TEM-analyyseja
67/2015

Työvoimapolitiikan palveluilta sijoittuminen vuonna 2013

Tallamaria Maunu – Paula Sardar

ISSN 1797-5271
ISBN 978-952-327-031-2

olivat 24,4 % (3 kk) ja 25 % (6 kk). Toisin kuin ammatillisessa työvoimakoulutuksessa, tukityöllistämisessä työllistyneiden osuus ei enää juurikaan nouse seuranta-ajan pidentyessä. Tukityöllistämisen jälkeinen työllistyminen on heikentynyt vuoteen 2012 verrattuna, jolloin 37,7 % osallistuneista oli työllistynyt 3 kuukautta palvelun jälkeen ja 39,6 % 6 kuukautta palvelun jälkeen.

Kuvio 1. Avoimille työmarkkinoille työllistyneiden osuudet vuosina 2008–2013.

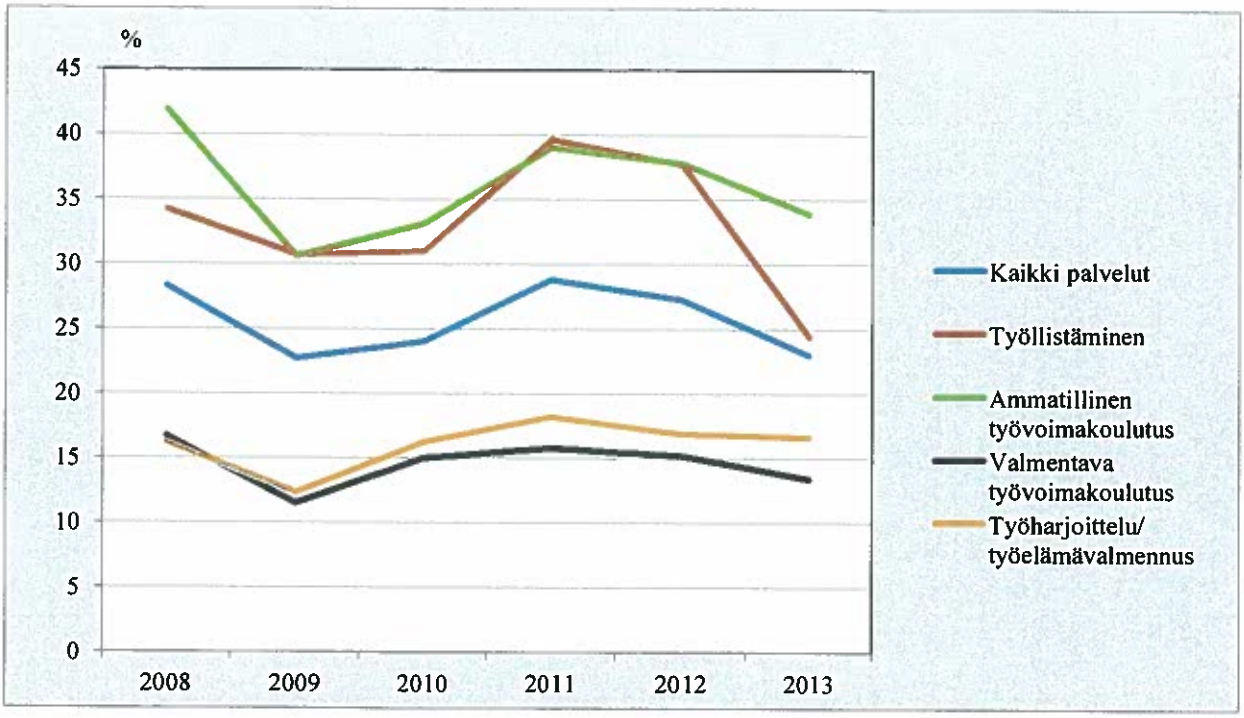

Vuodelta 2013 on saatavilla tietoja neljästä palvelulajista, joista ei aiemmin ollut tietoja saatavilla. Nämä palvelulajit ovat sellaisia, joihin osallistumista ei työhallinnossa tilastoida järjestelmään merkittävällä koodilla, vaan niihin osallistuminen selviää TE-toimiston henkilölle tekemästä lausunnosta. Aikaisemmin lausuntojen sisältöä ei ole saatu kattavasti analysoitavaksi, mutta nyt tiedot näihinkin palveluihin osallistumisesta ovat saatavilla. Kyse ei siis ole uusista palvelulajeista, vaan siitä, että olemassa olevista palveluista on nyt saatavilla enemmän tietoja. Näiden "uusien" palvelulajien osalta vuoden 2013 tilannetta ei siis voida verrata aiempiin vuosiin.

Palvelulajit, joista tiedot ovat saatavilla ensimmäistä kertaa vuodelta 2013, ovat omaehtoinen opiskelu, vuorotteluvapaasijaisuus, työ- ja koulutuskokeilu sekä kuntouttava työtoiminta. Näistä työ- tai koulutuskokeilun ja etenkin kuntouttavan työtoiminnan jälkeiset työllistyneiden osuudet ovat hyvin pieniä. 3 kuukautta työ- tai koulutuskokeilun jälkeen työllistyneitä oli 12,1 % osallistuneista; 6 kuukautta palvelun päättymisen jälkeen osuus oli 13,3 %. Kuntouttavassa työtoiminnassa osuudet olivat 2,4 % ja 2,5 % (eli työllistyneiden osuus ei kasvanut seuranta-ajan pidentyessä).

Omaehtoisessa opiskelussa ja etenkin vuorotteluvapaasijaisilla työllistyminen oli huomattavasti parempaa. Omaehtoiseen opiskeluun osallistuneista 32 % oli 3 kuukautta palvelun päättymisen jälkeen työllistynyt. 6 kuukautta päättymisen jälkeen osuus oli 33,6 %. Vuorotteluvapaasijaisista peräti 62,6 % oli työllistynyt 3 kuukautta palvelun päättymisen jälkeen; 6 kuukautta palvelun päättymisen jälkeen osuus oli 65,5 %.

Taulukko 2. Kolme kuukautta palvelujakson päättymisen jälkeen avoimille työmarkkinoille sijoittuneet vuosina 2012 ja 2013.

	Vuonna 2013			Vuonna 2012		
	Päättäneet	Avoimilla työmarkkinoilla	%	Päättäneet	Avoimilla työmarkkinoilla	%
40, 41 Työllist.tuki valtiolle, työllist. ELY-virast.	**893**	**344**	**38,5**	**1 783**	**780**	**43,7**
50 Palkkatuki työllistämismäärärahalla, kunta	4 281	820	19,2	5 907	1 517	25,7
60 Palkkatuki työllistämismäärärahalla, yksityinen	7 166	2 292	32,0	7 805	3 505	44,9
53 Palkkatuki työmarkkinatuella, kunta (500)	4 601	644	14,0	5 518	1 444	26,2
54 Palkkatuki työmarkkinatuella, kunta (130)	716	122	17,0	622	123	19,8
69 Palkkatuki työmarkkinatuella, yksityinen (500)	10 155	1 326	13,1	12 498	3 298	26,4
80 Palkkatuki työmarkkinatuella, yksityinen (130)	832	240	28,8	779	322	41,3
Palkkatuki nuorille (65)	408	119	29,2	415	161	38,8
Palkkatuki yhteensä	**28 159**	**5 563**	**19,8**	**33 544**	**10 370**	**30,9**
51 Oppisopimus kunnalle (pt)	698	426	61,0	737	481	65,3
68 Oppisopimus yksityiselle työnantajalle (pt)	2 354	779	33,1	2 373	1 069	45,0
Oppisopimus työmarkkinatuella (kunnalle/yksityiselle)	456	139	30,5	514	260	50,6
Oppisopimus yhteensä	**3 508**	**1 344**	**38,3**	**3 624**	**1 810**	**49,9**
61 Starttiraha ei-työttömälle	2 507	948	37,8	3 932	2 384	60,6
62 Starttiraha työllistämismäärärahalla	1 599	585	36,6	2 453	1 429	58,3
65 Starttiraha työmarkkinatuella	752	200	26,6	983	480	48,8
Starttiraha yhteensä	**4 858**	**1 733**	**35,7**	**7 368**	**4 293**	**58,3**
73 Sijoitus osa-aikalisällä	**386**	**225**	**58,3**	**1 109**	**617**	**55,6**
TYÖLLISTÄMISET YHTEENSÄ	37 804	9 209	24,4	47 428	17 870	37,7
AMMATILLINEN TYÖVOIMAKOULUTUS	33 910	11 510	33,9	34 465	13 023	37,8
OMAEHTOINEN OPISKELU	17 100	5 480	32,0			
VUOROTTELUVAPAASIJAISUUS	9 327	5 837	62,6			
YHTEENSÄ	98 141	32 036	32,6			
VALMENTAVA TYÖVOIMAKOULUTUS	27 266	3 648	13,4	28 002	4 257	15,2
70 Työharjoittelu työmarkkinatuella	4 780	714	14,9	14 228	2 066	14,5
71 Työelämävalmennus työttömyysetuudella	13 695	2 351	17,2	35 602	6 357	17,9
TYÖHARJOITELU/TYÖELÄMÄVALMENNUS YHT.	18 475	3 065	16,6	49 830	8 423	16,9
TYÖ-/KOULUTUSKOKEILU	23 173	2 805	12,1			
KUNTOUTTAVA TYÖTOIMINTA	14 818	357	2,4			
YHTEENSÄ	83 732	9 875	11,8			
KAIKKI PALVELUT YHTEENSÄ	181 873	41 911	23,0	159 725	43 573	27,3

Kuvio 2. Avoimille työmarkkinoille työllistyneiden osuudet eri palvelulajeissa vuonna 2013.

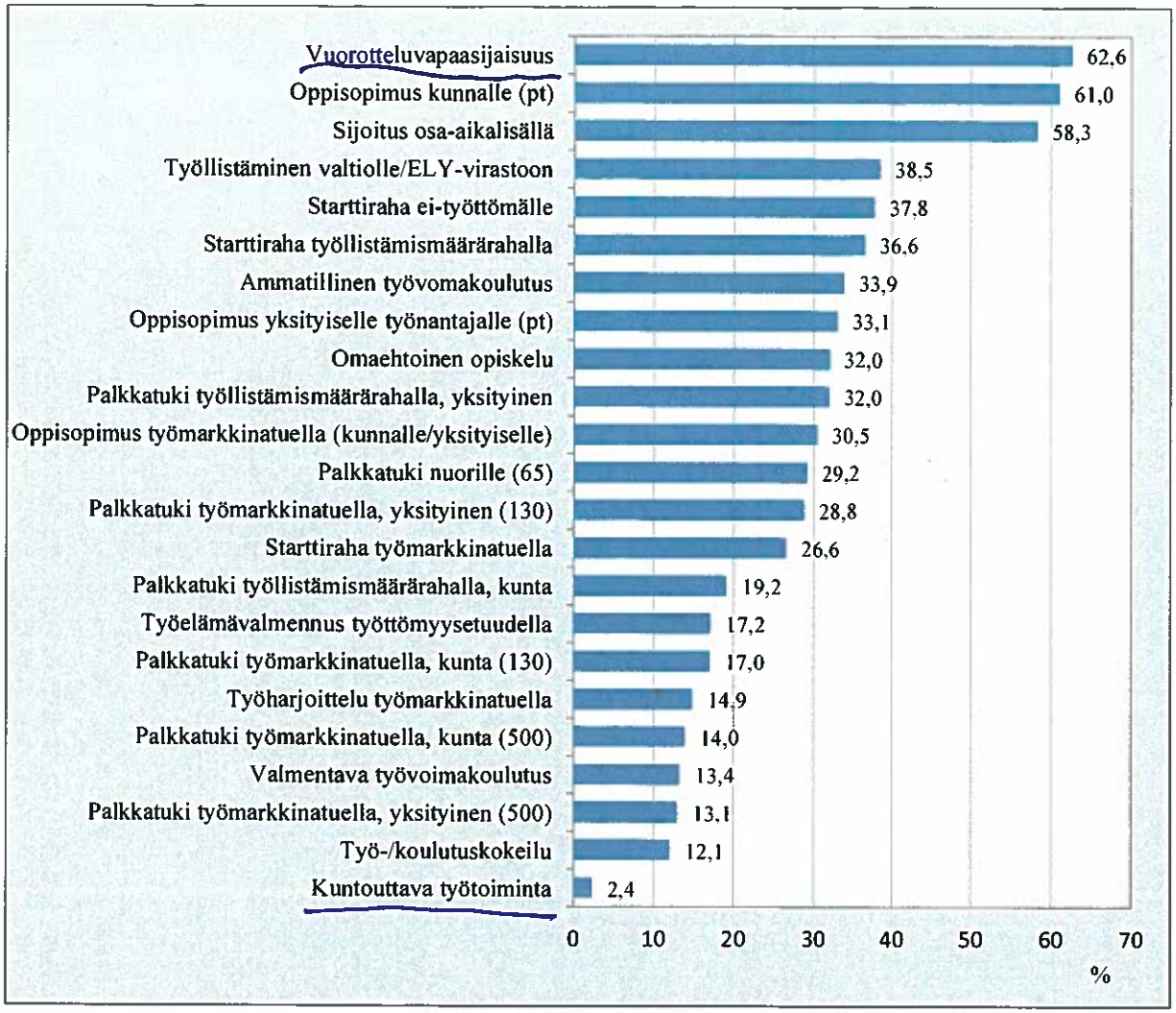

2.3 Seuranta-ajan pidentäminen kasvattaa työllistyneiden osuutta vain vähän

Kun seuranta-aikaa pidennetään kolmesta kuukaudesta kuuteen, avoimille työmarkkinoille työllistyneiden osuus kasvaa 23 %:sta 24,8 %:iin (Liitetaulukko 1). Muutos on melko pieni, joten voidaan todeta, että palveluiden merkittävin työllistymisvaikutus ilmenee melko pian palvelujakson päättymisen jälkeen. Tarkastelujakson pidentäminen kasvattaa työllistyneiden osuutta vain vähän.

Palvelulajien välillä on pieniä eroja, ja tietyissä palveluissa tarkastelujakson pidentäminen kasvattaa työllistyneiden osuutta keskimääräistä enemmän. Näitä ovat työllistämistuki valtiolle (pidennys nostaa työllistyneiden osuuden 38,5:stä 43,3 %:iin) ja työharjoittelu / työelämävalmennus (16,6:sta 20,8 %:iin). Joissakin palvelulajeissa taas työllistyneiden osuus on 6 kuukautta palvelujakson päättymisen jälkeen pienempi kuin 3 kuukauden kuluttua. Tämä tosin selittyy sillä, että tarkasteltavat ryhmät eivät ole samat. Toisin sanoen jälkimmäisessä tarkastelussa on pienempi määrä henkilöitä ja siitä puuttuvat ne henkilöt, joiden palvelujakson päättymisestä oli vuonna 2013 kulunut yli 3 mutta alle 6 kuukautta.

2.4 Pidempikestoisilta palveluilta työllistytään paremmin

Taulukosta 3 havaitaan, että palvelun pidempi kesto on yhteydessä parempaan työllistymisosuuteen. Yli 12 kuukautta kestäneiden palveluiden jälkeen työllistyneiden osuus oli 43,6 %, kun alle 1 kuukauden mittaisten palvelujaksojen jälkeen työllistyneitä oli vain 17 %. Kuitenkin palvelutarjonta keskittyy lyhyempikestoisiin palveluihin: lähes puolet (47,6 %) vuonna 2013 päättyneistä jaksoista oli kestänyt korkeintaan 3 kuukautta ja yli kolme neljäsosaa (76,2 %) oli kestänyt korkeintaan 6 kuukautta.

Taulukko 3. Palvelujen kestojakauma ja työllistymisosuudet eripituisissa palveluissa vuonna 2013

	Palvelujen kesto					
	alle 1 kk	**1-3 kk**	**3-6 kk**	**6-12 kk**	**yli 12 kk**	**Yhteensä**
	Avoimille työmarkkinoille sijoittuneet, %					
Työllistäminen valtiolle/ELY-virastoon	58,8	45,6	36,9	33,7	40,2	**38,5**
Palkkatuki	16,6	18,4	20,7	21,1	17,5	**19,8**
Oppisopimus	33,5	32,1	42,5	37,4	45,0	**38,3**
Starttiraha	12,7	17,1	32,8	47,1	65,6	**35,7**
Sijoitus osa-aikalisällä	-	57,1	61,5	57,8	57,4	**58,3**
Ammatillinen työvoimakoulutus	24,7	30,7	36,3	43,4	34,9	**33,9**
Omaehtoinen opiskelu	22,9	19,9	25,0	33,6	41,5	**32,0**
Vuorotteluvapaa	63,3	57,6	60,3	63,5	68,5	**62,6**
Valmentava työvoimakoulutus	16,0	13,0	9,3	11,6	11,9	**13,4**
Työharjoittelu/työelämävalmennus	12,6	15,2	20,1	15,7	26,1	**16,6**
Työ-/koulutuskokeilu	10,1	13,1	12,7	14,2	-	**12,1**
Kuntouttava työtoiminta	2,9	2,1	2,6	2,2	5,2	**2,4**
Yhteensä	**17,0**	**16,8**	**22,9**	**33,0**	**43,6**	**23,0**
	Osuus päättäneistä, %					
Työllistäminen valtiolle/ELY-virastoon	5,7	14,0	34,3	36,8	9,2	**100,0**
Palkkatuki	9,5	24,4	37,0	25,9	3,2	**100,0**
Oppisopimus	11,4	17,7	28,7	31,2	11,0	**100,0**
Starttiraha	8,1	17,2	29,0	41,9	3,7	**100,0**
Sijoitus osa-aikalisällä	0,3	7,3	24,9	16,6	51,0	**100,0**
Ammatillinen työvoimakoulutus	27,1	19,0	23,2	26,9	3,8	**100,0**
Omaehtoinen opiskelu	7,2	10,0	18,8	36,0	28,0	**100,0**
Vuorotteluvapaa	1,6	11,6	43,9	19,5	23,3	**100,0**
Valmentava työvoimakoulutus	44,3	23,5	22,3	8,5	1,4	**100,0**
Työharjoittelu/työelämävalmennus	16,4	38,8	35,6	9,1	0,1	**100,0**
Työ-/koulutuskokeilu	31,3	50,7	17,0	1,0	0,0	**100,0**
Kuntouttava työtoiminta	8,0	39,9	47,4	4,0	(0,7)	**100,0**
Yhteensä	**20,7**	**26,9**	**28,6**	**18,0**	**5,8**	**100,0**

2.5 Työttömäksi päätyminen on yleisempää kuin avoimille markkinoille työllistyminen

Suurin osuus (39,2 %) palvelujakson päättäneistä oli 3 kuukautta jakson päättymisen jälkeen työttömänä. Toiseksi yleisintä oli työllistyminen avoimille työmarkkinoille, ja kolmanneksi suurimman ryhmän muodostavat ne osallistujat, jotka kuuluivat luokkaan "muista syistä työmarkkinoiden ulkopuolella / ei tietoa".

suudessa erot kansallisuuksien välillä ovat suuria, vaikka kaikista kansalaisuuksista on työllistytty vähintään kohtuullisen hyvin. Kuntouttavassa työtoiminnassa sen sijaan eroa kansalaisuuksien välillä ei juuri ole, vaan kaikista kansalaisuuksista on työllistynyt erittäin pieni osuus.

Taulukko 13. Työllisyystilanne 6 kk:n kuluttua palvelujen päättämisestä kansalaisuuksittain vuonna 2013

Valmentava koulutus

	Päättäneet	Avoimilla työmarkkinoilla	Työttömänä	Sijoitettuna toimenpiteillä	Työvoima-koulutuksessa	Koulutus	Muu syy tai ei tietoa	Yhteensä
	Henk.	%	%	%	%	%	%	%
Kansalaisuus yhteensä	**21 588**	**15,9**	**39,7**	**5,0**	**13,9**	**6,0**	**19,5**	**100,0**
Suomi	12 886	19,7	43,9	6,9	6,8	7,9	14,9	100,0
EU15 pl. Suomi	431	21,8	30,2	3,0	18,6	5,8	20,6	100,0
Muu EU	1 069	20,8	31,4	3,1	19,8	3,6	21,3	100,0
Muut kuin EU:n kans.	7 202	8,1	33,9	2,1	25,5	2,9	27,5	100,0
Venäjä	1 754	5,9	39,1	2,4	26,1	3,0	23,6	100,0
Viro	606	24,6	32,5	3,3	17,3	4,1	18,2	100,0
Somalia	523	3,3	32,9	1,9	28,5	2,7	30,8	100,0
Irak	787	5,0	42,3	0,6	21,1	1,9	29,1	100,0
Thaimaa	644	11,0	29,8	1,9	29,3	2,8	25,2	100,0

Työharjoittelu työmarkkinatuella/työelämävalmennus työttömyysetuudella

	Päättäneet	Avoimilla työmarkkinoilla	Työttömänä	Sijoitettuna toimenpiteillä	Työvoima-koulutuksessa	Koulutus	Muu syy tai ei tietoa	Yhteensä
	Henk.	%	%	%	%	%	%	%
Kansalaisuus yhteensä	**18 470**	**20,8**	**40,9**	**7,1**	**4,0**	**7,9**	**19,4**	**100,0**
Suomi	15 335	22,1	39,5	7,5	2,9	8,8	19,2	100,0
EU15 pl. Suomi	161	23,0	42,2	6,2	3,7	5,0	19,9	100,0
Muu EU	335	23,6	42,7	4,8	9,6	3,0	16,4	100,0
Muut kuin EU:n kans.	2 639	12,7	48,9	5,1	9,8	3,0	20,7	100,0
Venäjä	786	9,4	55,5	6,6	8,1	3,8	16,5	100,0
Viro	216	25,9	44,4	5,1	7,9	3,2	13,4	100,0
Somalia	239	5,9	47,3	5,4	12,1	3,3	25,9	100,0
Irak	285	9,8	58,9	1,4	7,4	1,1	21,4	100,0
Thaimaa	203	18,2	36,0	5,4	16,7	3,4	20,2	100,0

Työ-/koulutuskokeilu

	Päättäneet	Avoimilla työmarkkinoilla	Työttömänä	Sijoitettuna toimenpiteillä	Työvoima-koulutuksessa	Koulutus	Muu syy tai ei tietoa	Yhteensä
	Henk.	%	%	%	%	%	%	%
Kansalaisuus yhteensä	**15 560**	**13,3**	**32,6**	**7,5**	**5,7**	**16,1**	**24,9**	**100,0**
Suomi	12 994	13,8	31,9	8,0	4,3	17,9	24,1	100,0
EU15 pl. Suomi	122	16,4	36,9	8,2	7,4	10,7	20,5	100,0
Muu EU	241	20,3	28,6	4,1	13,3	9,1	24,5	100,0
Muut kuin EU:n kans.	2 203	9,3	36,6	4,9	12,9	6,0	30,3	100,0
Venäjä	579	8,1	40,6	6,6	12,1	5,4	27,3	100,0
Viro	152	18,4	30,9	5,3	12,5	9,9	23,0	100,0
Somalia	260	6,2	31,5	5,0	12,7	5,0	39,6	100,0
Irak	200	10,5	42,5	1,0	11,5	4,5	30,0	100,0
Thaimaa	168	15,5	32,7	6,0	16,7	3,6	25,6	100,0

Kuntouttava työtoiminta

	Päättäneet	Avoimilla työmarkkinoilla	Työttömänä	Sijoitettuna toimenpiteillä	Työvoima-koulutuksessa	Koulutus	Muu syy tai ei tietoa	Yhteensä
	Henk.	%	%	%	%	%	%	%
Kansalaisuus yhteensä	**11 323**	**2,5**	**38,9**	**4,0**	**2,0**	**3,7**	**49,0**	**100,0**
Suomi	10 707	2,5	38,9	4,0	1,9	3,7	49,0	100,0
EU15 pl. Suomi	45	4,4	42,2	2,2	2,2	4,4	44,4	100,0
Muu EU	71	2,8	38,0	1,4	4,2	4,2	49,3	100,0
Muut kuin EU:n kans.	500	2,0	38,0	3,4	3,4	2,0	51,2	100,0
Venäjä	186	2,2	40,3	4,3	2,2	0,5	50,5	100,0
Viro	58	1,7	39,7	1,7	1,7	5,2	50,0	100,0
Somalia	31	0,0	35,5	0,0	0,0	0,0	64,5	100,0
Irak	37	0,0	43,2	2,7	2,7	0,0	51,4	100,0
Thaimaa	12	8,3	8,3	0,0	16,7	0,0	66,7	100,0

Taulukko 13 jatkuu

Tukityöllistäminen

	Päättäneet	Avoimilla työmarkkinoilla	Työttömänä	Sijoitettuna toimenpiteillä	Työvoima-koulutuksessa	Koulutus	Muu syy tai ei tietoa	Yhteensä
	Henk.	%	%	%	%	%	%	%
Kansalaisuus yhteensä	**27 292**	**25,0**	**40,2**	**7,5**	**2,0**	**6,3**	**19,0**	**100,0**
Suomi	25 839	25,1	40,2	7,6	1,8	6,3	18,9	100,0
EU15 pl. Suomi	142	28,9	30,3	7,0	2,8	5,6	25,4	100,0
Muu EU	260	29,6	31,9	6,5	5,0	6,5	20,4	100,0
Muut kuin EU:n kans.	1 051	20,2	43,2	5,4	5,6	5,6	20,0	100,0
Venäjä	410	17,1	49,0	4,6	4,9	5,4	19,0	100,0
Viro	193	28,5	31,1	6,7	4,1	6,2	23,3	100,0
Somalia	68	13,2	54,4	1,5	5,9	1,5	23,5	100,0
Irak	19	26,3	42,1	5,3	10,5	10,5	5,3	100,0
Thaimaa	75	28,0	30,7	2,7	8,0	8,0	22,7	100,0

Ammatillinen työvoimakoulutus

	Päättäneet	Avoimilla työmarkkinoilla	Työttömänä	Sijoitettuna toimenpiteillä	Työvoima-koulutuksessa	Koulutus	Muu syy tai ei tietoa	Yhteensä
	Henk.	%	%	%	%	%	%	%
Kansalaisuus yhteensä	**27 543**	**37,2**	**29,4**	**5,0**	**6,5**	**6,5**	**15,3**	**100,0**
Suomi	25 451	37,6	29,1	5,1	6,0	6,5	15,7	100,0
EU15 pl. Suomi	154	42,2	30,5	1,3	7,1	9,7	9,1	100,0
Muu EU	552	41,5	29,5	2,5	10,5	5,1	10,9	100,0
Muut kuin EU:n kans.	1 386	29,4	33,9	4,5	14,9	6,9	10,5	100,0
Venäjä	442	26,7	34,8	4,8	13,6	8,8	11,3	100,0
Viro	464	40,7	30,0	1,9	10,6	5,6	11,2	100,0
Somalia	100	21,0	43,0	3,0	12,0	6,0	15,0	100,0
Irak	59	30,5	35,6	1,7	20,3	8,5	3,4	100,0
Thaimaa	105	35,2	23,8	7,6	15,2	7,6	10,5	100,0

Omaehtoinen opiskelu

	Päättäneet	Avoimilla työmarkkinoilla	Työttömänä	Sijoitettuna toimenpiteillä	Työvoima-koulutuksessa	Koulutus	Muu syy tai ei tietoa	Yhteensä
	Henk.	%	%	%	%	%	%	%
Kansalaisuus yhteensä	**12 829**	**33,6**	**25,2**	**3,2**	**6,1**	**11,9**	**20,0**	**100,0**
Suomi	7 743	48,2	26,8	4,5	1,5	11,2	7,9	100,0
EU15 pl. Suomi	181	31,5	25,4	3,3	12,2	6,6	21,0	100,0
Muu EU	394	22,8	24,1	2,3	7,9	13,2	29,7	100,0
Muut kuin EU:n kans.	4 511	9,6	22,5	1,2	13,5	13,3	39,9	100,0
Venäjä	1 133	5,6	30,5	1,2	16,2	12,7	33,7	100,0
Viro	226	24,3	23,0	3,1	7,1	16,8	25,7	100,0
Somalia	733	6,4	18,1	1,0	7,6	13,1	53,8	100,0
Irak	421	7,4	26,6	0,2	11,9	11,6	42,3	100,0
Thaimaa	265	17,4	17,0	1,5	12,5	11,3	40,4	100,0

Vuorotteluvapaasijaisuus

	Päättäneet	Avoimilla työmarkkinoilla	Työttömänä	Sijoitettuna toimenpiteillä	Työvoima-koulutuksessa	Koulutus	Muu syy tai ei tietoa	Yhteensä
	Henk.	%	%	%	%	%	%	%
Kansalaisuus yhteensä	**5 932**	**65,5**	**16,6**	**0,8**	**0,6**	**2,5**	**14,1**	**100,0**
Suomi	5 817	65,8	16,6	0,8	0,6	2,5	13,9	100,0
EU15 pl. Suomi	14	42,9	14,3	0,0	0,0	14,3	28,6	100,0
Muu EU	43	55,8	11,6	0,0	0,0	2,3	30,2	100,0
Muut kuin EU:n kans.	58	50,0	27,6	1,7	1,7	0,0	19,0	100,0
Venäjä	25	36,0	28,0	4,0	4,0	0,0	28,0	100,0
Viro	33	57,6	9,1	0,0	0,0	0,0	33,3	100,0
Somalia	4	50,0	25,0	0,0	0,0	0,0	25,0	100,0
Irak	0	-	-	-	-	-	-	-
Thaimaa	5	80,0	0,0	0,0	0,0	0,0	20,0	100,0

Kaikki yhteensä

	Päättäneet	Avoimilla työmarkkinoilla	Työttömänä	Sijoitettuna toimenpiteillä	Työvoima-koulutuksessa	Koulutus	Muu syy tai ei tietoa	Yhteensä
	Henk.	%	%	%	%	%	%	%
Kansalaisuus yhteensä	**140 537**	**24,8**	**34,8**	**5,6**	**5,7**	**7,7**	**21,4**	**100,0**
Suomi	116 772	27,0	35,0	6,1	3,6	8,0	20,2	100,0
EU15 pl. Suomi	1 250	25,8	32,0	4,2	10,6	6,8	20,6	100,0
Muu EU	2 965	26,0	31,1	3,4	12,8	5,8	20,9	100,0
Muut kuin EU:n kans.	19 550	11,3	34,2	3,0	16,7	6,1	28,7	100,0
Venäjä	5 315	9,2	40,2	3,7	16,2	6,0	24,7	100,0
Viro	1 948	28,3	31,7	3,5	11,0	6,5	18,9	100,0
Somalia	1 958	6,4	30,2	2,4	14,5	7,0	39,4	100,0
Irak	1 808	7,9	41,1	0,8	15,2	4,6	30,4	100,0
Thaimaa	1 477	16,5	28,0	3,2	20,9	5,1	26,4	100,0

Liitteet

Liitetaulukko 1. Palveluista avoimille työmarkkinoille sijoittuneet 3 ja 6 kuukautta päättymisen jälkeen vuonna 2013

	3 kk:n kuluttua			6 kk:n kuluttua			
	Päättäneet	Avoimilla työmarkkinoilla	%	Päättäneet	Avoimilla työmarkkinoilla	%	Muutos %-yks.
40, 41 Työllist.tuki valtiolle, työllist. ELY-virast.	**893**	**344**	**38,5**	**684**	**296**	**43,3**	**4,8**
50 Palkkatuki työllistämismäärärahalla, kunta	4 281	820	19,2	3 109	621	20,0	0,8
60 Palkkatuki työllistämismäärärahalla, yksityinen	7 166	2 292	32,0	4 335	1 391	32,1	0,1
53 Palkkatuki työmarkkinatuella, kunta (500)	4 601	644	14,0	3 633	508	14,0	0,0
54 Palkkatuki työmarkkinatuella, kunta (130)	716	122	17,0	507	86	17,0	-0,1
69 Palkkatuki työmarkkinatuella, yksityinen (500)	10 155	1 326	13,1	7 510	1 056	14,1	1,0
80 Palkkatuki työmarkkinatuella, yksityinen (130)	832	240	28,8	519	168	32,4	3,5
Palkkatuki nuorille (65)	408	119	29,2	255	80	31,4	2,2
Palkkatuki yhteensä	**28 159**	**5 563**	**19,8**	**19 868**	**3 910**	**19,7**	**-0,1**
51 Oppisopimus kunnalle (pt)	698	426	61,0	568	351	61,8	0,8
68 Oppisopimus yksityiselle työnantajalle (pt)	2 354	779	33,1	1 832	658	35,9	2,8
Oppisopimus työmarkkinatuella (kunnalle/yksityiselle)	456	139	30,5	364	113	31,0	0,6
Oppisopimus yhteensä	**3 508**	**1 344**	**38,3**	**2 764**	**1 122**	**40,6**	**2,3**
61 Starttiraha ei-työttömälle	2 507	948	37,8	1 881	717	38,1	0,3
62 Starttiraha työllistämismäärärahalla	1 599	585	36,6	1 182	414	35,0	-1,6
65 Starttiraha työmarkkinatuella	752	200	26,6	561	155	27,6	1,0
Starttiraha yhteensä	**4 858**	**1 733**	**35,7**	**3 624**	**1 286**	**35,5**	**-0,2**
73 Sijoitus osa-aikalisällä	**386**	**225**	**58,3**	**352**	**209**	**59,4**	**1,1**
TYÖLLISTÄMISET YHTEENSÄ	37 804	9 209	24,4	27 292	6 823	25,0	0,6
AMMATILLINEN TYÖVOIMAKOULUTUS	33 910	11 510	33,9	27 543	10 258	37,2	3,3
OMAEHTOINEN OPISKELU	17 100	5 480	32,0	12 829	4 311	33,6	1,6
VUOROTTELUVAPAASIJAISUUS	9 327	5 837	62,6	5 932	3 884	65,5	2,9
YHTEENSÄ	98 141	32 036	32,6	73 596	25 276	34,3	1,7
VALMENTAVA TYÖVOIMAKOULUTUS	27 266	3 648	13,4	21588	3 434	15,9	2,5
70 Työharjoittelu työmarkkinatuella	4 780	714	14,9	4 779	994	20,8	5,9
71 Työelämävalmennus työttömyysetuudella	13 695	2 351	17,2	13 691	2 839	20,7	3,6
TYÖHARJOITELU/TYÖELÄMÄVALMENNUS YHT.	18 475	3 065	16,6	18 470	3 833	20,8	4,2
TYÖ-/KOULUTUSKOKEILU	23 173	2 805	12,1	15 560	2 064	13,3	1,2
KUNTOUTTAVA TYÖTOIMINTA	14 818	357	2,4	11 323	281	2,5	0,1
YHTEENSÄ	83 732	9 875	11,8	66 941	9 612	14,4	2,6
KAIKKI PALVELUT YHTEENSÄ	181 873	41 911	23,0	140 537	34 888	24,8	1,8