

Nuorten visio seuraavalle 100 vuodelle –
Suomen itsenäisyysjulistus uusiksi!

SATAKUNTALIITTO PILKE

Suomi Finland 100

www.100visio.fi

VIETTÄÄKÖ SUOMI 200-VUOTISJUHLIA?

Millaista Suomea nuorten mielestä pitää tavoitella?

Itsenäisyyden juhlavuoden kunniaksi kutsumme Suomen koululuokkia ja opiskelijoita tekemään Suomelle uuden itsenäisyysjulistuksen eli vision Suomen ja suomalaisten seuraavasta sadasta vuodesta. Nyt on mahdollisuus tehdä historiaa!

SATAKUNTALIITTO PILKE

KETKÄ JA MITÄ?

- koululuokat yläkouluista, erityiskouluista, ammatillisista oppilaitoksista ja lukioista
- visio tehdään kirjoittamalla, tekemällä videoita, valokuvaamalla, piirtämällä ja/tai kaikilla näillä tavoilla
- vision avulla tuodaan esille se, miten tai millaiseksi Suomen toivotaan kehittyvän seuraavan sadan vuoden aikana
- suomi, ruotsi, saame ja viittomakieli
- ketään syrjimättä
- vetoapua ja innostajia etsitään nuorten fanittamista julkkiksista

KANAVAT:

- kampanjan nettisivu
- uutiskirje
- Suomi100-kanavat: netti, some-kanavat
- maakuntaliittojen kanavat: nettisivut, some-kanavat

KOHDERYHMÄT:

- koulut, opettajat, oppilaat / nettisivut & uutiskirje
- mediat / nettisivut & tiedotteet
- liittojen väki sanansaattajina / nettisivut & uutiskirje
- koko Suomen kansa, kun visiot julkistettu / nettisivut - äänestys?

EHDOTUS TOIMINTATAVASTA

- maakunnat aktivoivat koulujaan osallistumaan vision tekemiseen
- maakunnan eri kouluasteiden visiot kootaan yhteen ja niistä maakunta valitsee parhaat, 5–10 ehdokasta
- visiot kootaan yhteiselle verkkosivulle www.100visio.fi
- maakuntien liitot hoitavat visioiden koonnin ja palkitsevat haluamallaan tavalla parhaat ehdotukset
- maakuntien visiot lähetetään Satakuntaliittoon, joka valtakunnallisesti koordinoi hanketta
- Pohjanmaan liitto hoitaa ruotsinnoksen ja Lapin liitto saamenkielisen osuuden
- kirjailijoista koostuva lukuraati ja Satakuntaliiton työryhmä valitsevat 20 parasta
- itsenäisyyssenaatin sukujen edustajista muodostetaan raati, joka valitsee 10 parhaan joukosta voittajan

www.100visio.fi – Aikajana

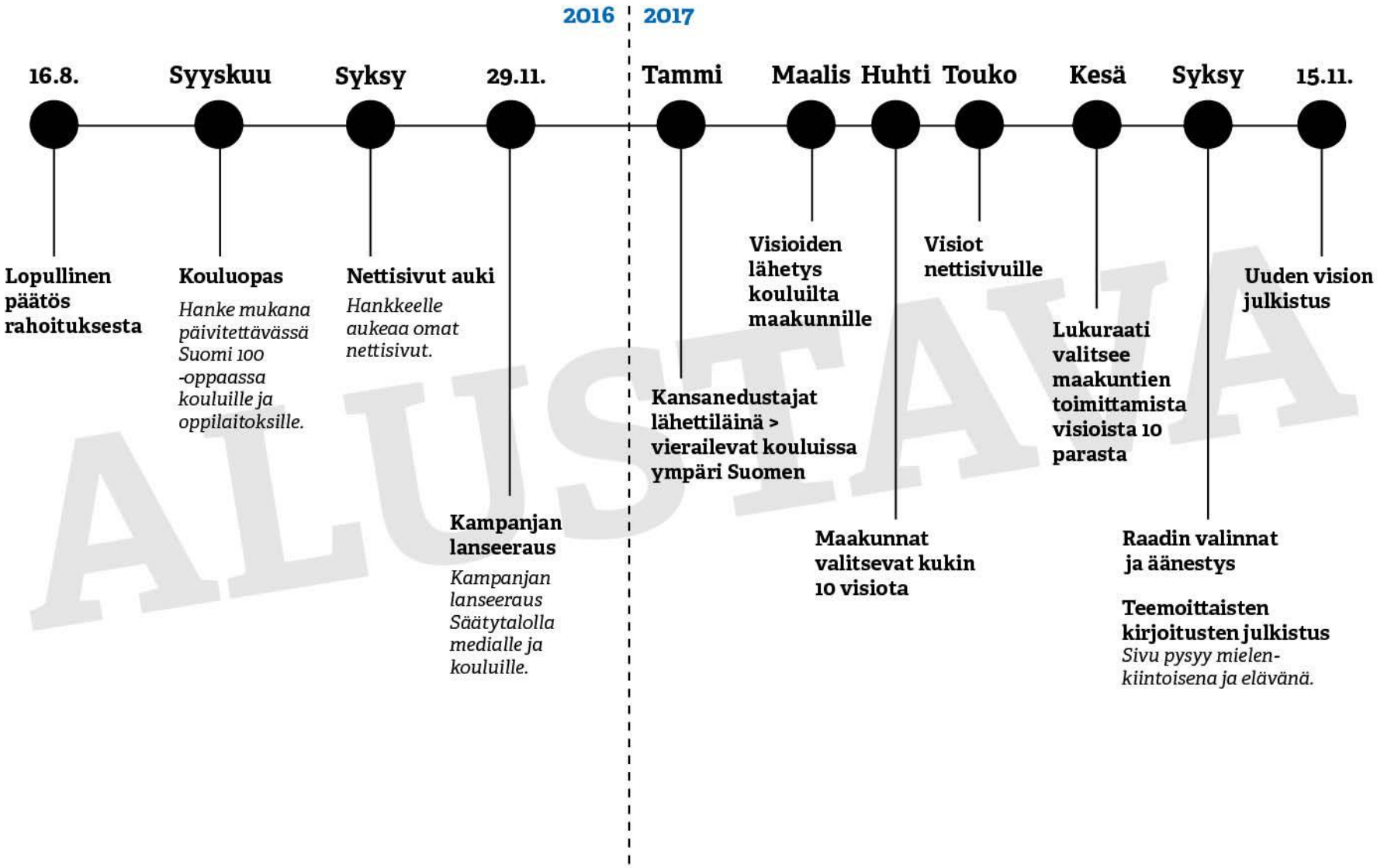

ALUSTAVA

AIKATAULUJA

- kaikki maakunnat mukana
- koululuokille lähetetään maakunnittain ohjeet osallistumisesta, pohjatekstit Satakuntaliitosta
- maakuntien parhaat valitaan huhti-toukokuussa 2017, maakunnallinen lukuraati ja työryhmä valitsevat 20 parasta kesä-elokuussa ja valtakunnallinen raati valitsee valtakunnan parhaan syyskuussa, julkistus 15.11.2017
- valtakunnallisen raadin puheenjohtaja todennäköisesti Jenni Haukio; raadissa eduskunnan, Suomi 100-toimiston, nuorten, kirjailijoiden ja taiteilijoiden edustus
- eduskunnan kirjastossa näyttely eri visioista marraskuussa 2017

NUORTEN ITSENÄISYYSJULISTUKSEN JULKISTAMINEN

- visio julkistetaan 15.11.2017 eduskunnassa, voittaneen vision tehneet nuoret mukana
- julkistuksen ohjelma ja toteutus suunnitellaan yhdessä eduskunnan kanssa
- iltapäivällä Pikkuparlamentissa ”Pärjäävätkö demokratiat maailmassa” korkean tason seminaari, jossa em. liittyvä nuorten puheenvuoro (voittajan edustaja tms.)

ITSENÄISYYSJULISTUKSEN HISTORIAA

- Suomi julistautui itsenäiseksi eduskunnan tiukan äänestyksen (100–88) jälkeen 6.12.1917
- bolševikkihallitus tunnusti Suomen itsenäisyyden 31.12.1917, minkä jälkeen samoin tekivät useimmat länsimaat
- Suomen senaatin itsenäisyysjulistus luettiin kansalle tiedoksi kirkoissa ja pantiin esille kuntien virallisille ilmoitustauluille
- vahvistuksen itsenäistymiselle Suomi sai vuoden 1918 tammikuun alussa
- kansallispäiväksi itsenäisyyspäivä hyväksyttiin vuonna 1919



Itsenäisyyssenaattiin kuuluivat vasemmalta lukien Eero Yrjö Pehkonen, Juhani Arajärvi, Arthur Castrén, Jalmar Castrén, Emil Nestor Setälä, Pehr Evind Svinhufvud, Kyösti Kallio, Onni Talas, Heikki Renvall, Alexander Frey ja Oskari Wilho Louhivuori.

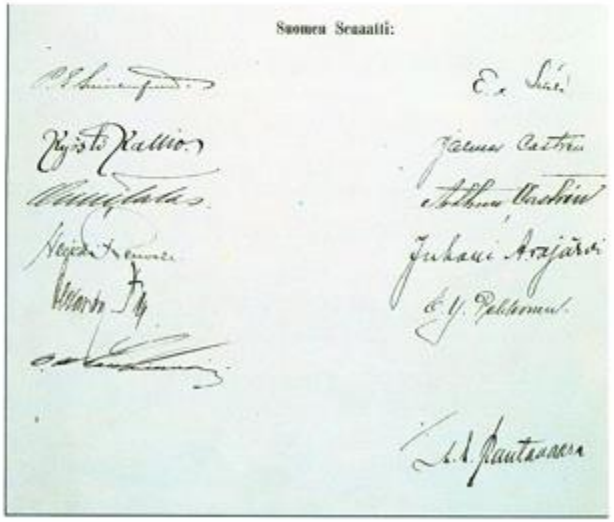

Suomen Senaatti:

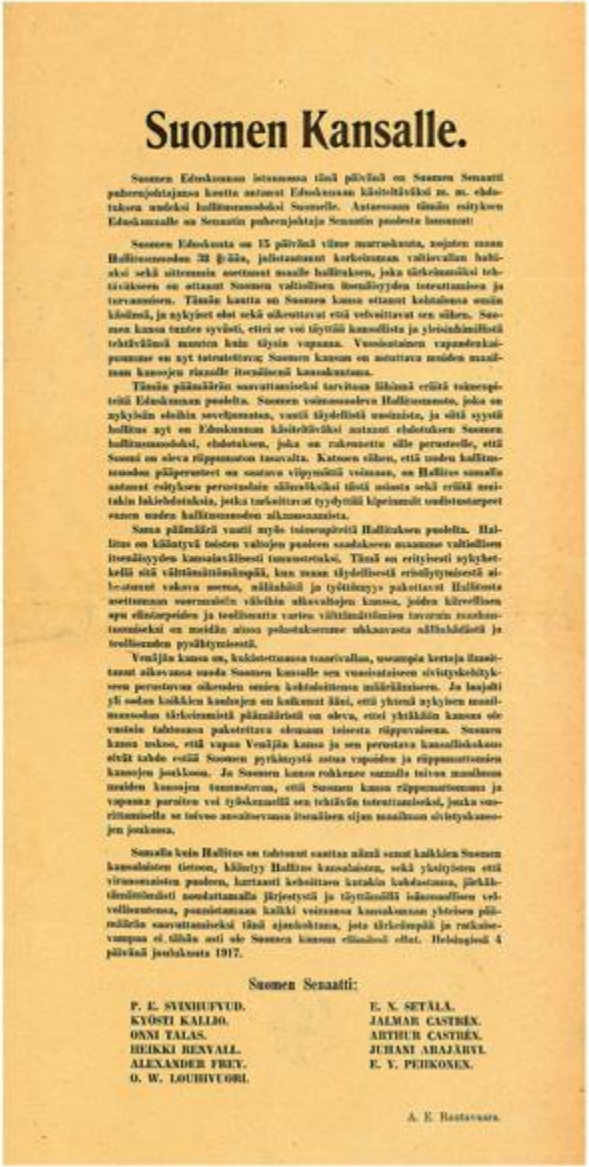

Suomen Kansalle.

Suomen Eduskunnan istunnossa tänä päivänä on Suomen Senaatti puheenjohtajansa kautta antanut Eduskunnan käsiteltäväksi m. m. ehdotuksen uudeksi hallitusmuodoksi Suomelle. Antaessaan tämän esityksen Eduskunnalle on Senaatin puheenjohtaja Senaatin puolesta lausunut:

Suomen Eduskunta on 15 päivänä viime marraskuuta, nojaten maan Hallitusmuodon 38 §:ään, julistautunut korkeimman valtiovallan haltiaksi sekä uittemmin asettanut maalle hallituksen, joka tärkeimmäksi tehtäväkseen on ottanut Suomen valtiollisen itsenäisyyden toteuttamisen ja turvaamisen. Tämän kautta on Suomen kansa ottanut kohtalonsa omän käsiinsä, ja nykyiset olot sekä oikeuttavat että velvoittavat sen sähen. Suomen kansa tuntee syvästi, ettei se voi täyttää kansallista ja yleisinhimillistä tehtäväänsä muuten kuin täysin vapaana. Vuosisatainen vapaudenkaipuumme on nyt toteutettava; Suomen kansan on astuttava muiden maailman kansojen rinnalle itsenäisenä kansakuntana.

Tämän päämäärän saavuttamiseksi tarvitaan lähinnä eräitä toimenpiteitä Eduskunnan puolelta. Suomen voimasuuoleva Hallitusmuoto, joka on nykyisän oloihin soveltumaton, vaatii täydellistä uusimista, ja siitä syystä hallitus nyt on Eduskunnan käsiteltäväksi antanut ehdotuksen Suomen hallitusmuodoksi, ehdotuksen, joka on rakennettu sille perusteelle, että Suomi on oleva rüppumaton tasavalta. Katoaen sähen, että uuden hallitusmuodon pääperusteet on saatava viipymättä voimaan, on Hallitus samalla antanut esityksen perustuslain säännöksiksi tästä asiasta sekä eräitä muitakin lakiehdotuksia, jotka tarkoittavat tyydyttää kipeimmät uudistustarpeet ennen uuden hallitusmuodon aikaansaamista.

Sama päämäärä vaatii myös toimenpiteitä Hallituksen puolelta. Hallitus on kääntyvä toisten valtojen puoleen saadakseen maamme valtiollisen itsenäisyyden kansainvälisesti tunnustetuksi. Tämä on erityisesti nykyhetkellä sitä välttämättömämpää, kun maan täydellisestä eristäytymisestä aiheutunut vakava asema, nälänhätä ja työttömyys pakottavat Hallitusta asettumaan suoranaisiin väleihin ulkovaltojen kanssa, joiden käreellisen apu elintarpeiden ja teollisuutta varten välttämättömien tavarain maahantuomiseksi on meidän ainoa pelastuksemme ahkaavasta nälänhädästä ja teollisuuden pysähtymisestä.

Venäjän kansa on, kukistettuansa tsaarivallan, useampia kertoja ilmoittanut aikovansa suoda Suomen kansalle sen vuosisataiseen sivistyskehitykseen perustavan oikeuden omien kohtaloittensa määräämiseen. Ja laajalti yli sodan kaikkien kauhujen on kulkunut ääni, että yhtenä nykyisen maailmansodan tärkeimmistä päämääristä on oleva, ettei yhtäkään kansaa ole vastein tahtoansa pakoteltava olemaan toisesta rüppuvaisena. Suomen kansa uskoo, että vapaa Venäjän kansa ja sen perustava kansalliskokous eivät tahdo estää Suomen pyrkimystä astua vapaiden ja rüppumattomien kansojen joukkoon. Ja Suomen kansa rohkenee samalla toivoa maailman muiden kansojen tunnustavan, että Suomen kansa rüppumattomana ja vapaana paraiten voi työskennellä sen tehtävän toteuttamiseksi, jonka suorittamisella se toivoo ansaitsevansa itsenäisen sijan maailman sivistyskansojen joukossa.

Samalla kuin Hallitus on tahtonut saattaa nämä senat kaikkien Suomen kansalaisten tietoon, kääntyy Hallitus kansalaisten, sekä yksityisten että virunomaisten puoleen, kartaasti kehoittaen kutakin kohdastansa, järkähtämättömästi noudattamalla järjestystä ja täyttämällä isänmaallisen velvollisuutensa, pannistamaan kaikki voimansa kansakunnan yhteisen päämäärän saavuttamiseksi tänä ajankohtana, jota tärkeimpää ja ratkaisevampaa ei tähän asti ole Suomen kansan elämässä ollut. Helsingissä 4 päivänä joulukuuta 1917.

Suomen Senaatti:

P. E. SVINHUFVUD.
KYÖSTI KALLIO.
ONNI TALAS.
HEIKKI RENVALL.
ALEXANDER FREY.
O. W. LOUHIVUORI.
E. N. SETÄLÄ.
JALMAR CASTRÉN.
ARTHUR CASTRÉN.
JUHANI ARAJÄRVI.
E. Y. PEHKONEN.

A. E. Rautavaara.

ITSENÄISYYSJULISTUS

"Suomen Eduskunta on 15.11.1917, nojaten maan hallitusmuodon 38 §:ään, julistautunut korkeimman valtiovallan haltiaksi, sekä sittemmin asettanut maalle hallituksen, joka tärkeimmäksi tehtäväkseen on ottanut Suomen valtiollisen itsenäisyyden toteuttamisen ja turvaamisen. Tämän kautta on Suomen kansa ottanut kohtalonsa omiin käsiinsä, ja nykyiset olot sekä oikeuttavat, että velvoittavat sen siihen.

Suomen kansa tuntee syvästi, ettei se voi täyttää kansallista ja yleisinhimillistä tehtäväänsä muuten kuin täysin vapaan. Vuosisatainen vapauden kaipuumme on nyt toteutettava; Suomen kansan on astuttava muiden maailman kansojen rinnalle itsenäisenä kansakuntana. Tämän päämäärän saavuttamiseksi tarvitaan lähinnä eräitä toimenpiteitä Eduskunnan puolelta. Suomen voimassa oleva Hallitusmuoto, joka on nykyisiin oloihin soveltumaton, vaatii täydellistä uusimista, ja siitä syystä hallitus nyt on Eduskunnan käsiteltäväksi antanut ehdotuksen Suomen hallitusmuodoksi. Katsoen siihen, että uuden hallitusmuodon pääperusteet on saatava viipymättä voimaan, on hallitus samalla antanut esityksen perustuslain säännöksiksi tästä asiasta, sekä eräitä muitakin lakiehdotuksia, jotka tarkoittavat tyydyttää kipeimmät uudistustarpeet ennen uuden hallitusmuodon aikaansaamista.

Sama päämäärä vaatii myös toimenpiteitä hallituksen puolelta, hallitus on kääntyvä toisten valtojen puoleen saadakseen maamme valtiollisen itsenäisyyden kansainvälisesti tunnustetuksi. Tämä on erityisesti nykyhetkellä sitä välttämättömämpää, kun maan täydellisestä eristäytymisestä aiheutunut vakava asema, nälänhätä ja työttömyys pakottavat maan hallituksen asettumaan suoranaisiin väleihin ulkovaltojen kanssa, joiden kiireellinen apu elintarpeiden ja teollisuutta varten välttämättömäin tavarain maahantuomiseksi on meidän ainoa pelastuksemme uhkaavasta nälänhädästä ja teollisuuden pysähtymisestä.

Venäjän kansa on, kukistettuansa tsaarivallan, useampia kertoja ilmoittanut aikovansa suoda Suomen kansalle sen vuosisataiseen sivistyskehitykseen perustuvan oikeuden omien kohtaloittensa määräämiseen. Ja laajalti yli sodan kaikkien kauhujen on kaikunut ääni, että yhtenä nykyisen maailmansodan tärkeimmistä päämääristä on oleva, ettei yhtäkään kansaa ole vastoin tahtoansa pakotettava olemaan toisesta riippuvaisena. Suomen kansa uskoo, että vapaa Venäjän kansa ja sen perustava kansalliskokous eivät tahdo estää Suomen pyrkimystä astua vapaiden ja riippumattomien kansojen joukkoon. Ja Suomen kansa rohkenee samalla toivoa maailman muiden kansojen tunnustavan, että Suomen kansa riippumattomana ja vapaana paraiten voi työskennellä sen tehtävän toteuttamiseksi, jonka suorittamisella se toivoo ansaitsevansa itsenäisen sijan maailman sivistyskansojen joukossa.

Samalla kuin hallitus on tahtonut saattaa nämä sanat kaikkien Suomen kansalaisten tietoon, kääntyy hallitus kansalaisten, sekä yksityisten että viranomaisten puoleen, hartaasti kehottaen kutakin kohdastansa, järkähtämättömästi noudattamalla järjestystä ja täyttämällä isänmaallisen velvollisuutensa, ponnistamaan kaikki voimansa kansakunnan yhteisen päämäärän saavuttamiseksi tänä ajankohtana, jota tärkeämpää ja ratkaisevampaa ei tähän asti ole Suomen kansan elämässä ollut."

www.100visio.fi

100 VISIO.FI

Millainen on Suomen visio seuraavalle 100 vuodelle? Kysytään nuorilta!



MITÄ? MIKSI? KENELLE? YHTEYSTIEDOT



100VISIO – MITÄ?

Visio Suomesta seuraavaksi 100 vuodeksi – nuorten uusi itsenäisyysjulistus.

LUE LISÄÄ



100VISIO – MIKSI?

Miltä sinun Suomesi näyttää sadan vuoden kuluttua?

LUE LISÄÄ



100VISIO – KENELLE?

Uutta visiota luomaan kutsutaan kaikki suomalaiset koululuokat yläkouluista, erityiskouluista, ammatillisista oppilaitoksista ja lukioista.

LUE LISÄÄ

TUTUSTU ITSENÄISTYMISEN VAIHEISIIN >

SATAKUNNAN MAAKUNTAJOHTAJAN TERVEHDYS >

JÄIKÖ KYSYTTÄVÄÄ? OTA YHTEYTTÄ MEIHIN >

Suomi Finland 100

100VISIO.FI – © 2016 SATAKUNTALIITTO. ALL RIGHTS RESERVED.

www.100visio.fi

100 VISIO.FI

Millainen on Suomen visio seuraavalle 100 vuodelle? Kysytään nuorilta!



MITÄ? MIKSI? KENELLE? YHTEYSTIEDOT

100VISIO – MITÄ?

Visio Suomesta seuraavaksi 100 vuodeksi – nuorten uusi itsenäisyysjulistus.

Itsenäisyyden 100-vuotisjuhlavuoden kunniaksi kutsumme Suomen koululuokkia (yläkoulut, erityiskoulut, ammatilliset oppilaitokset ja lukiot) tekemään Suomelle uuden itsenäisyysjulistuksen eli vision Suomen ja suomalaisten seuraavasta sadasta vuodesta.

Suomalaiset nuoret muotoilevat uuden vision, jonka pohjana voi olla aiempi 100 vuotta sitten tehty itsenäisyysjulistus tai yhtä hyvin liikkeelle voi lähteä ihan tyhjältä pöydältä.

Uusi visio voi olla muodoltaan tekstiä, liikkuvaa kuvaa, valokuvaa tai piirros tai siinä voivat yhdistyä kaikki nämä. Tyyli on vapaa. Pääasia on, että vision avulla tuodaan esille se, miten tai millaiseksi nuoret toivovat Suomen kehittyvän seuraavan sadan vuoden aikana. Esitystapa ei saa olla ketään syrjivä. Esityskieli voi olla suomi, ruotsi, saame tai viittomakieli.

Suomen maakunnat aktivoivat koulujaan osallistumaan vision tekemiseen. Maakunnan eri kouluasteiden visiot kootaan yhteen ja niistä valitaan maakunnittain parhaat, 5-10 ehdokasta. Maakuntien liitot hoitavat visioiden koonnin ja palkitsevat haluamallaan tavalla parhaat ehdotukset. Maakuntien visiot lähetetään Satakuntaliittoon, joka koordinoi hanketta valtakunnallisesti. Visiot kootaan tälle verkkosivustolle. Suomen itsenäisyyssenaatin sukujen edustajista muodostetaan raati, joka arvioi maakuntien parhaat itsenäisyysjulistukset ja valitsee voittajan.





Suomi Finland 100

www.100visio.fi

SATAKUNTALIITTO

PILKE
luovatoimistopilke.fi