VERONMAKSAJAIN KESKUSLIITTO RY
Kalevankatu 4
00100 HELSINKI

LAUSUNTO
11.10.2017

Eduskunnan valtiovarainvaliokunnan verojaostolle

Hallituksen esitys 107/2017 vp

LAUSUNTO HALLITUKSEN ESITYKSESTÄ LAEIKSI VUODEN 2018 TULOVEROASTEIKOSTA JA TULOVEROLAIN MUUTTAMISESTA

Ansiotulojen verotus

Esityksessä ehdotetaan kevennyksiä ansiotulojen veroperusteisiin. Esitettyjen muutosten myötä palkkaverotus pysyy ensi vuonna suunnilleen ennallaan, kun huomioon otetaan myös veronluonteisten sosiaalivakuutusmaksujen muutokset sekä yleisradioveron rakenteen muutos (HE 108/2017).

Esityksessä ehdotetaan, että inflaatiotarkistuksen lisäksi veroperusteisiin tehdään noin 300 miljoonalla eurolla kevennyksiä. Ns. solidaarisuusveron alarajan pitäminen ennallaan puolestaan kiristää veroperusteita 30 miljoonaa euroa aiemmin päätettyyn verrattuna, mutta ei kiristä verotusta tähän vuoteen nähden.

Esitetyt veronkevennykset kompensoivat kilpailukykysopimukseen liittyvien palkansaajamaksujen muutoksia. Kevennykset painottuvat pieni- ja keskituloisille palkansaajille, joilla maksutaakka vastaavasti kasvaa ensi vuonna eniten kilpailukykysopimuksen johdosta. Kun kaikki muutokset huomioidaan, veroprosentti pysyy kokoaikaisten työntekijöiden palkkatasoilla lähes ennallaan ensi vuonna. Alle 20 000 euroa vuodessa ansaitsevilla palkkaverotus kuitenkin kevenee, osittain Yle-veron muutoksen johdosta. (Liitteet 1 ja 2)

Palkkaverotusta uhanneiden kiristysten purkaminen tukee tavoitteita palkkamaltin säilymisestä syksyn liittokierroksella. Veroratkaisun myötä palkansaajien ostovoima pysyy ennallaan ensi vuodelle ennustetulla puolentoista prosentin ansiotason nousuvauhdilla.

Pitkään jatkunut palkkaverotuksen kiristyminen on katkaistu kuluvalla vaalikaudella, kun verotusta on kevennetty pieni- ja keskituloisia painottaen. Vuodesta 2015 vuoteen 2018 pienituloisimman esimerkkipalkansaajan (kk-palkka noin 2 200 e/kk) veroprosentti kevenee yhden prosenttiyksikön ja suurituloisimman (noin 8 800 e/kk) 0,1 prosenttiyksikköä. (Liite 1)

Eläketulojen verotukseen ei esityksessä ehdoteta kohdennettuja muutoksia eläketulovähennysten kautta. Esitetyt muutokset perusvähennykseen ja valtion tuloveroasteikkoon kohdistuvat myös eläketuloihin. Lisäksi yleisradioveron muutos (HE 108/2017) keventää pienituloisempien veroa maksavien eläkeläisten verotusta ja kiristää keskieläkettä korkeampaa eläkettä saavien verotusta.

Eläkkeiden verotusta kiristää kansaneläkeindeksin jäädytys (HE 123/2017), koska kaikkiin eläketuloihin kohdistuvat eläketulovähennykset on sidottu täyden kansaneläkkeen määrään. Täyden kansaneläkkeen pysyessä ennallaan eläketulovähennykset eivät nouse, vaikka eläkkeet nousevat työeläkkeiden indeksitarkistuksen myötä. Kokonaisuudessaan pienituloisempien eläkeläisten verotus kevenee, mutta noin 1 600-2 800 euroa kuukausieläkettä saavan verotus hieman kiristyy. (Liite 3)

Veronmaksajain Keskusliitto kannattaa esitettyjä tuloveroperusteiden kevennyksiä palkansaajan veronluonteisten maksujen nousun kompensoimiseksi. Näin ehkäistään palkkaverotuksen kiristyminen, ja siten torjutaan ahkeroinnin, kouluttautumisen ja uralla etenemisen kannustimien heikkeneminen.

Ostovoimaa turvaavat veromuutokset tukevat myös tavoitteita palkkamaltin säilymisestä liittokierroksella.

Työnantajan kustantama koulutus

Esityksessä ehdotetaan tuloverolakiin otettavaksi nimenomainen säännös siitä, että työntekijälle ei synny veronalaista tuloa työnantajan kustantamasta koulutuksesta, joka tapahtuu työnantajan tai samaan konserniin kuuluvan työnantajan intressissä.

Verovapaus ei kuitenkaan koskisi koulutusta varten työnantajalta saatua matkakustannusten korvausta, joka on maksettu ylioppilastutkintoa, ammatillista perustutkintoa, korkeakoulututkintoa tai vastaavaa ulkomaista tutkintoa suorittavalle työntekijälle. Rajaus asettaisi työntekijät eriarvoiseen asemaan. Koulutuspaikkakunnalla asuvalle rajoitus ei olisi ongelma, mutta kaukana kotoaan opiskelevalle sillä voi olla ratkaiseva merkitys.

Veronmaksajain Keskusliitto kannattaa ehdotusta muutoin, mutta vastustaa ehdotettua rajausta matkakustannusten korvauksiin.

Tilapäisen työskentelyn aikaraja

Esityksessä ehdotetaan muutettavaksi tilapäistä työskentelyä koskevia säännöksiä niin, että nykyisen kahden vuoden sijasta tilapäiseksi katsottaisiin työskentely, joka kestää enintään kolme vuotta. Muutoksella on merkitystä komennusmiehille maksettujen matkakustannusten korvausten verovapauteen.

Veronmaksajain Keskusliitto kannattaa ehdotusta.

Teemu Lehtinen
toimitusjohtaja

Mikael Kirkko-Jaakkola
pääekonomisti

PALKANSAAJAN TULOVEROPROSENTTI 1991-2018*

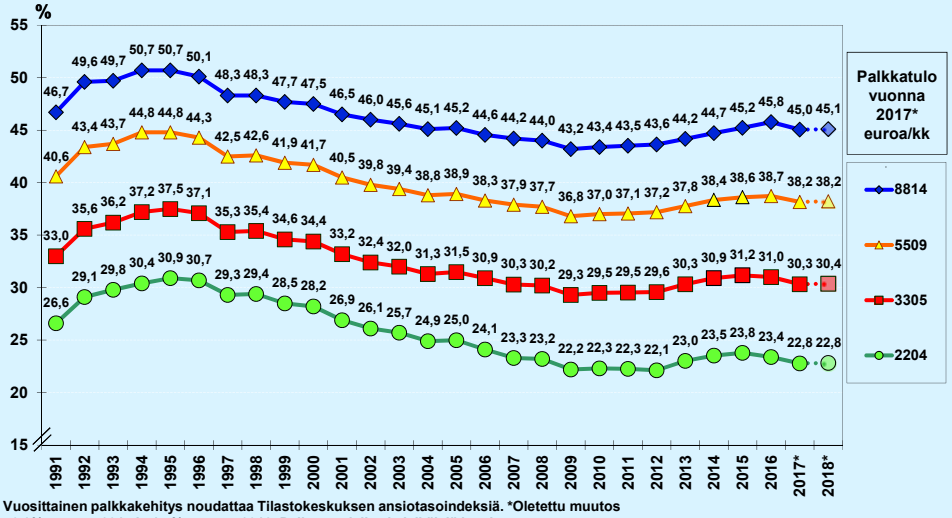

Vuosittainen palkkakehitys noudattaa Tilastokeskuksen ansiotasoindeksiä. *Oletettu muutos +0,2% vuonna 2017 ja 1,5% vuonna 2018. Palkansaajalla ei alaikäisiä lapsia.

VERONMAKSAJAT Puolenpitoa.

1

11.10.2017

ANSIOTASON JA OSTOVOIMAN MUUTOKSET 2000-2018*
- keskituloinen palkansaaja, palkka 2017: 3305 €/kk

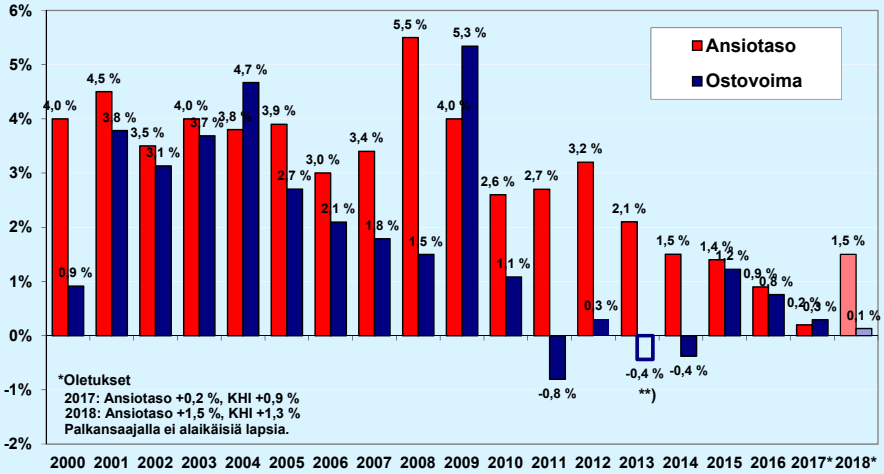

**) Ostovoiman muutos -0,4% sisältää uuden yleisradioveron, mutta ei aiempaa tv-maksua. Ilman sekä yleisradioveroa että tv-maksua laskettu ostovoiman muutos vuonna 2013 on +0,1%.

VERONMAKSAJAT Puolenpitoa.

2

11.10.2017

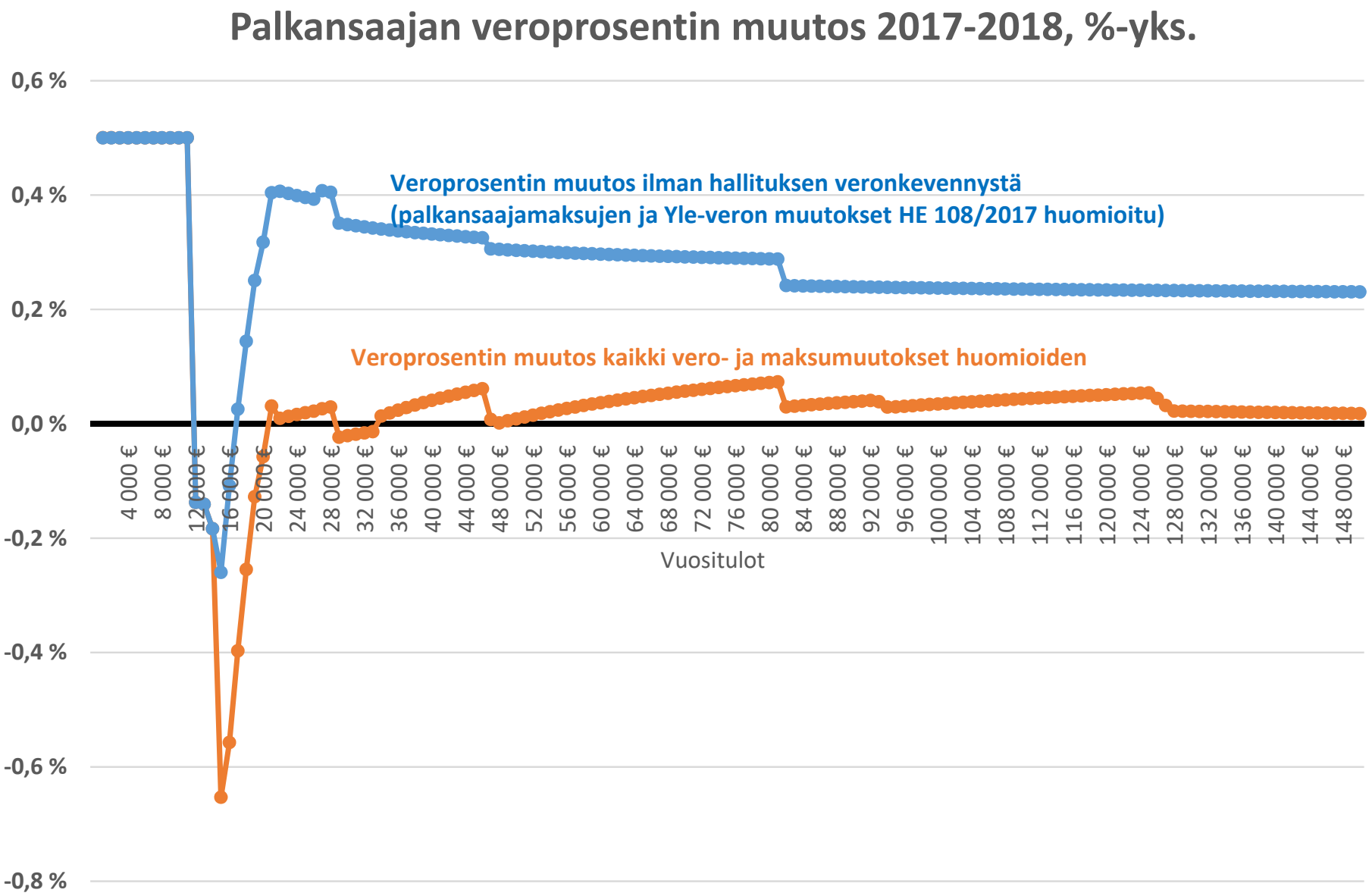

Ansiotulojen oletettu muuttuvan ennustetun keskimääräisen ansiotason nousun mukaan 1,5 % vuonna 2018.

TULOVEROJEN OSUUS VERONALAISESTA ELÄKETULOSTA 2000-2018*

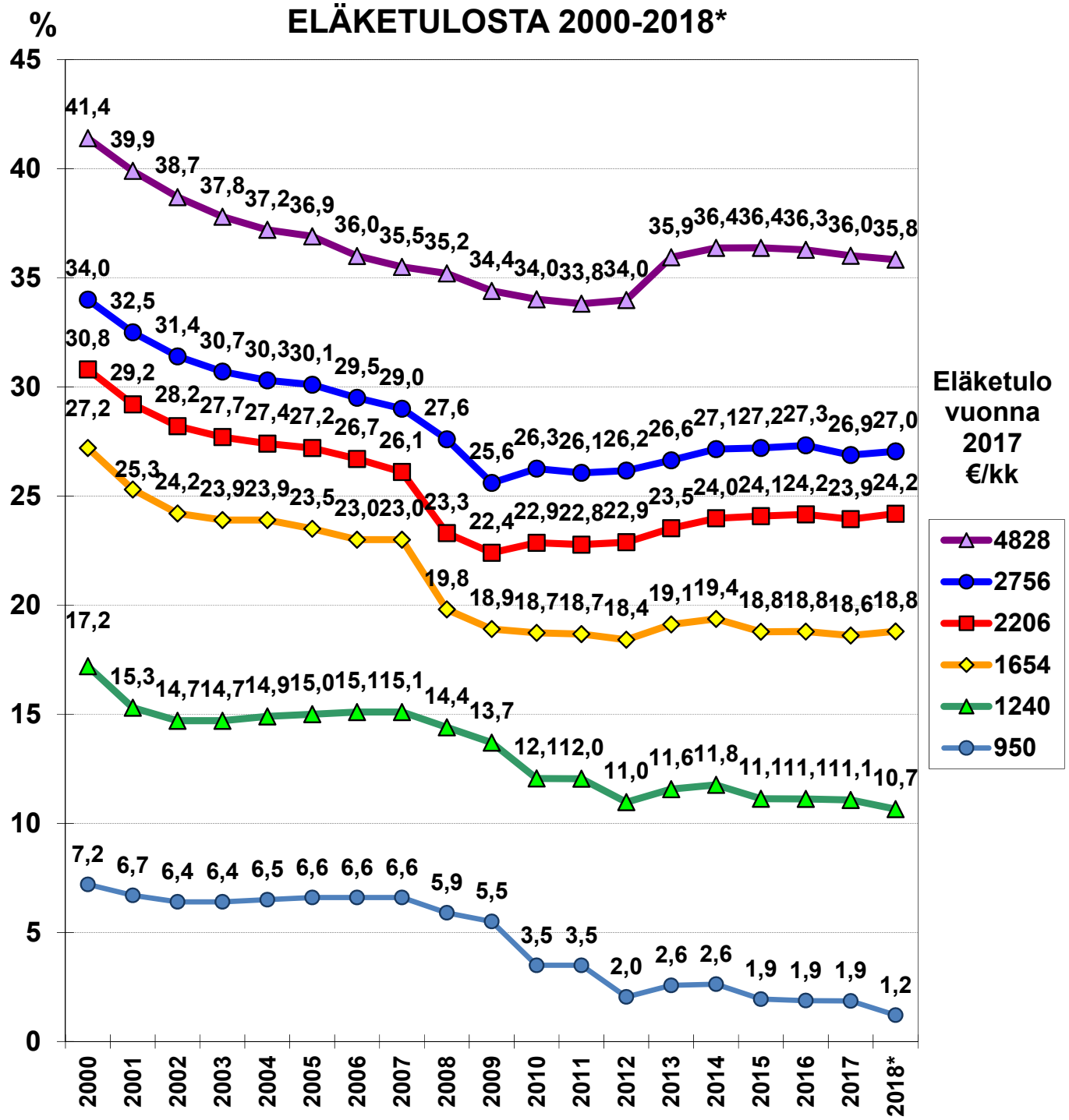

Eläketuloja tarkistettu vuosittain eläkeindeksien ym. muutosten mukaisesti.