VALTIOVARAINMINISTERIÖ

HE 24/2019 vp

Neuvotteleva virkamies Timo Annala
Neuvotteleva virkamies Filip Kjellberg



Vero-osasto

10.10.2019

Sisältö

- Ansiotulojen verotus
- Vuoden 2020 ansiotulon tuloveroasteikko
- Solidaarisuusveron voimassaolon jatkaminen
- Kunnallisverotuksen perusvähennys
- Työtulovähennys
- Valtionverotuksen eläketulovähennys
- Kunnallisverotuksen eläketulovähennys
- Muutosehdotusten vaikutus eri tulonsaajien veroasteisiin
- Kotitalousvähennys
- Asuntovelan korkovähennys
- Työnantajan maksamien muuttokustannusten verotus
- Verotusyhtymät
- Laki ulkomailta tulevan palkansaajan lähdeverosta
- Verotuotto- ja tulonjakovaikutukset
- Muutosehdotusten kohdentuminen

Ansiotulojen verotus

- Ansiotuloveroperusteisiin ehdotetaan tehtäväksi indeksitarkistus kaikilla tulotasoilla 3,1 prosentin yleisen ansiotason nousuoletuksen mukaisesti.
- Indeksitarkistuksen lisäksi ansiotuloverotusta ehdotetaan kevennettäväksi yhteensä 200 miljoonalla eurolla painottuen pieni- ja keskituloisiin.
- Hallitusohjelman mukaisesti solidaarisuusvero säilytetään nykyisellään hallituskauden loppuun. Tämän arvioidaan lisäävän verotuloja vuonna 2020 noin 109 miljoonalla eurolla verrattuna siihen, että solidaarisuusvero poistuisi kokonaan.
- Näiden muutosten arvioidaan vähentävän verotuloja yhteensä noin 580 miljoonalla eurolla.

Vuoden 2020 ansiotulon tuloveroasteikko

- Tuloveroasteikon kaikkiin tuloluokkiin ehdotetaan tehtäväksi indeksitarkistus 3,1 prosentin yleisen ansiotason nousu-oletuksen mukaisesti.
- Ylimmän tuloluokan euromääräinen alaraja ja vero alarajan ylittävästä tulon osalta vastaisi vuoden 2019 asteikkoa, mutta asteikon rajaan tehtäisiin vastaava indeksitarkistus kuin muihinkin tuloluokkiin.

Vuoden 2020 progressiivinen tuloveroasteikko:

Verotettava ansiotulo, euroa	Vero alarajan kohdalla, euroa	Vero alarajan ylittävästä tulon osasta, %
18 100 - 27 200	8	6
27 200 - 44 800	554	17,25
44 800 - 78 500	3 590	21,25
78 500 - 00 000	10 751,25	31,25

Tuloveroasteikkolain muutosten vaikutus eri tulonsaajien veroasteeseen (pl. solidaarisuusvero)

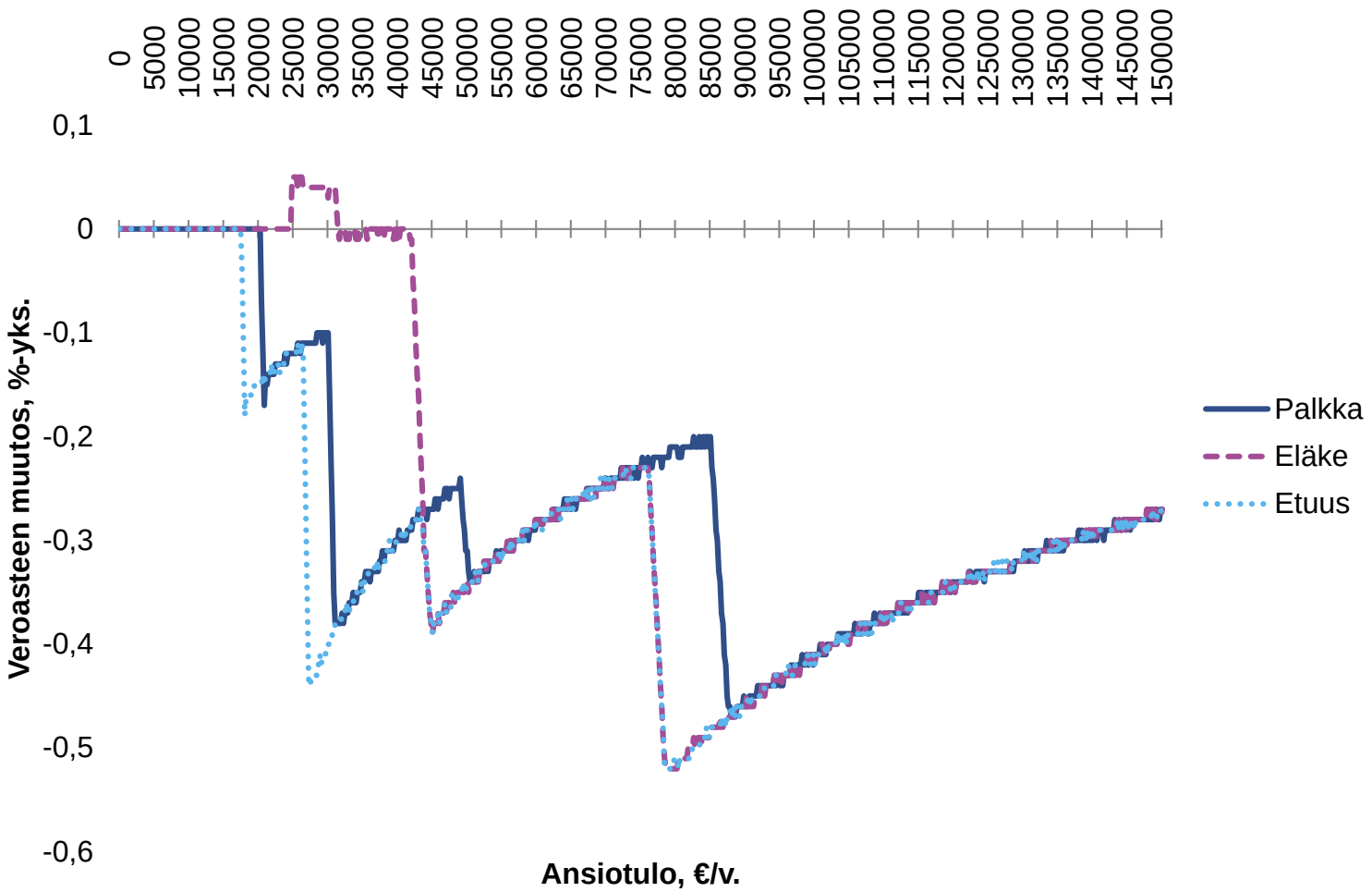

Solidaarisuusveron vaikutus eri tulonsaajien veroasteeseen

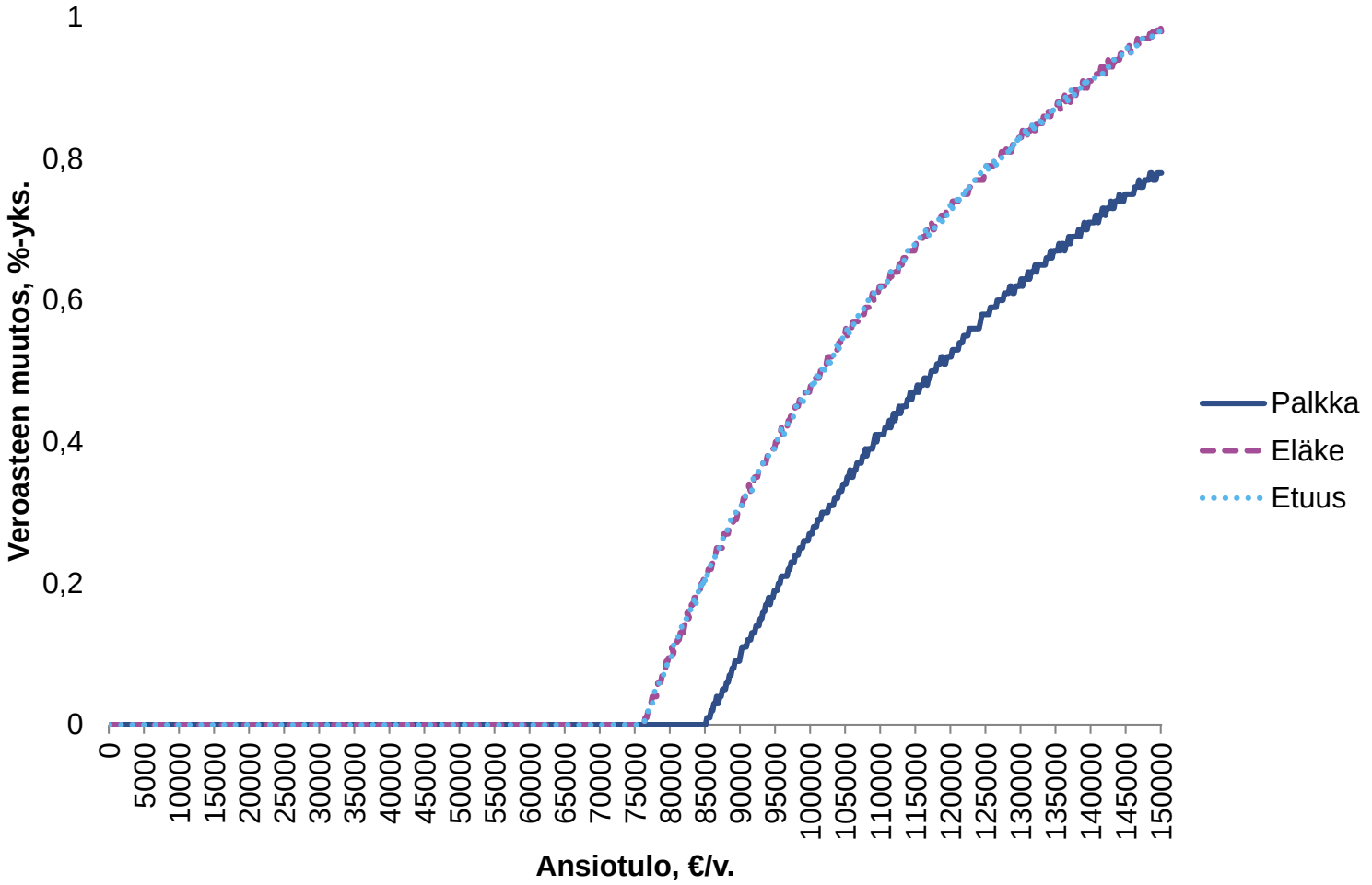

Kunnallisverotuksen perusvähennys

- Perusvähennyksen enimmäismäärää esitetään korotettavaksi 3 305 eurosta 3 540 euroon.

		2019
– Täysimääräisenä		
– Päivärahatuloa	n. 3 305 €/vuosi	3 305 €/vuosi
– Palkkatuloa	n. 6 800 €/vuosi	6 800 €/vuosi
– Eläketuloa	n.11 400 €/vuosi	11 400 €/vuosi
– Vaikutus ulottuu		
– Päivärahatulolla	n. 23 200 €/vuosi	21 600 €/vuosi
– Palkkatuloilla	n. 29 600 €/vuosi	28 100 €/vuosi
– Eläketuloilla	n. 24 400 €/vuosi	23 200 €/vuosi

Kunnallisverotuksen perusvähennys

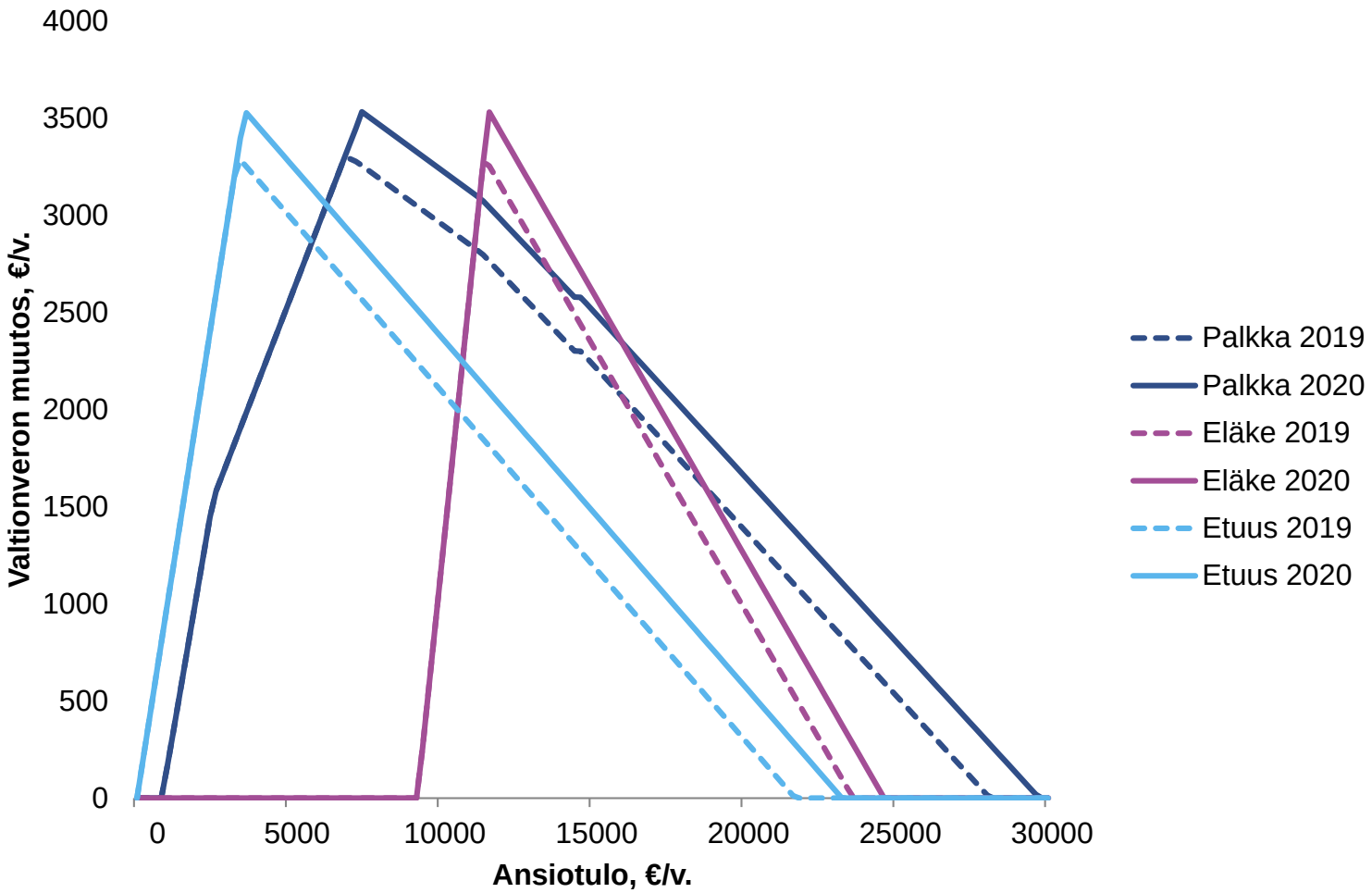

Perusvähennyksen korotuksen vaikutus eri tulonsaajien veroasteeseen

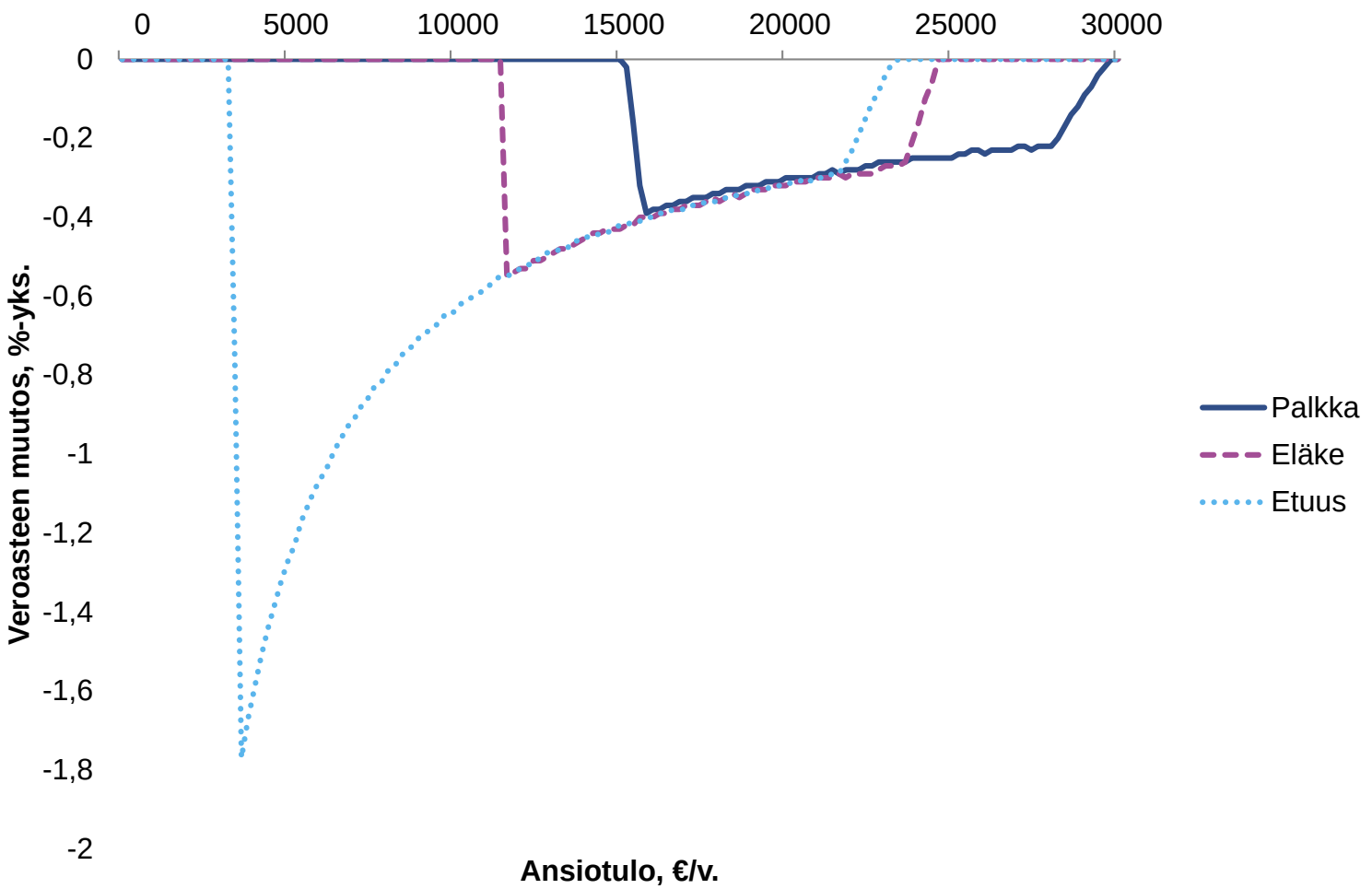

Työtulovähennys

- Työtulovähennyksen enimmäismäärää esitetään korotettavaksi 1 630 eurosta 1 770 euroon.
- Kertymäprosenttia esitetään korotettavaksi 12,2 prosentista 12,5 prosenttiin.
- Poistumaprosenttia esitetään korotettavaksi 1,72 prosentista 1,84 prosenttiin.
- Kun puhdas ansiotulo on n. 129 800 € vähennystä ei myönnetä. (v. 2019 n. 128 400 €)

Työtulovähennys

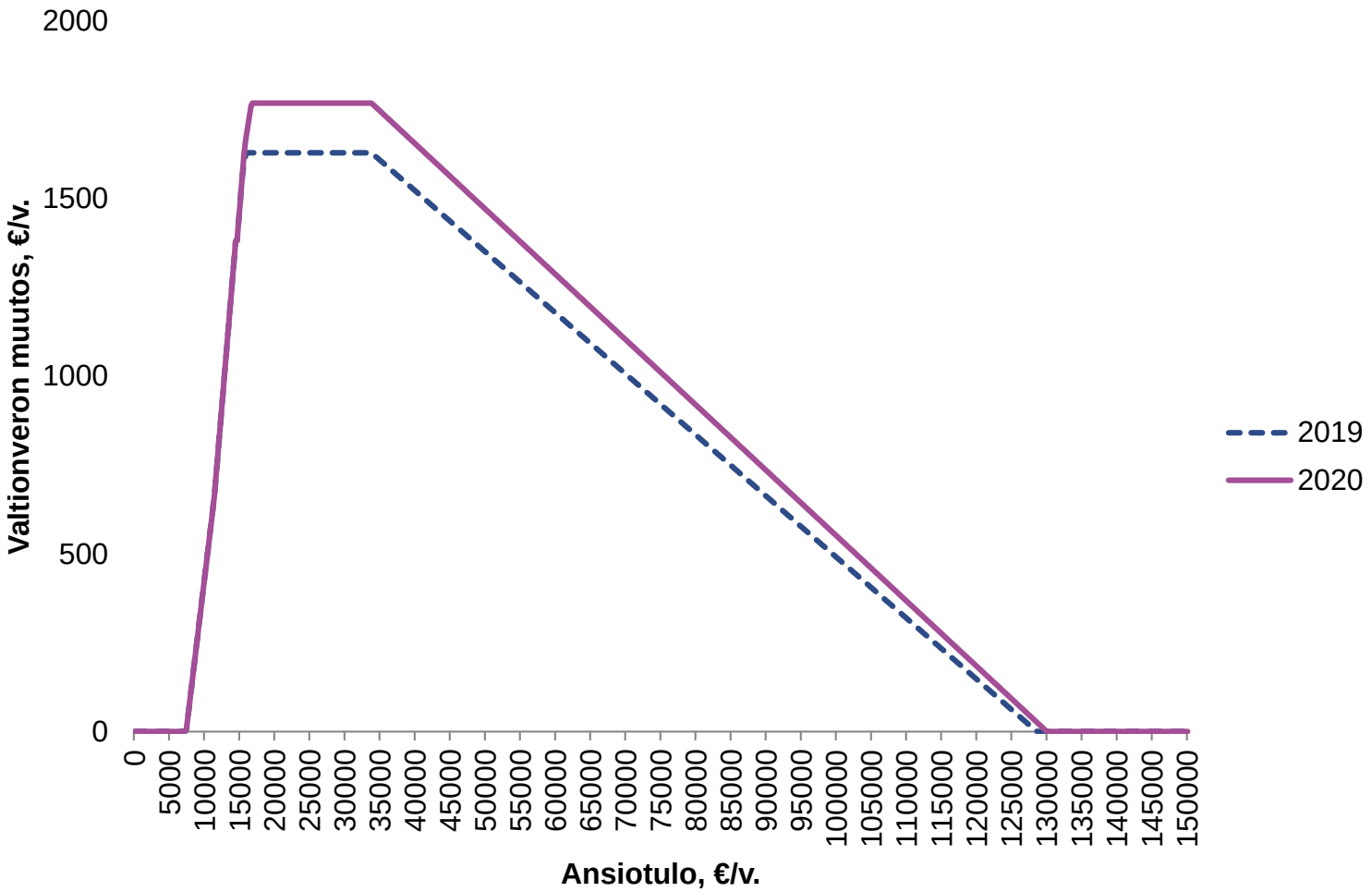

Työtulovähennyksen korotuksen vaikutus veroasteeseen eri tulotasoilla

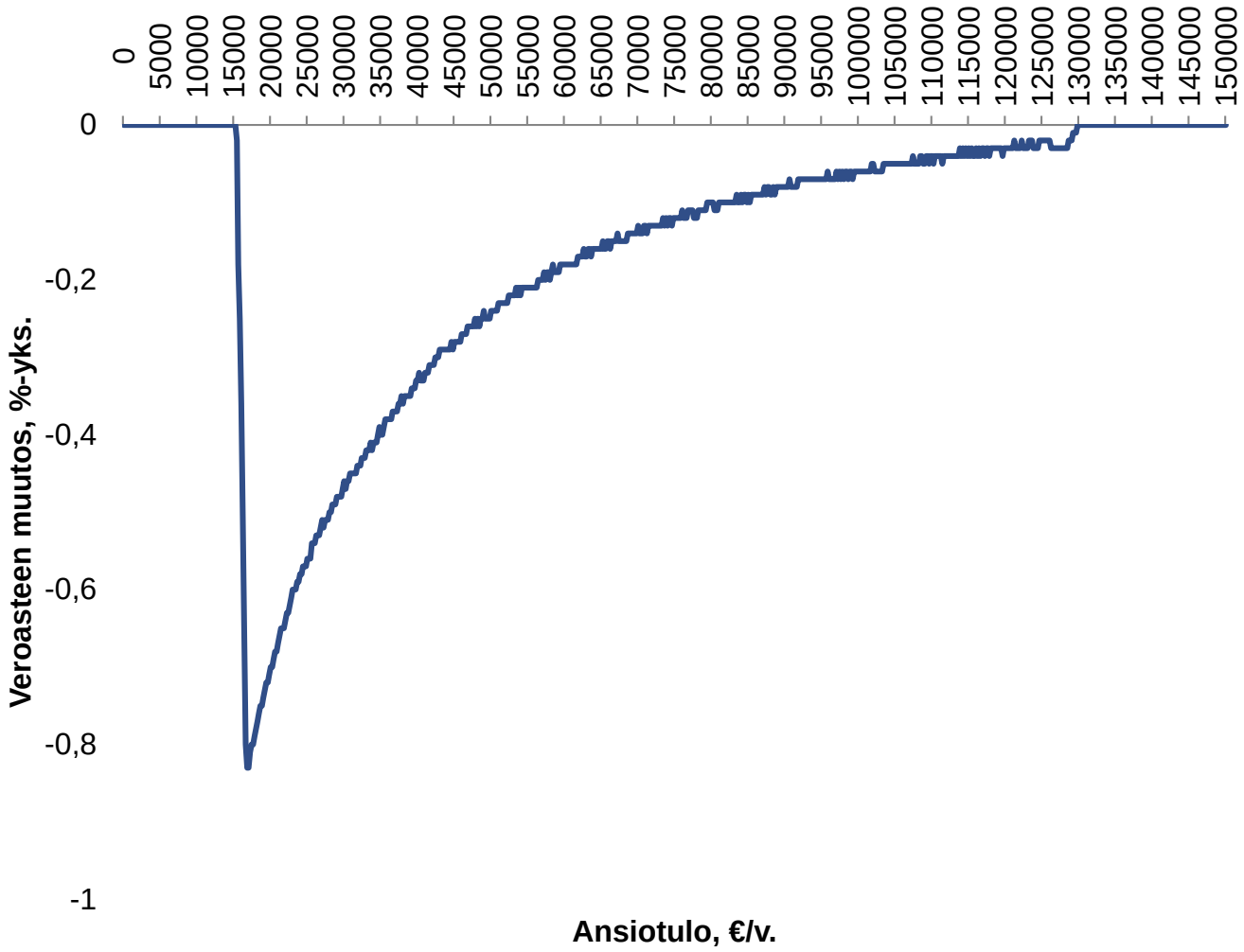

Valtionverotuksen eläketulovähennys

- Valtionverotuksen eläketulovähennyksen kerrointa muutetaan 3,726:ään.
- Kun puhdas ansiotulo on n. 41 800 € vähennystä ei myönnetä. (v. 2019 n. 42 200 €)
  - KEL-indeksin vaikutus täyden kansaneläkkeen määrään yhdessä progressiivisen tuloveroasteikon indeksitarkistuksen kanssa pienentävät automaattisesti valtionverotuksen eläketulovähennyksen enimmäismäärää vuoden 2019 tason 11 590 eurosta 11 380 euroon. Tässä esityksessä ehdotettu muutos valtionverotuksen eläketulovähennyksen kertoimeen nostaa vähennyksen enimmäismäärää 11 540 euroon vuoden 2020 tasossa.

Valtionverotuksen eläketulovähennys

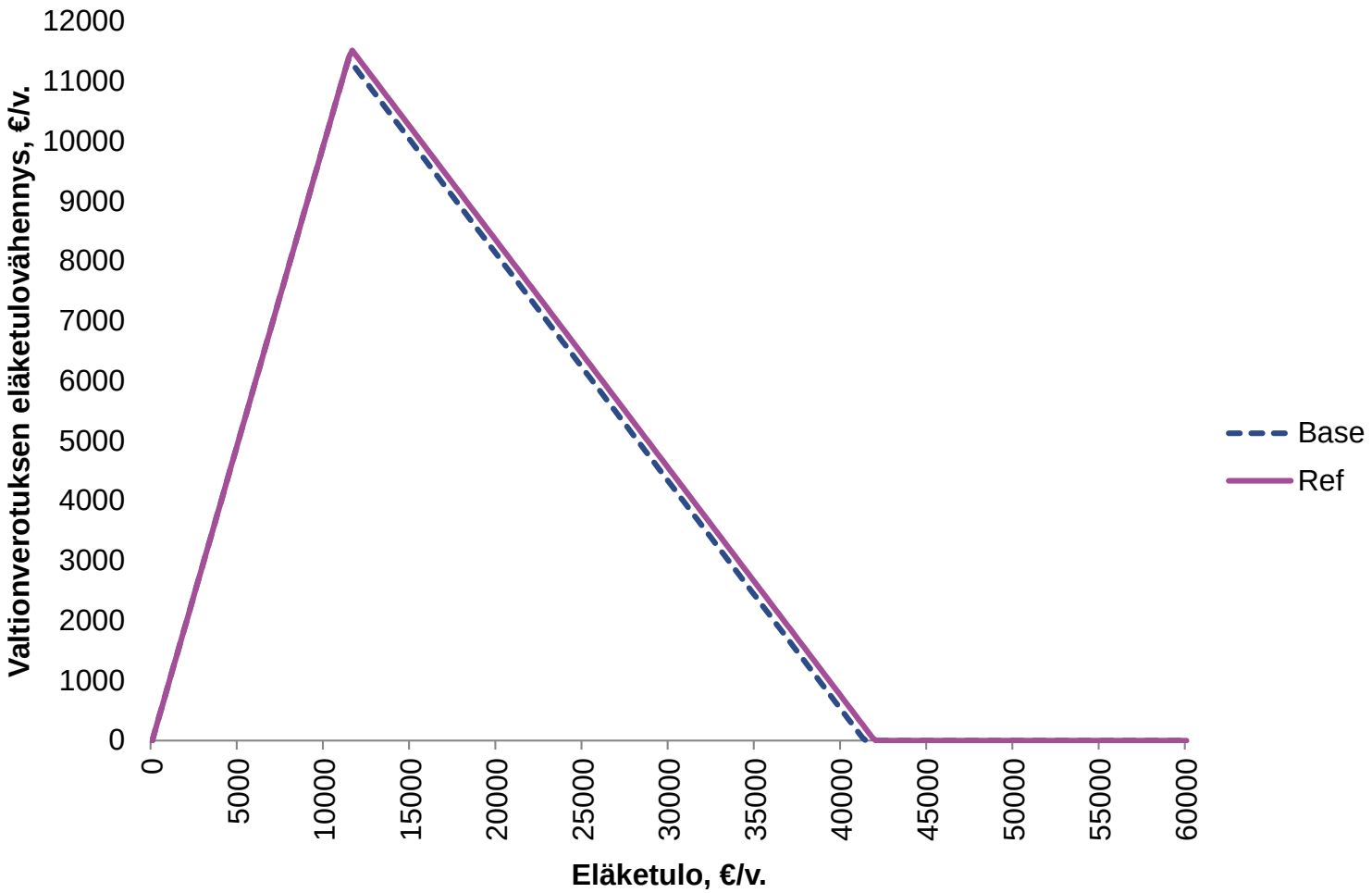

Valtionverotuksen eläketulovähennyksen korotuksen vaikutus veroasteeseen eri tulotasoilla

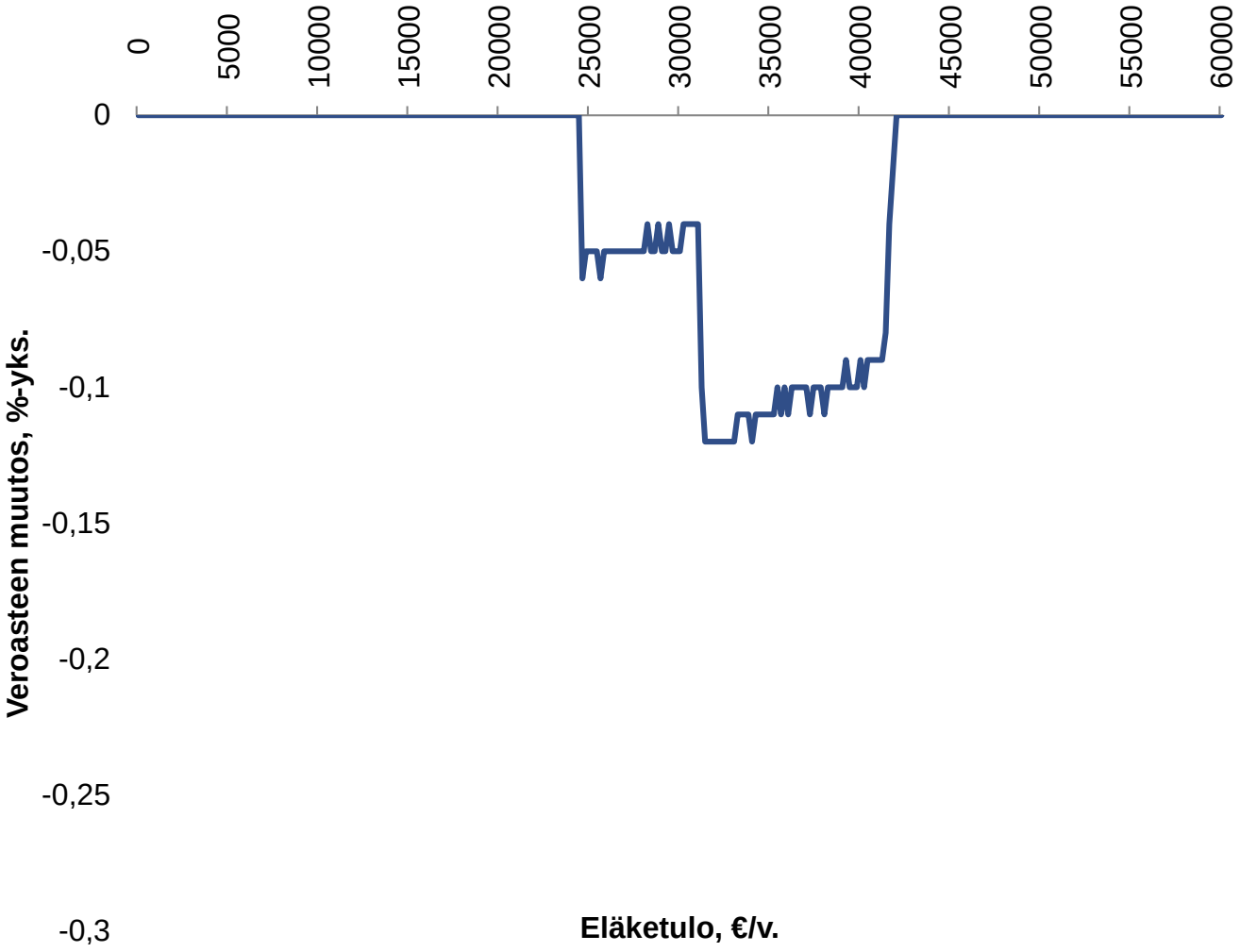

Kunnallisverotuksen eläketulovähennys

- Kunnallisverotuksen eläketulovähennyksen kerrointa esitetään muutettavaksi 1,346:een.
- Kun puhdas ansiotulo on n. 27 400 € vähennystä ei myönnetä.
  - KEL-indeksin vaikutus täyden kansaneläkkeen määrään kasvattaa automaattisesti kunnallisverotuksen eläketulovähennyksen enimmäismäärää vuoden 2019 tason 9 050 eurosta 9 160 euroon. Tässä esityksessä ehdotettu muutos kunnallisverotuksen eläketulo-vähennyksen kertoimeen nostaa vähennyksen enimmäismäärää 9 230 euroon vuoden 2020 tasossa.

Kunnallisverotuksen eläketulovähennys

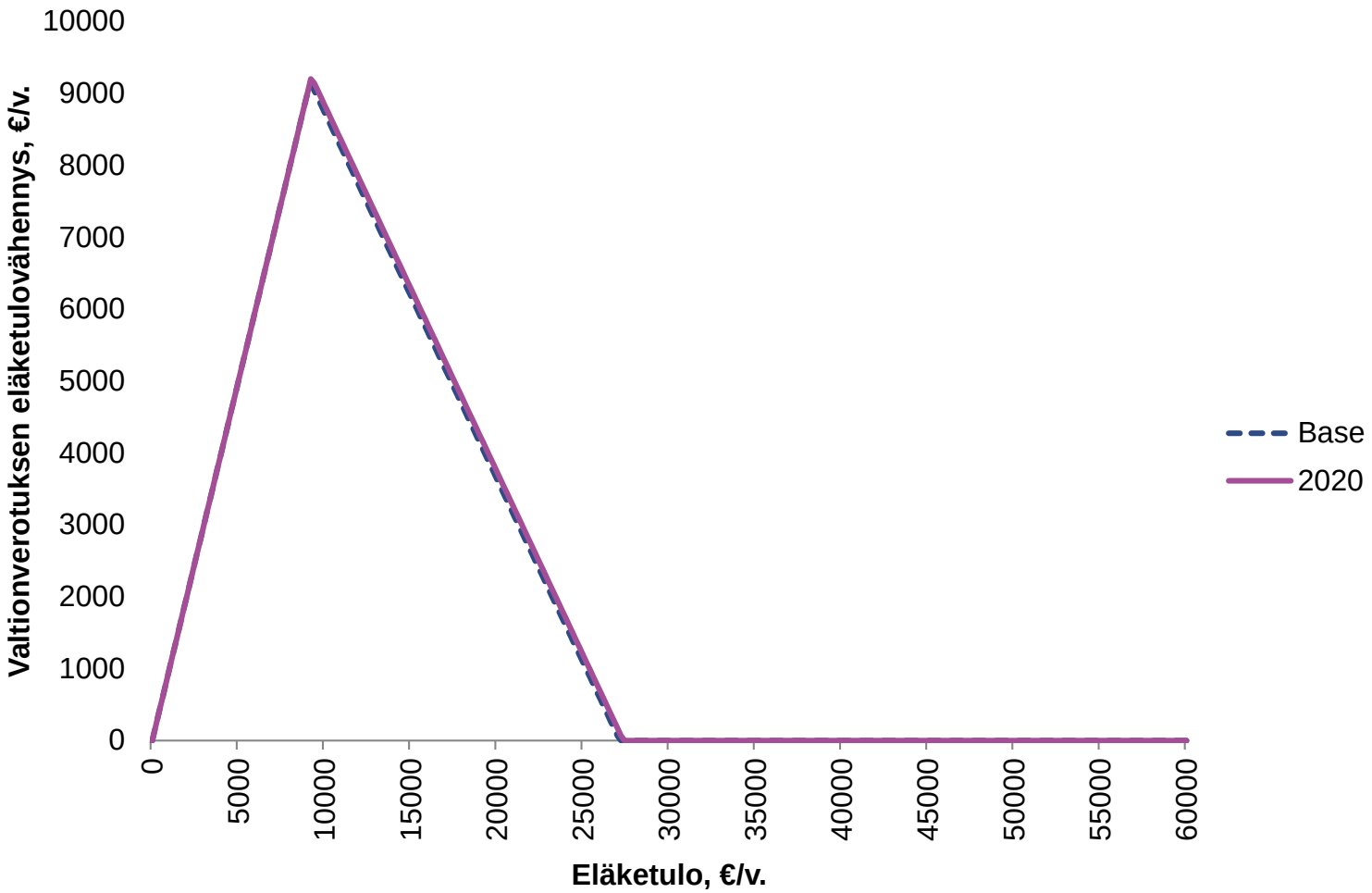

Kunnallisverotuksen eläketulovähennyksen korotuksen vaikutus veroasteeseen eri tulotasoilla

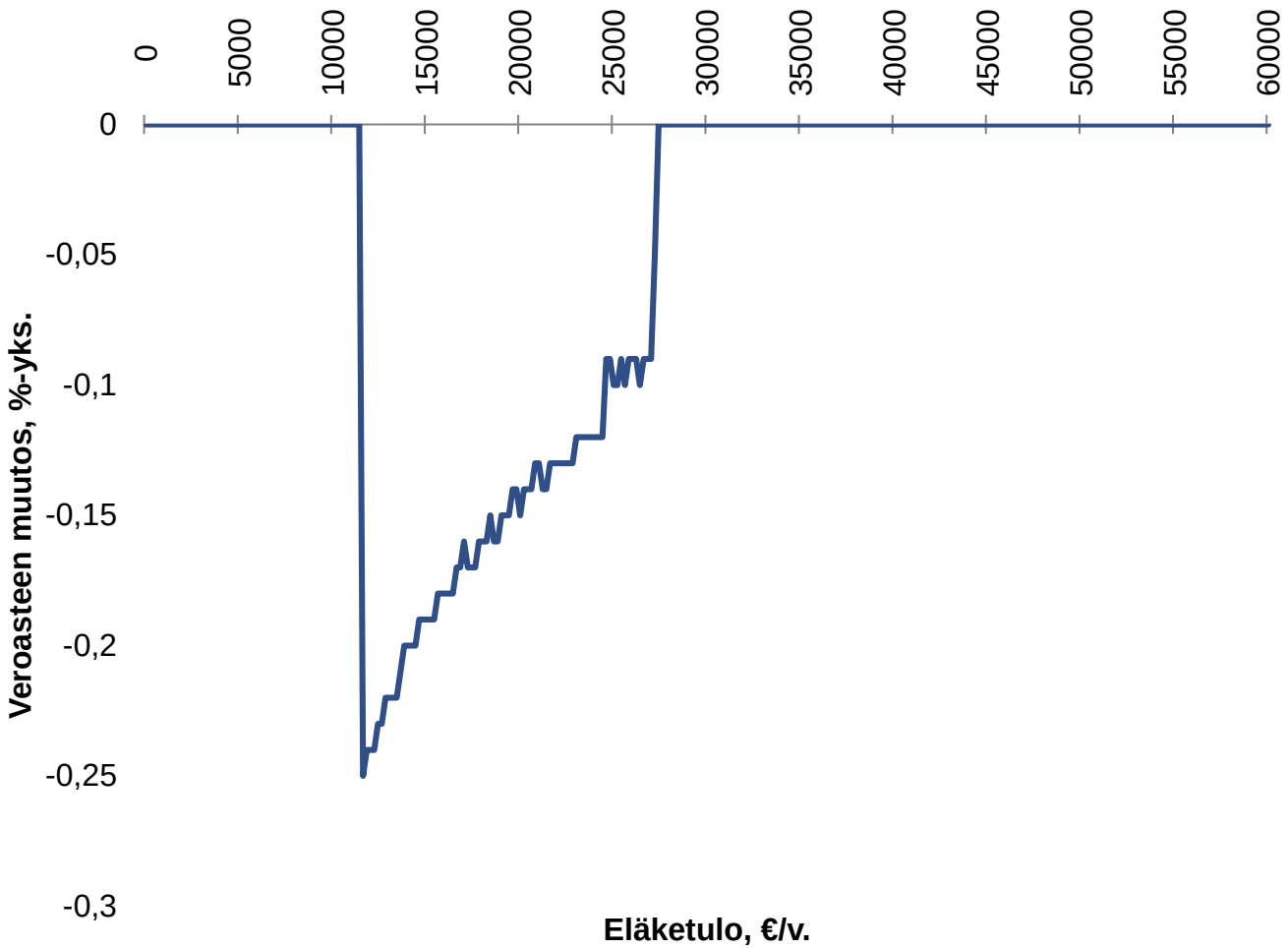

Veroperusteisiin tehtyjen muutosehdotusten vaikutus eri tulonsaajien veroasteeseen

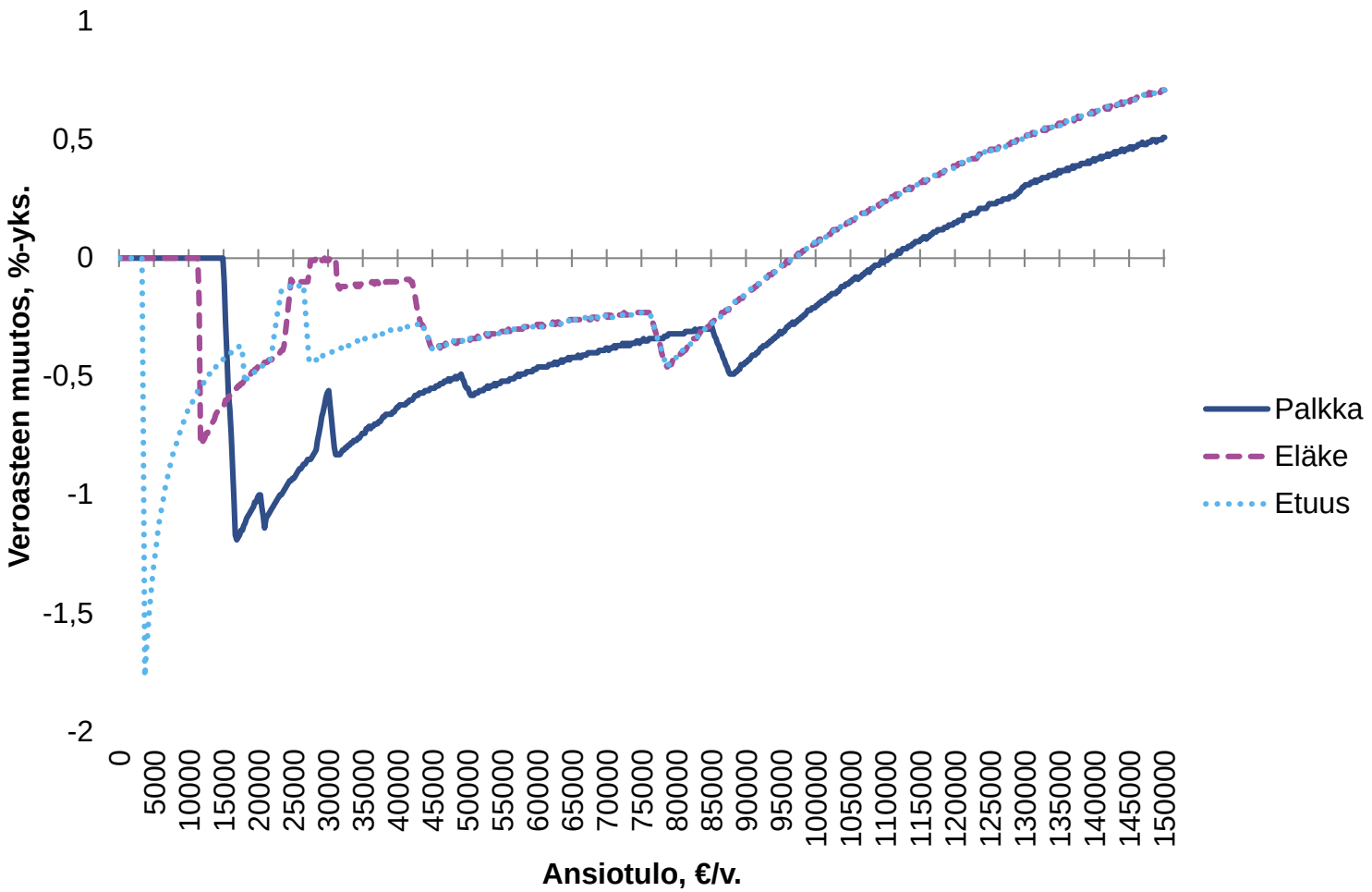

Arvio veroasteen muutoksesta 2019-2020 eri tulotasoilla eri tulonsaajilla

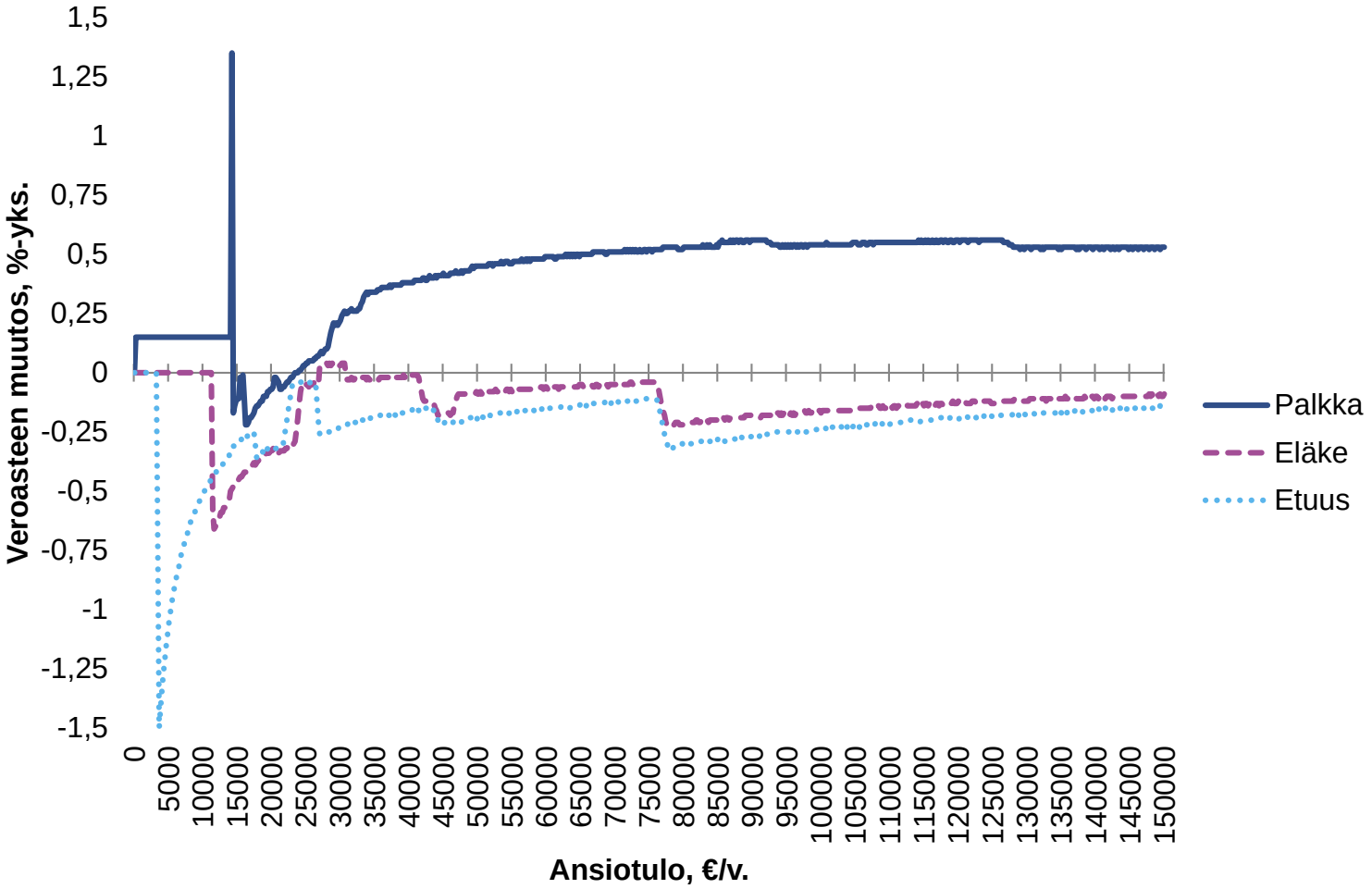

Veroaste eri tulotasoilla eri tulonsaajilla 2020

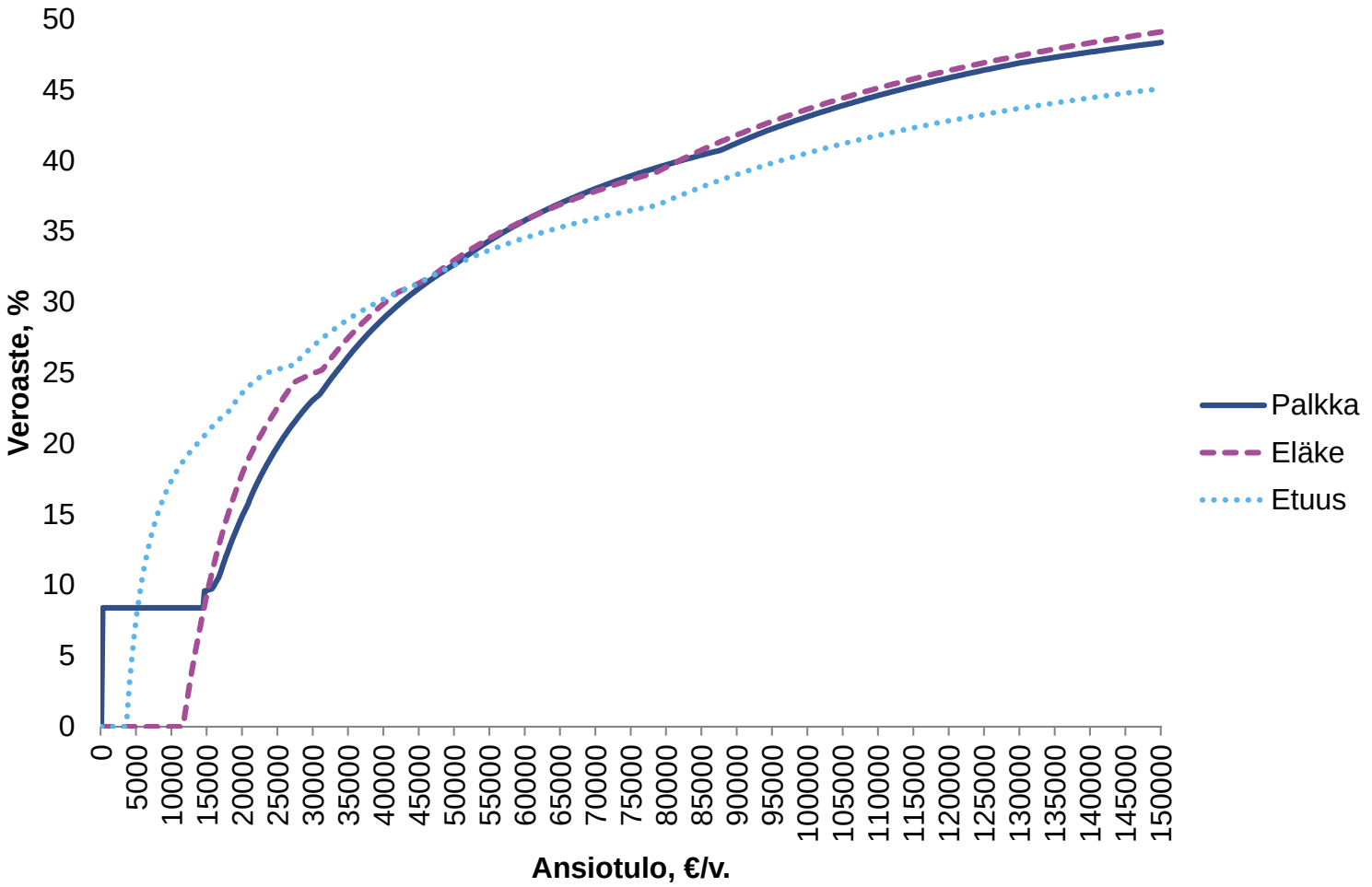

Palkkatulon ja eläketulon veroaste 2020

(yli 53v. Palkansaaja)

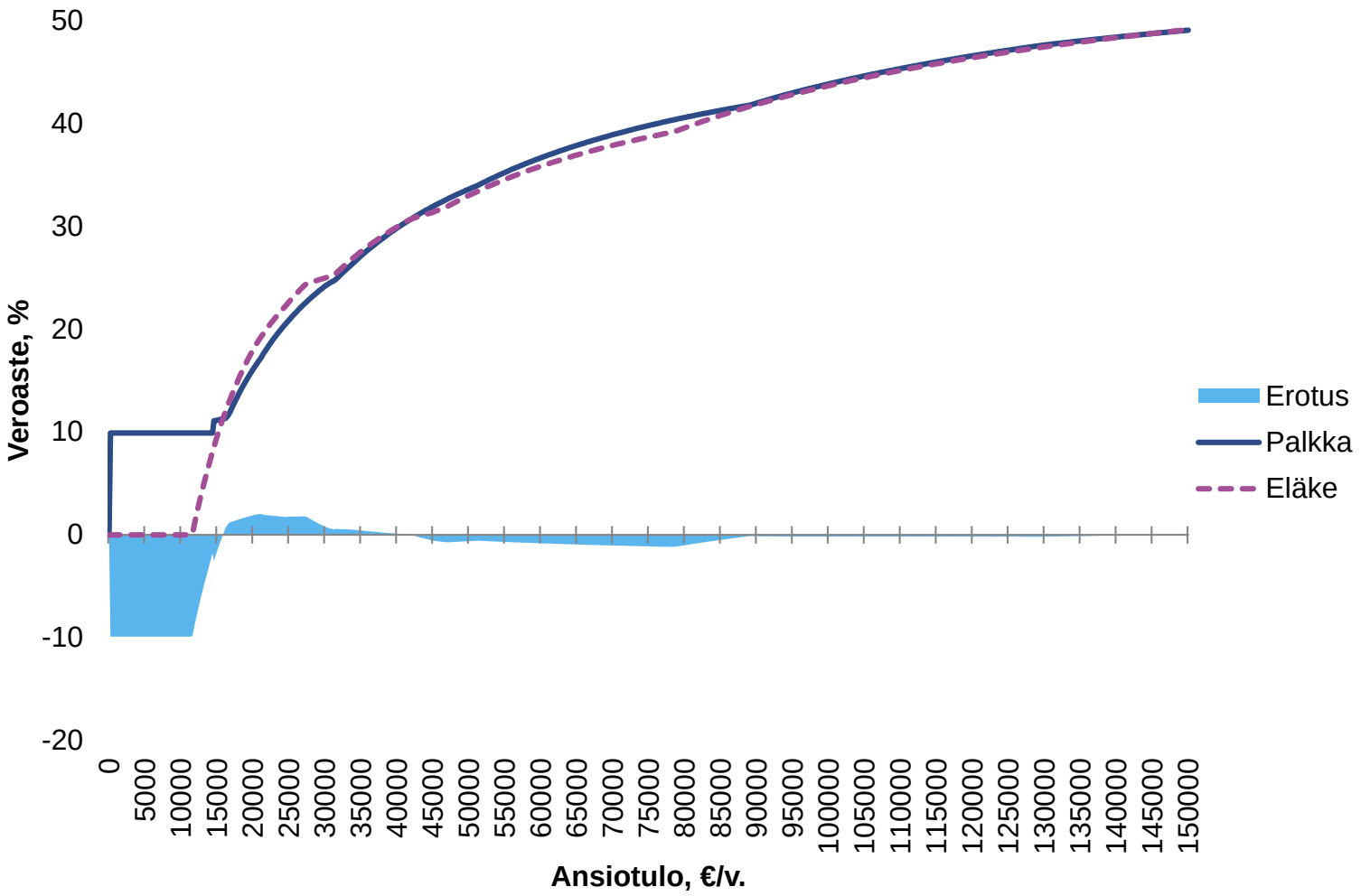

Rajaveroaste eri tulotasoilla eri tulonsaajilla 2020

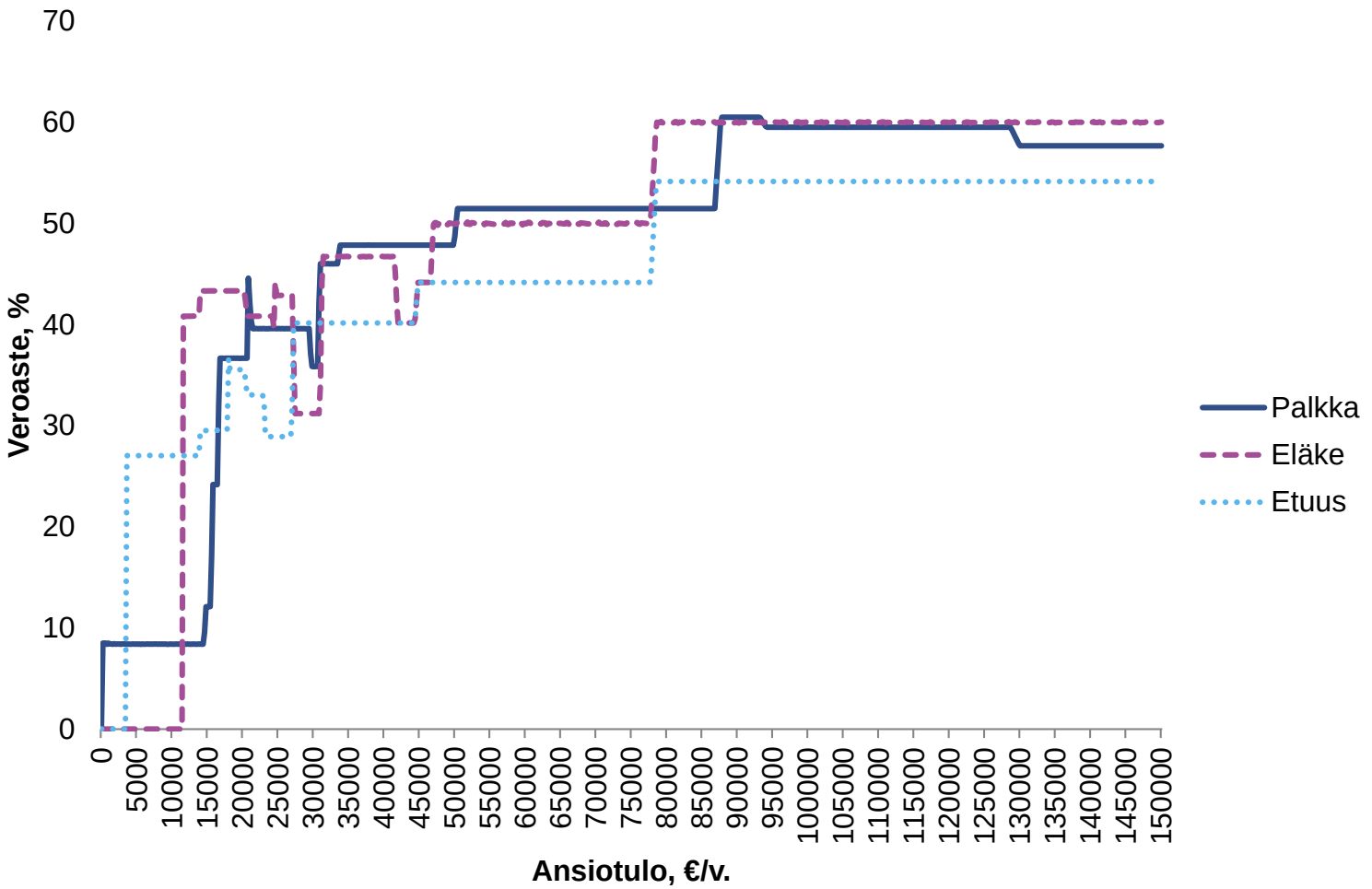

Kotitalousvähennys

- Kotitalousvähennyksen enimmäismäärää alennettaisiin 2400 eurosta 2250 euroon.
- Verovelvollinen olisi oikeutettu vähentämään nykyisen 50 prosentin sijasta 40 prosenttia vähennykseen oikeuttavasta työkorvauksesta. Vähennykseen oikeuttavasta työstä maksamasta palkasta vähennyskelpoista olisi 15 prosenttia nykyisen 20 prosentin sijaan.
- Kasvattaisi verotuloja arviolta 92 miljoonalla eurolla, josta valtion osuus olisi 52 miljoona euroa, kuntien osuus 36 miljoonaa euroa, seurakuntien ja kansaneläkelaitoksen osuus olisi yhteensä 4 miljoonaa euroa.

Kotitalousvähennys

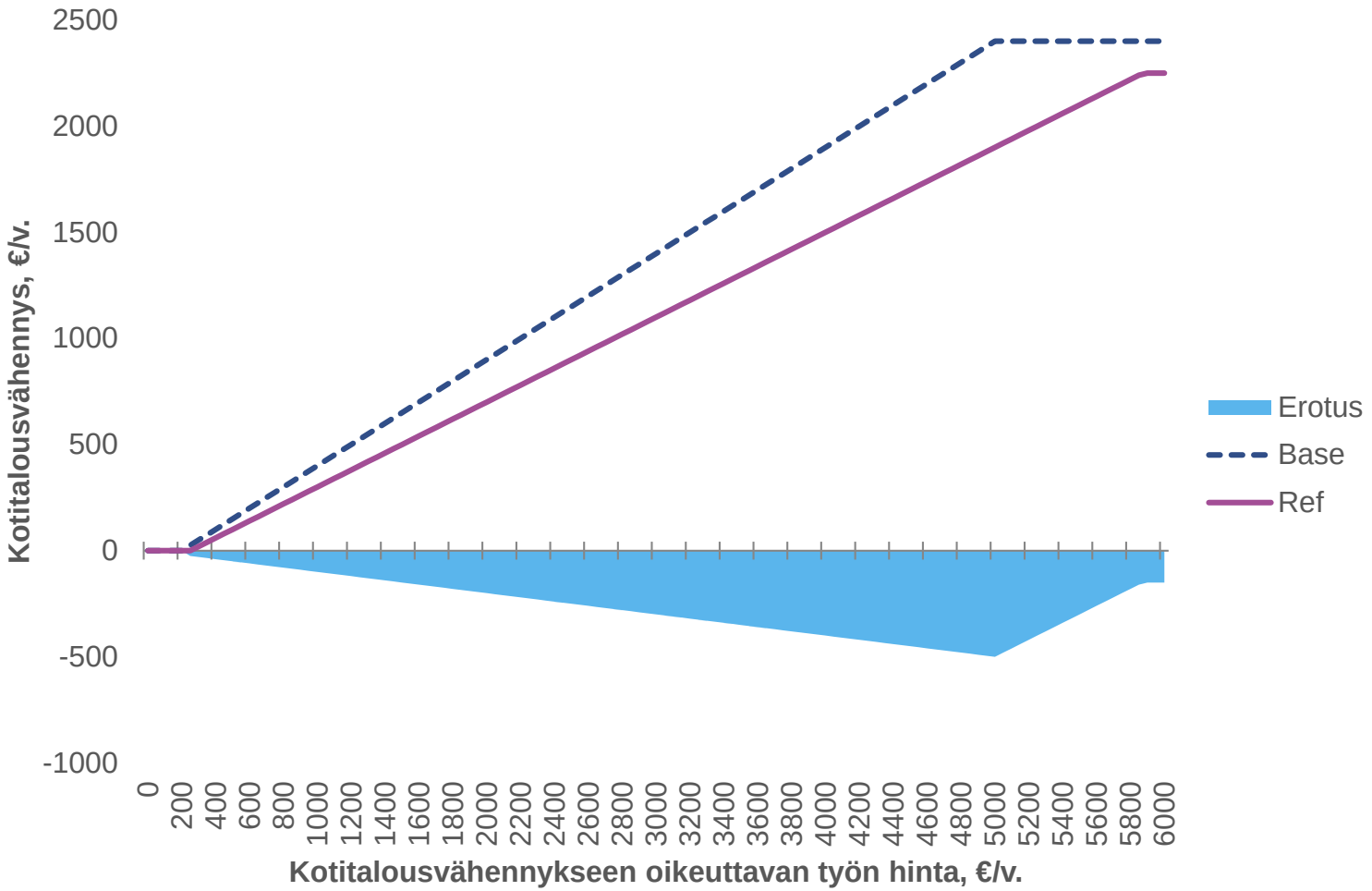

Asuntovelan korkovähennys

- Asuntovelan korkovähennysoikeutta ehdotetaan kavennettavaksi asteittain.
- Asuntovelan koroista olisi vähennyskelpoista 15 prosenttia verovuonna 2020, 10 prosenttia verovuonna 2021 ja 5 prosenttia verovuonna 2022. Vuodesta 2023 alkaen asuntovelkojen korkovähennysoikeus poistuisi kokonaan.
- Kasvattaisi verotuloja vuonna 2020 arviolta 26 miljoonalla eurolla, josta valtion osuus olisi 15 miljoona euroa, kuntien osuus 10 miljoonaa euroa, seurakuntien ja kansaneläkelaitoksen osuus olisi yhteensä 1 miljoona euroa.

Työnantajan maksamien muuttokustannusten verotus

- Muuttokustannusten veronalaista osuutta huojennettaisiin säätämällä puolet työnantajan maksamista kustannuksista verovapaaksi.
- Palkaksi katsottavaa veronalaista ansiotuloa olisi siten 50 prosenttia työnantajan maksamista työntekijän ja hänen perheenjäsenensä elantomenoina pidettävistä muutto- ja matkustamiskustannuksista.
- Huojennuksen edellytyksenä olisi, että muutto tapahtuu työntekijän työskentelypaikan sijainnin vuoksi.

Verotusyhtymät

- Verotusmenettelyn yksinkertaistamiseksi tuloverolaissa olevaa verotusyhtymän käsitettä ehdotetaan supistettavaksi.
- Verotusyhtymää ei enää muodostuisi automaattisesti pelkästään sen perusteella, että kaksi tai useampi henkilö yhdessä omistaa kiinteistön, joka ei ole maatila tai metsäkiinteistö.
- Verotusyhtymän osakkaina olevat henkilöt voisivat edelleen olla joko luonnollisia henkilöitä tai oikeushenkilöitä, kuten esimerkiksi osakeyhtiöitä.
- Tilanteissa, joissa verotusyhtymää ei enää muodostuisi, mahdolliset tulot ja menot ilmoitettaisiin osakkaiden omalla veroilmoituksella.

Laki ulkomailta tulevan palkansaajan lähdeverosta

- Ulkomailta Suomeen muuttaviin avainhenkilöihin kohdistuva verohuojennus vakinaistetaan pysyväksi.
- Lain 3 §:ssä säädettyä palkkatulosta perittävän lähdeveron määrää ehdotetaan alennettavaksi 35 prosentista 32 prosenttiin.
  - lähdeveroprosenttia (35 prosenttia) ei ole muutettu lain voimassaolon aikana. Ansiotulojen verotus on kuitenkin yleisesti keventynyt vastaavana ajanjaksona.
- Alentaisi verotuloja arviolta yhteensä 5 miljoonalla eurolla.
  - Lähdeveron tuotoksi arvioidaan noin 29,5 miljoonaa euroa. Valtion ansiotuloveroa arvioidaan jäävän saamatta noin 17 miljoonaa euroa, kunnallisveroa noin 16 miljoonaa euroa ja sairausvakuutusmaksua vajaat 1,5 miljoonaa euroa. Koska koko lähdevero kertyy valtiolle, valtion verotulojen arvioidaan kokonaisuudessaan kasvavan noin 12,5 miljoonaa euroa.

Verotuottovaikutukset vuonna 2020

(Vuosivaikutus - kaikki veronsaajat, M€)

Valtion ansiotuloveroasteikko (ml. solidaarisuusvero)	-166 M€
Kunnallisverotuksen perusvähennys	-109 M€
Työtulovähennys	-269 M€
Valtionverotuksen eläketulovähennys	-10 M€
Kunnallisverotuksen eläketulovähennys	-26 M€
Asuntovelan korkovähennys	+26 M€
Kotitalousvähennys	+92 M€
Avainhenkilölaki	-5 M€
Yhteensä	**-467 M€**

Tulojakovaikutukset

(Gini-kertoimen muutos, %-yks.)

Solidaarisuusvero	-0,06
Valtion ansiotuloveroasteikko	0,04
Kunnallisverotuksen perusvähennys	-0,04
Työtulovähennys	-0,01
Valtionverotuksen eläketulovähennys	±0,00
Kunnallisverotuksen eläketulovähennys	-0,01
Asuntovelan korkovähennys	±0,00
Kotitalousvähennys	-0,01
Yhteensä	**-0,09**

Tulojakovaikutukset - desiilitarkastelu

(Kuviossa esitetyt muutokset on laskettu OECD:n modifioidun ekvivalenssi-asteikon mukaisilla kotitalouskohtaisilla ekvivalenteilla tuloilla.)

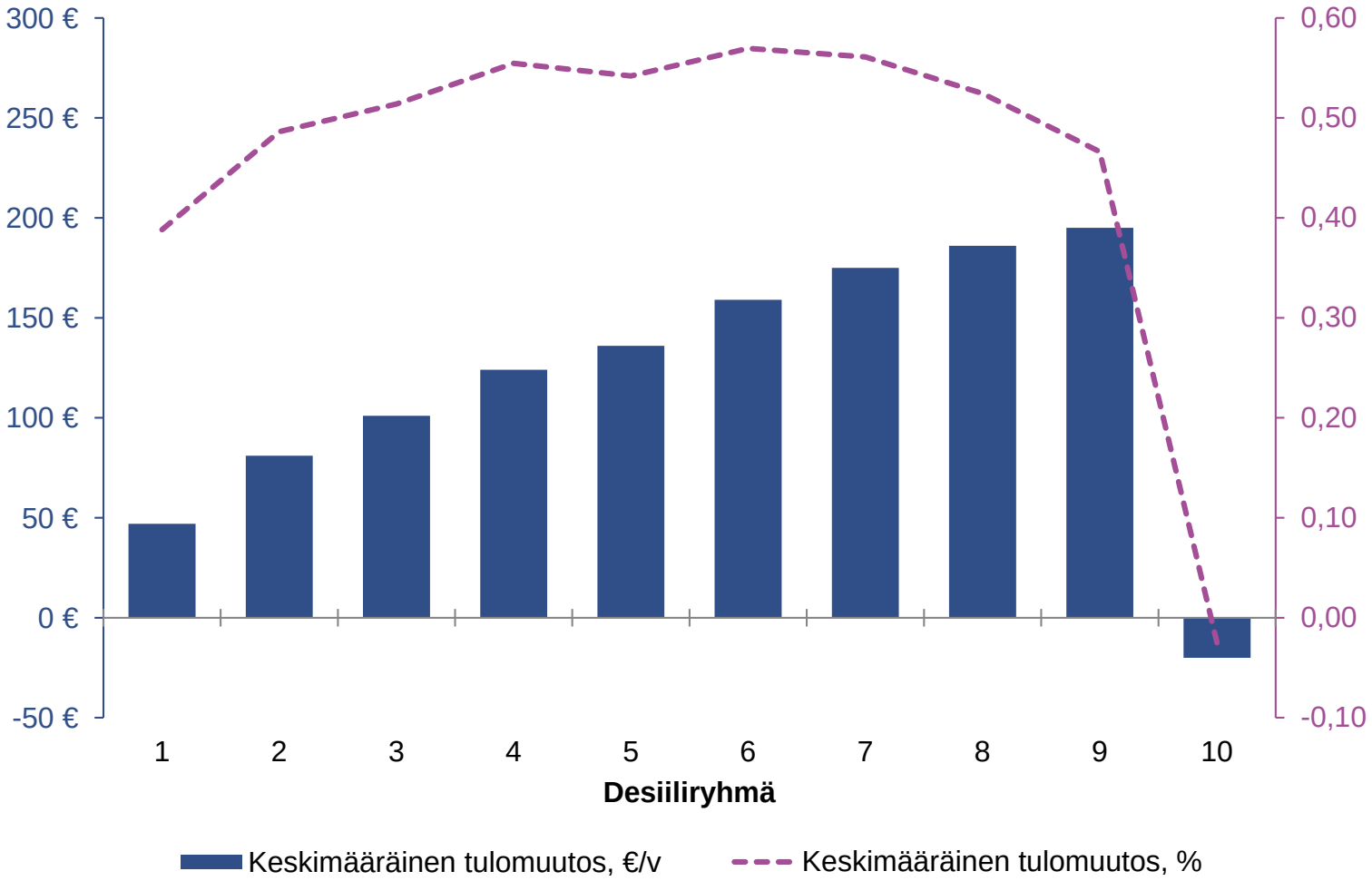

Veroperusteisiin tehtyjen muutosehdotusten kohdentuminen desiiliryhmittäin, sosio-ekonomisen aseman mukaan, % (pl.avainhenkilölaki)

Desiili-ryhmä	Palkan-saaja	Maatalous-yrittäjä	Muut yrittäjät	Eläkeläiset	Muut ammatissa toimi-mattomat	Yhteensä
1	0,0	0,0	0,0	0,0	0,1	**0**
2	0,1	0,0	0,1	0,0	2,3	**2**
3	0,6	0,0	0,3	3,5	1,6	**6**
4	2,6	0,1	0,6	4,6	1,1	**9**
5	6,5	0,1	0,9	3,0	1,1	**12**
6	10,9	0,1	0,9	-0,4	0,6	**12**
7	16,2	0,1	1,2	0,0	0,4	**18**
8	17,3	0,2	1,3	0,1	0,4	**19**
9	18,2	0,2	1,7	0,8	0,4	**21**
10	1,6	0,1	-0,6	-0,3	-0,6	**0**
Yhteensä	**74**	**1**	**6**	**11**	**7**	**100**

Veroperusteisiin tehtyjen muutosehdotusten kohdentuminen desiiliryhmittäin, sukupuolen mukaan, % (pl. avainhenkilölaki)

Desiiliryhmä	Mies	Nainen
1	0,0	0,0
2	1,2	1,3
3	2,2	3,8
4	3,6	5,3
5	4,7	6,9
6	4,6	7,7
7	7,6	10,2
8	10,1	9,1
9	13,2	8,1
10	-1,5	1,9
Yhteensä	**45,7**	**54,3**

VALTIOVARAINMINISTERIÖ

Timo Annala
Filip Kjellberg
Puh. 0295 16001 (vaihde)
Lisätieto: etunimi.sukunimi@vm.fi
www.vm.fi

Valtiovarainministeriön viestintä
vm-viestinta@vm.fi
Mediapalvelunumero (arkisin 8–16) 02955 30500

