21.9.2021

Ympäristöneuvos Jukka-Pekka Flander
Lainsäädäntöneuvos Leila Suvantola

Eduskunnan ympäristövaliokunnalle,

HE 104/2021 vp Hallituksen esitys eduskunnalle laiksi Sallan kansallispuistosta, ympäristöministeriön lausunto

Ympäristöministeriö täydentää tällä lausunnolla ympäristövaliokunnalle 16.9.2021 pidettyyn kuulemiseen toimitetussa muistiossa lausuttua tarpeellisilta osin sekä ottaen huomioon valtiokunnalle toimitetuissa lausunnoissa lausuttu.

Saalismäärät Sallan ehdottavan kansallispuiston alueella

Valmistelun yhteydessä ympäristöministeriö selvitti saalismääriä vuosina 2019-2020 ehdotetun Sallan kansallispuiston alueella. Karttakuvassa 1 on esitetty saalisrekisteristä saadut tiedot vuosina 2019 ja 2020 ehdotetun kansallispuiston alueella sekä sen läheisyydessä saaliiksi saaduista hirven, metsäkauriin, karhun, ilveksen, ahman ja suden riistayksilöistä. Nykyisen Sallatunturin luonnonsuojelualueen sisällä ja läheisyydessä kaadetut riistaeläimet ovat olleet pääosin hirviä, lukuun ottamatta luonnonsuojelualueen pohjoispuolella Petservaaran huipulla vuonna 2019 kaadettua ilvestä. Nykyisen Sallatunturin luonnonsuojelualueen ja siten ehdotetun Sallan kansallispuiston läntisessä osassa on kahden vuoden aikana kaadettu vain viisi hirveä. Hieman useampi yksilö on kaadettu suojelualueen rajan tuntumassa sen ulkopuolella. Tämä on se osa ehdotettua kansallispuistoa, jonka läpi UK-reitti kulkee. Luonnonsuojelualueen itäisempi osa-alue on erämaisempi, mutta tilanne on vastaavanlainen eli hirviä on kahden vuoden aikana kaadettu 8 yksilöä ja suojelualueen ulkopuolella sen tuntumassa on kaadettu hieman useampi hirvi. Kaadot sijoittuvat suojelualueen ulkopuolella tieyhteyksien läheisyyteen, mistä saalis on ollut helpompi kuljettaa pois.

Virkistysreitistöt ehdotettavan kansallispuiston alueella

Karttakuvassa 2 on Sallan kunnan ja paikallisen riistanhoitoyhdistyksen ympäristöministeriölle 22.4.2021 toimittama ehdotus metsästysrajoitusalueeksi, jossa on osoitettu kesä- ja talviaikaiset reitistöt ehdotettavan kansallispuiston alueella. Talviaikaiset reitit sijoittuvat kokonaan metsästyskieltoalueelle. Kesäaikaisista reiteistä kaksi toisiinsa yhtyvää reittiä kulkee ehdotettavan kansallispuiston läntisen osan läpi pääosin alueella, jossa metsästystä ei ehdoteta rajoitettavaksi. Pääosa kesäaikaisista reiteistä sijoittuu tällä hetkellä suojelualueeseen kuulumattomaan Pirttivaaran alueelle.

Metsästysjärjestelyiden ja -rajoitusalueen vaikutuksia kävijäturvallisuuteen on syytä seurata ja ryhtyä – tarvittaessa – jatkotoimenpiteisiin. Tämä tavoite tulisi kirjata myös kansallispuiston hoito- ja käyttösuunnitelmaan.

Sallan kunnan esittämä tarkennusehdotus

Sallan kunta ja sen ympäristöministeriölle antaman tiedon mukaan myös Sallan riistanhoitoyhdistys esittävät, että lakiehdotuksen 3 §:n 3 momenttia täydennettäisiin seuraavasti:

> Lain voimaantullessa **Sallaan** (lisäys) rekisteröitynä olevan metsästysseuran jäsenellä on oikeus metsästää hirveä kansallispuiston alueella, jos kansallispuisto sisältyy metsästysseuran metsästysalueeseen.

Ympäristöministeriö toteaa pitävänsä ehdotusta hyvänä, kuitenkin siten, että säännöksessä viitataan Sallan kuntaan yhdistyksen kotipaikkana esimerkiksi seuraavasti:

> Lain voimaantullessa rekisteröitynä olevan metsästysseuran jäsenellä on oikeus metsästää hirveä kansallispuiston alueella, jos **yhdistyksen kotipaikka on Sallan kunta ja** kansallispuisto sisältyy metsästysseuran metsästysalueeseen**.**

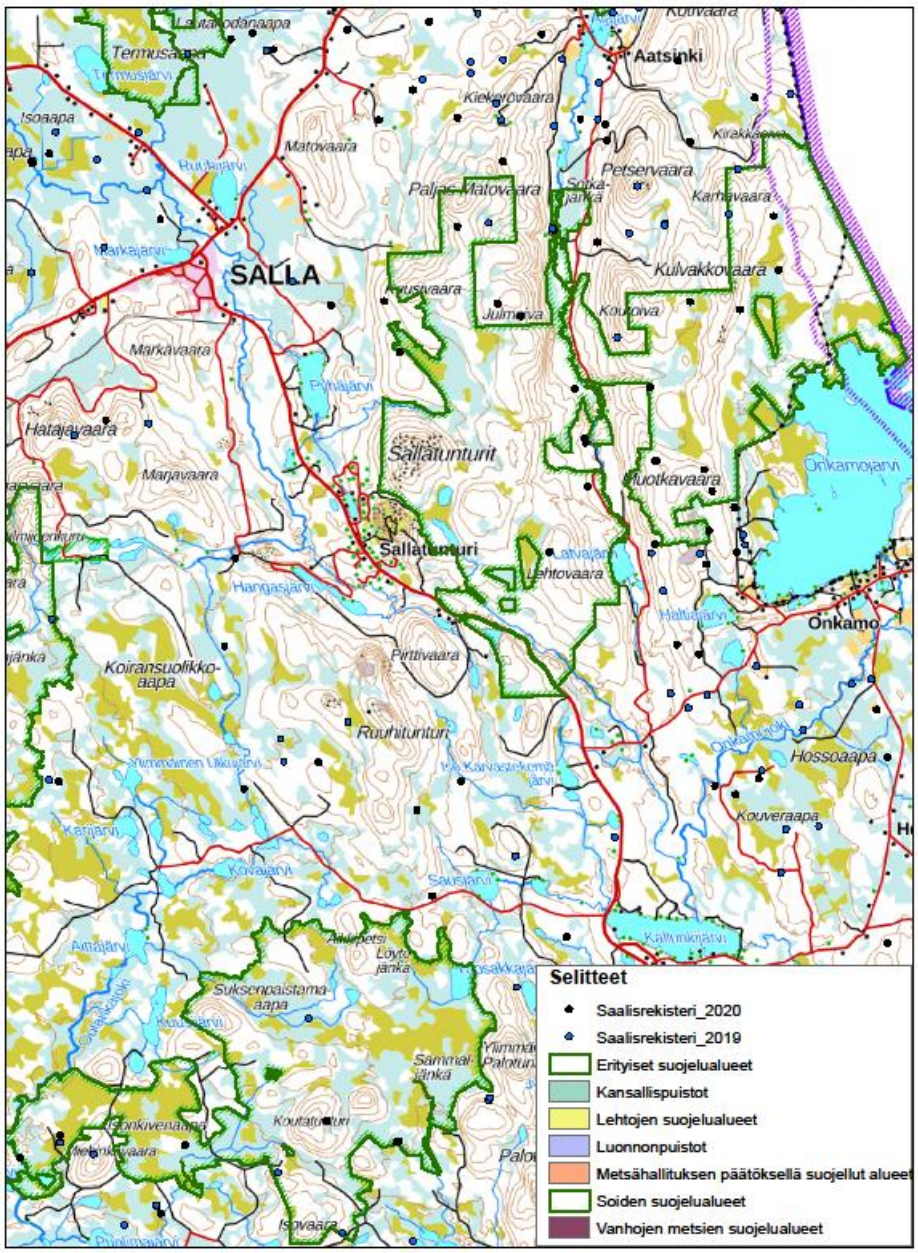

Kuva 1. Saalirekisterin mukaiset saaliit vuosina 2019-2020.

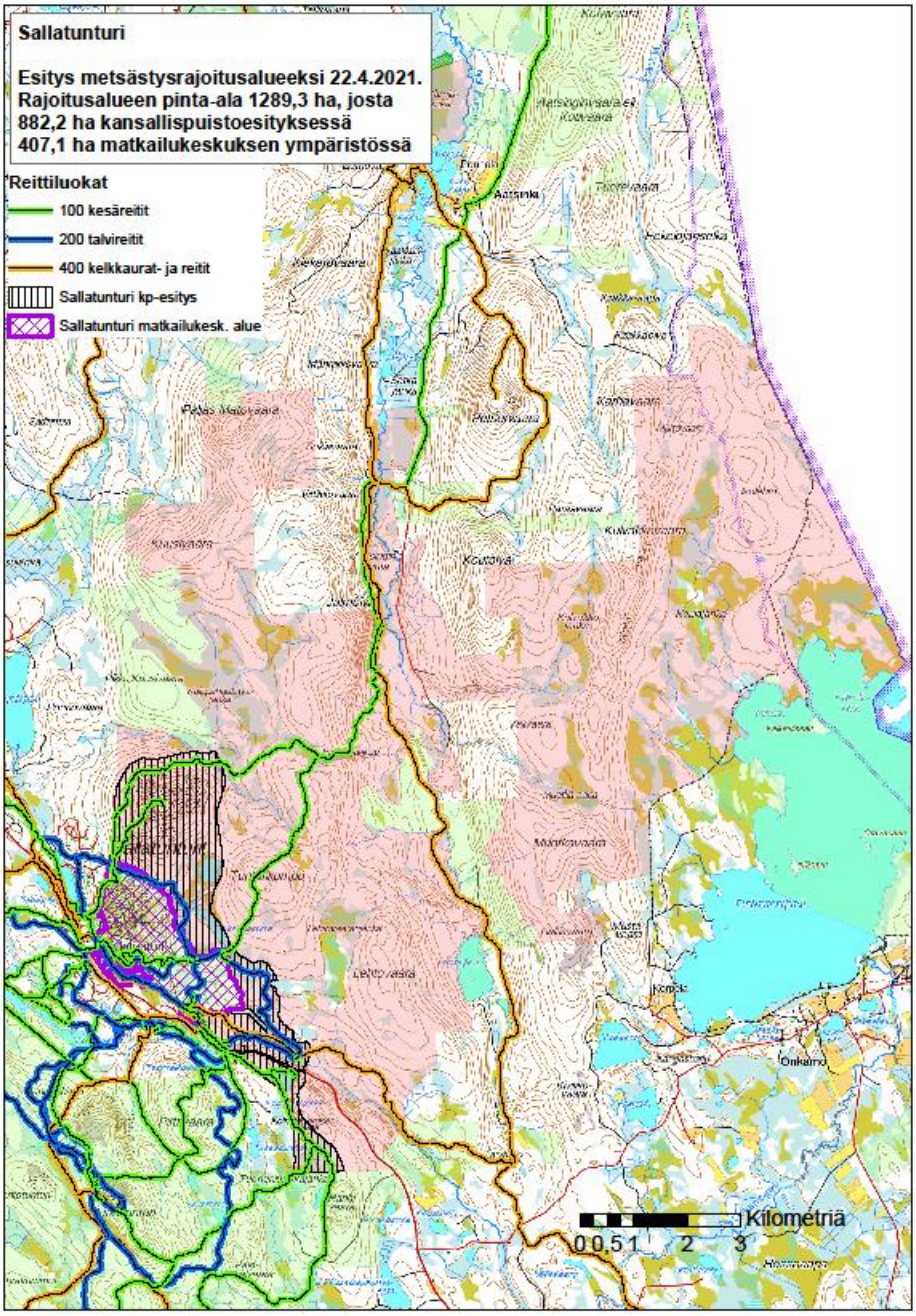

Kuva 2. Metsästysrajoitusalueen sijoittuminen suhteessa kesä- ja talviaikaisiin reitteihin.