Eduskunnan sosiaali- ja terveysvaliokunnalle

Valtioneuvoston julkisen talouden suunnitelmasta vuosille 2023–2026 (VNS 2/2022 vp)

1 Taloustilanne

Luvun 1 talouden näkymät perustuvat valtiovarainministeriön viimeisimpään talousennusteeseen.

Suomen talous oli hyvässä vedossa ennen Venäjän hyökkäystä Ukrainaan. Vuonna 2021 bruttokansantuote (BKT) kasvoi poikkeuksellisen nopeasti 3,5 prosentin vauhtia ja saavutti koronaa edeltäneen tasonsa. Venäjän hyökkäyksen jälkeen talouden kuva muuttui kertaheitolla ja taloudellisia vaikutusten arviointi on ollut epävarmaa. Varmaa on, että ainakin tänä vuonna talous kasvaa selvästi aiemmin arvioitua hitaammin. Bruttokansantuotteen arvioidaan kasvavan kuluvana vuonna 1,5 prosenttia, 1,7 prosenttia vuonna 2023 ja 1,5 prosenttia vuonna 2024.

Vuonna 2021 työttömyysaste oli 7,7 prosenttia. Vuonna 2022 työttömyysasteen arvioidaan laskevan 7,2 prosenttiin ja 6,8 prosenttiin vuonna 2023. Vuonna 2024 työttömyysasteen arvioidaan edelleen laskevan 6,6 prosenttiin. Vuonna 2025 työttömyysaste paranee 6,5 prosenttiin ja 6,4 prosenttiin vuonna 2026.

Inflaation VM arvioi olevan 4,0 % vuonna 2022. Vuonna 2023 inflaation arvioidaan olevan 2,1 % ja 1,7 prosenttia vuonna 2024 ja 1,9 prosenttia vuosina 2025 - 2026. Ansiotason ennustetaan nousevan 2,6 prosenttia vuonna 2022 ja olevan 2,5 prosenttia vuonna 2023 ja 2,6 – 2,8 prosenttia vuosina 2024 - 2026.

Julkisen talouden menot ja tulot ovat rakenteellisesti epätasapainossa mm. väestön ikääntymisen johdosta, ja pidemmällä aikavälillä julkinen talous ei ole kestävällä pohjalla. Julkisyhteisöjen velkasuhde supistui viime vuonna noin 3 prosenttiyksikköä 65,8 prosenttiin suhteessa BKT:hen. Velkasuhteen kasvu jatkuu kuitenkin jälleen tänä vuonna ja myös koko ennustekauden. Velkasuhde on noin 70 prosenttia v. 2026.

2 Kelan hoitama sosiaaliturva ja sen rahoitus

Kelan uusimmat ennusteet Kelan hoitaman sosiaaliturvan kulujen ja tuottojen kehityksestä vuosina 2021–2026 ovat valmistuneet maaliskuussa 2022. Ennusteissa on huomioitu valtiovarainministeriön talousennusteet (17.3.2022). Laskelmissa on huomioitu julkisen talouden suunnitelman mukaiset muutokset Kelan etuuksiin, siltä osin kuin

PL 450, 00101 Helsinki
Puhelin 020 634 11
etunimi.sukunimi@kela.fi

PB 450, 00101 Helsingfors
Telefon 020 634 11
fornamn.efternamn@kela.fi

www.kela.fi

niistä on päätetty. Aikaistetun indeksitarkistuksen vaikutuksia tai Ukrainan sotaa Suomeen pakenevien henkilöiden vaikutusta Kelan etuusmenoihin ei ole maaliskuussa valmistuneessa laskelmassa vielä huomioitu. Sodan vaikutus taloustilanteeseen on huomioitu VM:n talousoletusten kautta.

Kelan etuus- ja toimintakulut olivat vuonna 2021 noin 16,7 mrd. euroa ja vuonna 2022 niiden arvioidaan olevan noin 17,1 mrd. euroa ja kehyskauden lopussa vuonna 2026 noin 18,0 mrd. euroa. Koronaepidemia vaikuttaa edelleen Kelan kuluihin, kun tartuntatautipäivärahaa arvioidaan maksettavan noin 160 milj. euroa vuonna 2022. Lisäksi koronavirustutkimuksen ja koronarokotustoimenpiteen väliaikaiset korvaussäännökset ovat voimassa 30.6.2022 saakka. Työttömyysaste laskee koko ennustekauden ajan siten, että vuonna 2022 sen arvioidaan olevan noin 7,2 % ja kehyskauden lopussa 2026 6,4 %. Vuoden 2022 osalta sairausvakuutusrahasto on laskelman mukaan alijäämäinen ja tämä korottaa laskelman mukaan vuoden 2023 vakuutusmaksuja. Kelan kulujen ja tuottojen kehitys pidemmältä aikajaksolta näkyy kuvissa 1 ja 2.

Kelan toimintakulut olivat noin 592 milj. euroa vuonna 2021 (noin 3,5 % kokonaiskuluista). Toimintakulujen arvioidaan olevan noin 656 milj. euroa vuonna 2022 (noin 3,8 % kokonaiskuluista) ja noin 671 milj. euroa vuonna 2023 (noin 3,9 % kokonaiskuluista). Toimintakulujen osuuden kokonaiskuluista arvioidaan kasvavan vuoteen 2026 mennessä 3,9 prosenttiin. Vuosien 2023 - 2026 toimintakulujen kasvut selittyvät jäljempänä kerrotuin tavoin pääosin tietoturvan ja kriittisen infrastruktuurin huoltovarmuuden kehittämisellä sekä etuuskäsittelyn ja asiointipalvelujen uudistamisella. Kyseessä on useammalle vuodelle jakaantuva kehittämisprojekti, jonka nopea ja etukäteen varmistettu eteneminen on erityisen tärkeää kyberturvallisuuden kannalta.

Kuva 1. Kelan kulut etuuslajeittain 2010-2026 vuoden 2022 hintatasossa

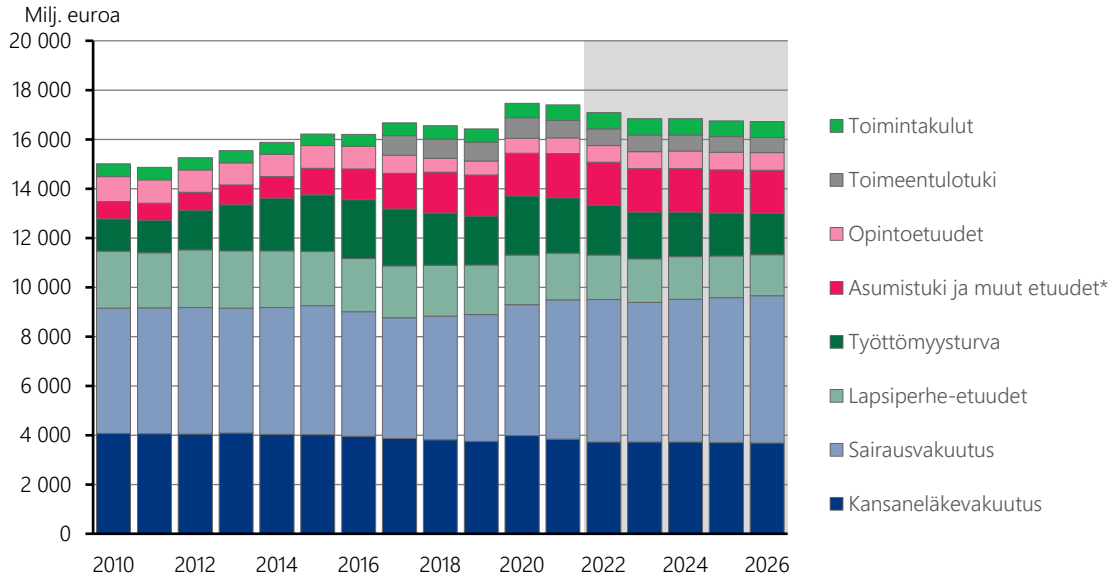

Kuva 2. Kelan tuotot 2010-2026 vuoden 2022 hintatasossa

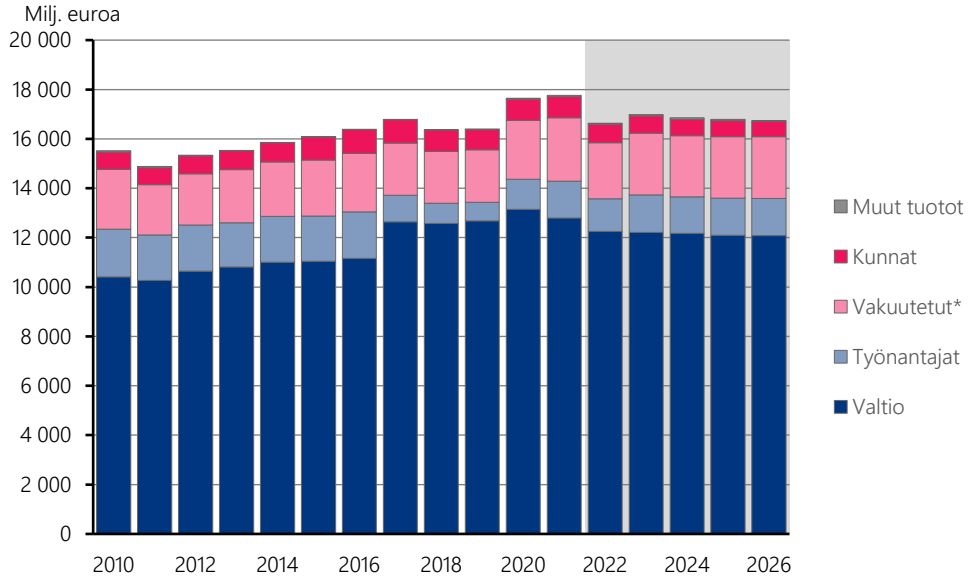

3. Kelan etuuksiin esitettyjä uusia muutoksia

Julkisen talouden vuosien 2023–2026 suunnitelman ajanjaksolle Kelan hoitamaan sosiaaliturvaan kohdistuu joitakin ennusteissa huomioituja muutoksia:

- **Kansaneläkejärjestelmän osatyökyvyttömyyseläke.** Vuodesta 2025 alkaen kansaneläkejärjestelmään tulee uutena etuutena osatyökyvyttömyyseläke, samalla otetaan käyttöön työkyvyttömyyseläkkeiden lineaarinen tulosovitusmalli. Lakiesityksen valmistelu on vielä kesken.
- **Lääkärinpalkkioihin sekä tutkimukseen ja hoitoon** kohdistuu leikkauksia vuodesta 2023 alkaen. Yhteensä säästetään noin 64 milj. euroa.
- **Lääkekorvauskuluihin** tavoitellaan noin 90 miljoonan euron vuotuisia säästöjä vuodesta 2023 alkaen.
- **Opintotuen** tulorajoja korotetaan vuonna 2023 pysyvästi 50 % vuoden 2021 tasoon nähden.
- **Opintolainahyvityksen** alueellinen kokeilu vuosina 2024-2026.
- **Vammaispalvelulainsäädännön** uudistuksen myötä hengityshalvauspotilaat siirtyvät vuoden 2023 alusta sairaalan kirjoista avohoitoon. Laskelmassa on huomioitu vaikutukset eläkkeensaajan asumistukeen, vaativaan lääkinnälliseen kuntoutukseen, lääke- ja matkakorvausmenoihin sekä vammaisten tulkkauspalveluihin.

Lisäksi Kela on ennusteissaan huomioinut vuoden 2022 lainmuutokset, joita ei tässä erikseen eritellä.

4. Työmarkkinatuki, asumistuki ja perustoimeentulotuki

Valtiovarainministeriön oletuksen mukaan työttömyysaste laskee hitaasti vuosien 2022 – 2026 välillä päätyen lopulta epidemiaa edeltäneen tason alapuolelle, mikä vähentää tarvetta perusturvaetuuksille. Työttömien työnhakijoiden ja työttömyysturvaetuuksien saajien määrien oletettu kehitys ilmenee kuvasta 3.

Sotaa Ukrainasta pakenevien auttamiseksi on varauduttu etuusmenojen kasvuun erityisesti perustoimeentulotuessa, yleisessä asumistuessa, sekä lapsilisässä. Lisämäärärahaa tähän tarkoitukseen vuosille 2023 – 2026 on varattu 68 milj. euroa ensimmäiselle vuodelle, sekä 150 – 180 milj. euroa seuraaville vuosille. Uusia etuudensaajia tulisi tätä kautta noin 20 000 – 40 000 henkilöä. Kelassa on valmisteilla kansaneläke- ja sairausvakuutuslakeihin perustuva vuosilaskelma (2021–2023), jossa tullaan huomioimaan julkisen talouden suunnitelmassa esitetyt kustannuslisäykset. Laskelma sisältää koko Kelan maksaman sosiaaliturvan ja se valmistuu huhtikuun loppuun mennessä.

Kelan ratkaisutyön määrästä lähes puolet koostuu työttömyysturvan, asumistuen ja perustoimeentulotuen ratkaisuista eli etuuksista, jotka ovat läheisesti yhteydessä ta-

louden suhdannevaihteluihin. Yleisen työllisyystilanteen muutokset heijastuvat työttömyysturvaetuuksien ohella vähitellen myös yleisen asumistuen ja perustoimeentulotuen saajamääriin, ja tätä kautta Kelassa tehtävän ratkaisutyön määrään (kuva 4).

Kuva 3. Työttömät työnhakijat ja työttömyysturvaetuuksien saajat 2010–2026

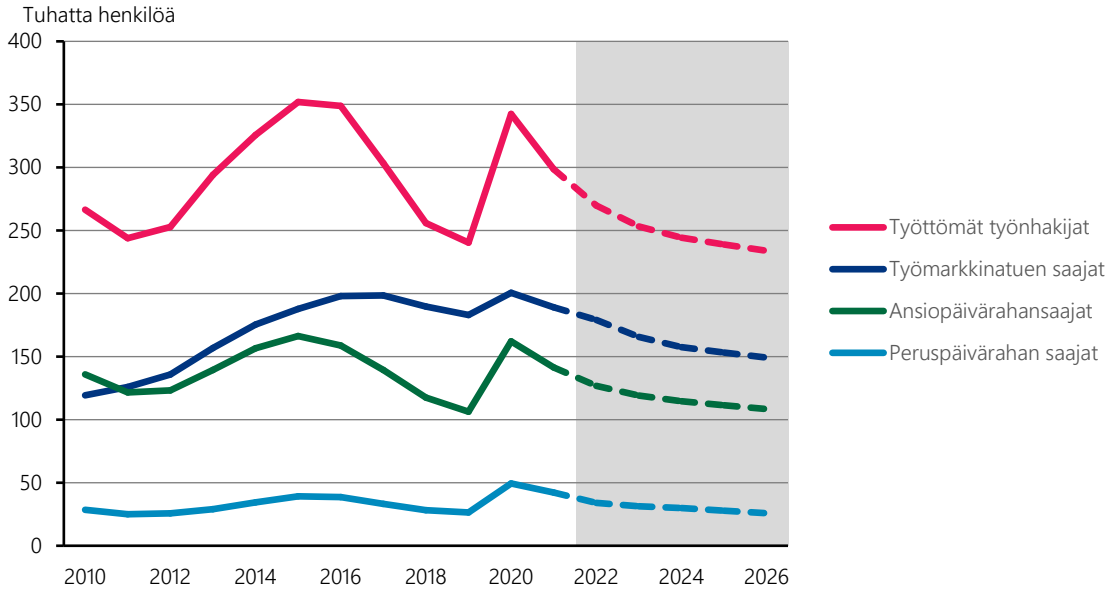

Kuva 4. Perustoimeentulotuen, työttömyysturvan ja yleisen asumistuen ratkaisut 2010– 2026

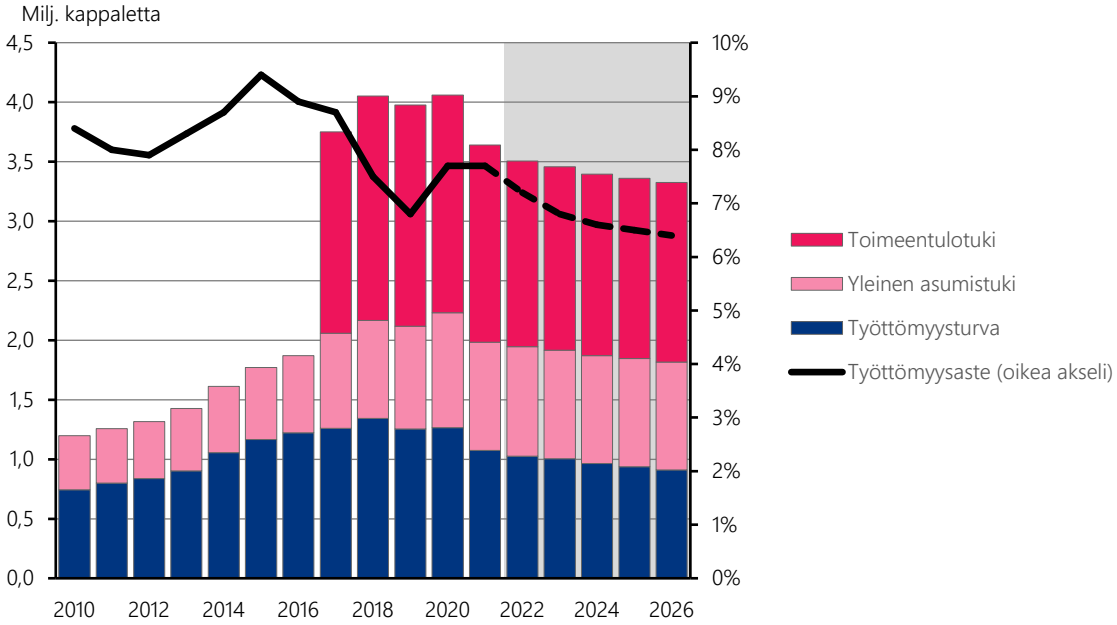

5. Kelan toimintakulut ja niiden rahoitus

Kelan toimintakuluja rahoitetaan valtionosuuksilla ja sairausvakuutusmaksuin. Julkisen talouden suunnitelmassa vuosille 2023 – 2026 Kelan toimintakuluihin osoitetaan valtionosuuksia noin 510 milj. euroa vuodessa, jossa on huomioitu noin 55 milj. euroa (neljän vuoden aikana) etuusjärjestelmien ja asiointipalvelun kehittämiseen osana kyberturvallisuuden kokonaisuutta.

Kelan arvio on, että vuoden 2021 ylijäämän 9,7 milj. euroa lisäksi tarvittava vuoden 2023 toimintakulujen valtionosuuden määrä on 504,0 milj. euroa. Arvio ei sisällä Ukrainan sodan vaikutuksia. Julkisen talouden suunnitelmassa mainittu lisärahoitus mahdollistaa kyberturvallisuuden parantamisen sekä etuuskäsittelyn ja asiointipalvelujen uudistamisen suunnitelmien mukaisesti.

Vuosien 2023 - 2026 toimintakulujen valtionosuuden kasvut selittyvät pääosin tietoturvan ja kriittisen infrastruktuurin huoltovarmuuden kehittämisellä sekä etuuskäsittelyn ja asiointipalvelujen uudistamisella. Lisäksi on otettu huomioon VM:n ansiotaso- ja kuluttajahintaindeksin oletukset.

Vuosina 2024 – 2026 tarvittavat valtion ennakot ovat Kelan arvioiden mukaan 529,1 milj. euroa vuonna 2024 sekä 528,2 milj. euroa vuonna 2025 ja 540,2 milj. euroa vuonna 2026. Ansiotason nousun vaikutuksia Kelan henkilöstökuluihin vuosille 2024 – 2026 ei ole mainittu julkisen talouden suunnitelmassa.

6. Sosiaali- ja terveydenhuollon palvelujen uudistaminen

Sosiaali- ja terveydenhuollon uudistus ja uuden hallinnon tason uudistus yhteiskunnassa vuoden 2023 alusta vaikuttaa myös Kelan toimintaan laajasti. Uudistuksen lainsäädäntömuutokset, aluetason toiminnan käynnistyminen sekä sosiaali- ja terveydenhuollon sekä pelastustoimen palvelujen järjestämisvastuun siirtyminen kunnilta alueille aiheuttavat laajasti muutoksia Kelan eri toiminnoissa. Kela valmistautuu asiakkaiden kriittisten palvelupolkujen sekä etuuksien ja palvelujen yhteensovittamista koskevien prosessien ja toimintamallien sopimiseen hyvinvointialueiden ja kuntien kanssa. Moni palvelu jakaantuu osin kuntien, osin hyvinvointialueiden vastuulle ja siten Kela toimii yhteisen asiakkaan ympärillä usein myös kuntien kanssa. Esimerkkinä tällaisesta palvelukokonaisuudesta on kotoutumisen palvelut maahanmuuttajille. Ennen vuodenvaihdetta 2023 on sovittava alueiden ja kuntien kanssa minimissään asiakkaan näkökulmasta kriittisten palvelujen järjestämisestä (esim. kiireellinen toimeentulotuki ja yhteistyö sosiaalipäivystyksen kanssa).

Sote-uudistus edellyttää laajasti Kelan etuustietojärjestelmiin, tukijärjestelmiin, tiedonvaihtoon sekä maksujenhallintaan muutoksia. Muutoksia on tehtävä laajasti myös Kanta-palveluihin hyvinvointialueiden toimiessa jatkossa asukkaidensa sosiaali- ja ter-

veydenhuollon tietojen rekisterinpitäjinä. Kanta-palvelujen toiminnallisuuksia kehitetään myös muihin sote-uudistukseen liittyvien muutosten, kuten asiakastietolakiin liittyvien sekä varautumista koskevien muutosten osalta.

Vuonna 2022 toteutetaan ainoastaan pakolliset, rekisterinpitäjyyden muutoksiin liittyvät sekä sote- palvelujen ja pelastustoimen palvelujen järjestämisvastuun siirroista kunnista hyvinvointialueille tapahtuvat muutokset. Kelan etuuspäätösten ja asiakasta sekä kumppaneita ohjaavan materiaalin läpikäynti on tehtävä kuntien ja kuntayhtymien sote-palvelujen siirtyessä hyvinvointialueille (lukuisa määrä Kelan etuuslakeja on myös muutettu sote-uudistuksesta johtuen ns. sote sata –lainsäädäntökokonaisuudessa). Muutoksia on tulossa samaan ajankohtaan myös kotoutumisen palvelujen kokonaisuuteen maahanmuuttajille sekä monialaista työllisyyttä edistävään toimintaan. Nämä aiheuttavat muutoksia Kelan etuuksissa ja palveluissa.

Kela on mukana uudistuksessa, joka koskee yhteisen asiakkaan ympärillä olevia etuuksia ja palveluja. Sosiaali- ja terveydenhuollon järjestämisestä annetun lain 10 §:ssä edellytetään, että hyvinvointialueet tekevät yhteistyötä asiakkaiden polkujen yhteensovittamiseksi muiden toimijoiden kanssa. Tämä koskee myös Kelaa. Meneillään olevissa hallitusohjelman hankkeissa ja kokeiluissa koestetaan erilaisia toimintamalleja. Näiden toimintamallien ydin on siinä, että alueet, Kela ja muut toimijat tekevät yhdessä työtä monialaisissa tiimeissä palvelujen ja etuuksien tarpeessa olevien yhteisten asiakkaiden hyväksi. Nämä toimintamallit tulee saattaa osaksi pysyvää toimintaa hyvinvointialueiden, kuntien, Kelan, TE-palvelujen ja muiden toimijoiden arjen työssä. Tähän tulee osoittaa riittävät resurssit sekä asiakastietojen hyödyntämisen edistäminen lainsäädäntömuutoksilla, järjestelmämuutoksilla sekä kansallisen yhteisen tietoturvallisen välineen hankkimisratkaisulla.

Kunnilla, hyvinvointialueille, Kelalla ja muilla toimijoilla on tarve vuoropuheluun asiakkaiden ja toimijoiden kentän moninaistuessa. Yhteinen vuoropuheluratkaisu oletettavasti säästäisi myös kustannuksia, kun asiakkaan oikeat etuudet ja palvelut saataisiin oikea-aikaisesti asiakkaalle tuotettua ja vältyttäisiin siilomaiselta toiminnalta, häiriökysynnältä sekä hallinnollisesti raskailta jälkikäteisiltä prosesseilta. Yhteinen kansallinen ratkaisu säästäisi myös päällekkäisiltä hankinnoilta ja siten moninkertaisilta kustannuksilta. Tämä tulisi ottaa huomioon eri toimeenpanoviranomaisten toiminnan resursoinnissa ja osaamisen kohdentamisessa.

Monikanavarahoituksen purkamistyön tulevat lainsäädäntömuutokset ja esimerkiksi kuntoutuspilotit ovat vielä suunnittelun alkuvaiheessa. Vuoden 2023 mahdolliset lainsäädäntömuutokset sairaanhoidon korvausten osalta ovat vielä auki, mutta toteutuessaan edellyttävät toimenpiteitä Kelassa. Suunnittelukauden mahdollisten muutosten toimeenpanoon tulee varata riittävästi aikaa ja resursseja sekä riittävä rahoitus.

7. Kanta-palvelujen rahoitus

Kanta-palvelut ovat osa Kelan lakisääteisiä tehtäviä, jotka perustuvat jo vuonna 2007 voimaan tulleeseen lainsäädäntöön (L 61/2007, L 159/2007). Lisäksi sosiaali- ja terveydenhuollon tiedon toisiokäytön laki (L 552/2019) mahdollistaa Kanta-rekisteritietojen luovuttamisen tutkimus- ja viranomaistoiminnan tarpeisiin. Kanta-palvelut ovat keskeinen osa valtakunnallisia sosiaali- ja terveydenhuollon digipalveluja ja kansallisten sote-rakenteiden ja -integraation tuki. Palvelujen käyttöasteen arvioidaan kasvavan edelleen merkittävästi suunnittelukaudella, ja palvelujen toiminnallisuudet laajenevat STM:n & THL:n priorisoimassa järjestyksessä. Nykyisiä Kelan tuottamia Kanta-palveluja ovat Omakanta, Omatietovaranto, Potilastiedon ja Kuva-aineistojen arkistot, Sosiaalihuollon asiakastiedon arkisto, Vanhojen asiakirjojen arkisto, Kelain, Resepti, Lääketietokanta, Rajat ylittävä resepti, yhteistestaus, kanta.fi, Kanta-tietoalusta, Kanta-asiakkuuden palvelut sekä koodistopalvelun tekninen ylläpito.

Kanta-palvelut rahoitetaan valtion budjetista ja eri käyttäjäryhmiltä laskutettavin käyttömaksuin. Lainmuutosten ja kehittämisen kustannukset sekä osin myös tuki- ja ylläpitokustannukset rahoitetaan valtion talousarvion momentilta ”Sosiaali- ja terveydenhuollon valtakunnallinen tiedonhallinta ” (33.01.25). Momentin käyttötarkoitus on laajentunut alkuperäisestä kattamaan mm. STM, THL ja muiden viranomaisten sekä DigiFinlandin tiedonhallintaan liittyviä tehtäviä. STM:n kanssa tehdyn rahoitussopimuksen perusteella momentille varattua rahoitusta ohjataan Kelan Palvelurahastoon Kanta-palveluille, mutta sopimuksessa ei määritellä Kelan rahoituksen tasoa. Kanta-rahoituksen läpinäkyvyyttä, ennakoitavuutta ja seurannan reaaliaikaisuutta parantaisi, jos momentin käyttö osoitettaisiin vain Kelan Kanta-tehtäviin.

24/7-käytön turvaavien jatkuvien tuotantopalvelujen kustannukset sekä palvelujen asiakasviestintä katetaan STM:n maksuasetuksessa määriteltävin käyttömaksuin. Käyttömaksujen tulee pysyä asiakkaiden näkökulmasta ennakoitavina ja ne pohjautuvat Kanta-palvelujen käytön kustannusten ennakkoarvioon.

Kanta-palvelujen rahoitussuunnittelun haasteena on ennakoida lain velvoittamien uusien asiakasryhmien ja uusien palvelujen tuleminen vaiheittain käyttöön ja käyttömaksuasetuksen piiriin, jolloin käyttömaksujen perusteet muuttuvat ja muodostuvat yhä monimutkaisemmiksi. Kela pitää tärkeänä, että palvelujen jatkuvan palvelun kustannukset katettaisiin valtion talousarvion momentilta 33.01.25 kunnes valtakunnallinen käyttöönotto on tehty ja kustannukset voidaan kattaa asiakkailta perittävistä käyttömaksuista. Valtakunnallinen käyttöönotto kestää useita vuosia, ja sinä aikana toimintaa ei voi rahoittaa käyttömaksuilla. Vuonna 2023 näitä palveluja ovat Sosiaalihuollon asiakastiedon arkisto, Kansallinen koodistopalvelu, Omatietovaranto ja Reseptitiedot hyvinvointisovelluksille-palvelu. Uusien palvelujen kehittäminen ja käyttöönotto sekä kriittisten palvelujen toimintavarmuuden ja kyberturvallisuuden jatkuva kehittäminen

ja huoltovarmuuden vaatimukset kasvattavat luonnollisesti valtion rahoituksen tarvetta.

Valtion talousarvion momentilta 33.01.25 katetaan Kanta-palvelujen kehittämisen kustannukset ja palvelujen jatkuvuuden turvaaminen sekä määräajoin tehtävät investoinnit. Vuosina 2023-2026 Kanta-palvelujen vuosittaiset kehittämis- ja ylläpitokulut arvioidaan noin 40 miljoonaksi euroksi. Rahoitustarve selittyy seuraavilla lainmuutosten toimeenpanotehtävillä, käynnistyneillä hankkeilla ja investoinneilla:

- Sote-uudistuksen tehtävät
- Lääkehoidon tiedonhallinnan säädösuudistus (sis. laki sähköisestä lääkemääräyksestä) ja kansallisen lääkityslistan toimeenpanohanke (2021-2030).
- EU-yhteishankkeet Patient Summary (2021-2024) ja UNICOM (2020-2024), joiden osarahoitus tulee EU:n rahoitusinstrumenteilta ja osa katetaan momentilta 33.01.25. Rahoitusmalliin sitoudutaan rahoitushakemuksen yhteydessä.
- 1.11.2021 voimaan tulleen asiakastietolain muutoksen myötä uusia toimeenpanon tehtäviä tuli siirtymäsäännösten mukaisesti vuosille 2022-2029. Käytössä oleviin palveluihin, mm. Omakantaan ja Potilastiedon arkistoon tulee muutoksia. Lisäksi kehitetään uusia Kanta-palveluja. Palvelujen 24/7 yllä-pitäminen laajenee kokonaan uusille asiakasryhmille.
- STM:n valmistelussa oleva sosiaali- ja terveydenhuollon tiedonhallinnan lainsäädännön kokonaisuudistus.
- Toisiolain ja tiedon toisiokäyttöön liittyvien muiden erityislakien velvoittamat tehtävät (siltä osin kun niitä ei rahoiteta Toivo-ohjelman Valtava-hankkeesta).

Koronapandemian aiheuttamat tehtävät Omakannan koronatodistuksiin jatkuvat edelleen vuonna 2023. Koronarokotustodistuksen tilalle kaavaillaan kansainvälisessä yhteistyössä laajempaa rokotustodistusta. Kehittämisen aikataulu on toistaiseksi avoin.

Kanta-palveluihin liittyvien muiden tehtävien rahoitus

Toisiolaki velvoittaa Kelaa tietopalvelujen toteuttamiseen viranomais- ja tutkimuskäytön tarpeisiin. Tarvittavan palvelukokonaisuuden rakentaminen vaatii teknisesti erillisen tietoturvallisen tietoalustan kehittämistä (Kanta-tietoalusta, tietotuotanto- ja raportointipalvelu). Tässä vaiheessa tietoalusta pitää sisällään Reseptikeskuksen ja Potilastiedon arkiston tietosisällöt ja tulevaisuudessa myös Sosiaalihuollon asiakastiedon arkiston tiedot. Tietoalustan kehittäminen ja muu toisiolain toimeenpanon vaatima rahoitus ei sisälly kokonaisuudessaan Kelalle osoitettuun Toivo-ohjelman rahoitukseen, eikä se voi toiminnan luonteen ja lainsäädännön velvoitteiden vuoksi perustua lyhytaikaiseen hankerahoitukseen tai käyttömaksuihin. Toimeenpano edellyttää valtion budjetista osoitettavaa riittävää rahoitusta.

Parhaillaan valmisteltavana olevaan ja Fimean johdolla etenevään kansallisen Lääketietovarannon kehittämisen rahoitukseen ei toistaiseksi ole varauduttu hankkeen keskeneräisyyden vuoksi.

Kanta-palvelujen kustannuksiin vaikuttavat keskeisesti palvelujen määrä ja sisältö sekä palvelujen käytön laajuus. Toiminta on laajentunut voimakkaasti kuluneena nelivuotiskautena ja laajenee edelleen tulevalla suunnittelukaudella. Lisätietoa palvelujen käytöstä on kanta.fi –sivustolla.

8. Lopuksi

Kela kiinnittää huomiota myös tarkastelujaksolla mahdollisesti annettavien uusien tehtävien tai mahdollisesti muuttuvien tehtävien aiheuttamaan työmäärälisäykseen sekä tästä aiheutuvaan toimintakulujen lisärahoitustarpeeseen ja rahoituksen varmistamiseen menettelytavoista päätettäessä. Lainsäädäntöön perustuvien uusien tehtävien aiheuttamien toimintakulujen rahoitus tulisi aina varmistaa myös lainsäädännön tasolla.

Outi Antila	Kai Ollikainen
pääjohtaja	talousjohtaja