

Περιεχόμενα

I. ΣΥΝΟΠΤΙΚΑ ΟΙΚΟΝΟΜΙΚΑ ΜΕΓΕΘΗ	Σελ. 7
1.1 Οικονομικά μεγέθη της ΝΑΥΤΕΜΠΟΡΙΚΗΣ	Σελ. 7
Α. ΣΤΟΙΧΕΙΑ ΑΠΟΤΕΛΕΣΜΑΤΩΝ	Σελ. 7
Β. ΣΤΟΙΧΕΙΑ ΙΣΟΛΟΓΙΣΜΩΝ	Σελ. 9
2. ΠΛΗΡΟΦΟΡΙΕΣ ΓΙΑ ΤΗ ΣΥΝΤΑΞΗ ΤΟΥ ΕΤΗΣΙΟΥ ΔΕΛΤΙΟΥ ΚΑΙ ΤΟΥΣ ΕΛΕΓΚΤΕΣ ΤΗΣ ΕΤΑΙΡΕΙΑΣ	Σελ. 11
3. ΣΗΜΑΝΤΙΚΑ ΣΤΟΙΧΕΙΑ	Σελ. 12
Α. Γεγονότα που συνέβησαν κατά τη λήξασα χρήση	Σελ. 12
3Α.1 Τροποποίηση του επενδυτικού προγράμματος	Σελ. 12
3Α.2 Ανανέωση της συνεργασίας με το Χρηματιστήριο Αθηνών	Σελ. 13
3Α.3 Απόκτηση Παγίων	Σελ. 13
3Α.4 Ηλεκτρονικές συνδρομητικές υπηρεσίες	Σελ. 13
3Α.5 Εκδηλώσεις στην περιφέρεια	Σελ. 14
3Α.6 Χρηματοδότηση από ΥΠΑΝ-Επιχειρησιακό Πρόγραμμα Ανταγωνιστικότητας (ΕΠΑΝ)	Σελ. 14
3Α.7 Συνεργασία με την TIM	Σελ. 14
3Α.8 Υπηρεσίες SMS	Σελ. 14
Β. Γεγονότα που συνέβησαν μετά τη λήξασα χρήση	Σελ. 15
3Β.1 Διοργάνωση σεμιναρίων	Σελ. 15
3Β.2 Στρατηγική συμφωνία με την Cosmote	Σελ. 15
4. ΧΡΗΜΑΤΙΣΤΗΡΙΑΚΑ ΣΤΟΙΧΕΙΑ ΤΗΣ ΜΕΤΟΧΗΣ	Σελ. 15
5. ΠΛΗΡΟΦΟΡΙΕΣ ΓΙΑ ΤΗ ΝΑΥΤΕΜΠΟΡΙΚΗ	Σελ. 17
6. ΠΛΗΡΟΦΟΡΙΕΣ ΣΧΕΤΙΚΑ ΜΕ ΤΟ ΚΕΦΑΛΑΙΟ ΤΗΣ ΕΤΑΙΡΕΙΑΣ, ΤΟΥΣ ΜΕΤΟΧΟΥΣ ΚΑΙ ΤΟ ΠΡΟΣΩΠΙΚΟ ΤΗΣ ΕΤΑΙΡΕΙΑΣ	Σελ. 17
6.1 Εξέλιξη του μετοχικού κεφαλαίου	Σελ. 18
6.2 Ίδια κεφάλαια - Λογιστική αξία μετοχής	Σελ. 20
6.3 Μέτοχοι	Σελ. 21
6.4 Δικαιώματα μετόχων	Σελ. 21
6.5 Διοίκηση - Διεύθυνση της εταιρείας	Σελ. 22
6.6 Οργανόγραμμα	Σελ. 24
6.7 Προσωπικό	Σελ. 25
6.8 Συμμετοχές των μελών του δ.σ. και των κυρίων μετόχων στη διοίκηση ή / και στο κεφάλαιο άλλων εταιρειών	Σελ. 25



7. ΑΠΟΛΟΓΙΣΤΙΚΑ ΟΙΚΟΝΟΜΙΚΑ ΣΤΟΙΧΕΙΑ ΕΤΑΙΡΕΙΑΣ	Σελ. 26
7.1 Κύκλος εργασιών	Σελ. 26
7.2 Εξέλιξη εργασιών-αποτελεσμάτων	Σελ. 26
7.3 Πηγές και χρήσεις κεφαλαίων	Σελ. 29
7.4 Ταμιακές ροές	Σελ. 29
8. ΣΥΝΔΕΔΕΜΕΝΕΣ ΕΤΑΙΡΕΙΕΣ	Σελ. 31
8.1 Συμμετοχές της ΝΑΥΤΕΜΠΟΡΙΚΗΣ (ποσοστό συμμετοχής άνω του 10%)	Σελ. 31
8.1.1 ΑΙΜΟΣ Α.Ε.	Σελ. 32
8.1.2 ΕΡΑΣΜΟΣ Α.Ε.	Σελ. 32
8.2 Διεταιρικές συναλλαγές	Σελ. 33
8.3 Εταιρείες που συμμετέχουν οι κύριοι μέτοχοι ή τα μέλη του δ.σ. της εκδότριας εταιρείας	Σελ. 34
9. ΣΤΟΧΟΙ ΚΑΙ ΣΤΡΑΤΗΓΙΚΗ	Σελ. 35
10. ΠΑΡΑΡΤΗΜΑ	Σελ. 37

Σύντομο ιστορικό



«**Η ΝΑΥΤΕΜΠΟΡΙΚΗ**», η πρώτη ελληνική οικονομική εφημερίδα το Μάρτιο συμπλήρωσε 80 χρόνια συνεχούς εκδοτικής και δημιουργικής ζωής.

Το 1924 ο εμπνευσμένος ιδρυτής της, Πάνος Αθανασιάδης, εντοπίζει το κενό πληροφόρησης στην εμπορική και οικονομική κοινότητα και εκδίδει το «**Ναυτικόν και Εμπορικόν Δελτίον Πειραιώς**» που αποτέλεσε πρόδρομο και θεμέλιο της εφημερίδας «**Η ΝΑΥΤΕΜΠΟΡΙΚΗ**».

Στις αρχές της δεκαετίας του 1930 με την παρουσία και την καθοδήγηση πλέον και του Τζώρτζη Αθανασιάδη, το Δελτίον αρχίζει να μετεξελίσσεται με καθαρά δημοσιογραφικό ύφος και προοδευτικά διαμορφώνεται σε καθημερινή έκδοση.

Στη μεταπολεμική περίοδο αλλάζει μορφή και γίνεται ολοκληρωμένη εφημερίδα με το νέο τίτλο

«**Η ΝΑΥΤΕΜΠΟΡΙΚΗ**» και, παρά τις αντίξοες οικονομικές και πολιτικές συνθήκες, αναδεικνύεται αναγκαίο εργαλείο στα χέρια των επιχειρηματιών.

Πραγματικά πρωτοποριακή καινοτομία αποτέλεσε το σχήμα TABLOID με το οποίο κυκλοφόρησε εξ αρχής η εφημερίδα. Σχήμα που κυκλοφορεί μέχρι και σήμερα και με το οποίο εκδίδονται οι περισσότερες εφημερίδες.

Το 1981 «**Η ΝΑΥΤΕΜΠΟΡΙΚΗ**» μεταφέρεται στις ιδιόκτητες εγκαταστάσεις επί της οδού Λένορμαν 205, όπου παράγεται και εκτυπώνεται με ίδια μέσα μέχρι και σήμερα.

Το 1994 συνάπτεται συμφωνία με τους Financial Times για αποκλειστική και ταυτόχρονη δημοσίευση των θεμάτων τους, ενώ το 1995 η εφημερίδα εισέρχεται στον κυβερνοχώρο με τη δημιουργία ιστοσελίδας στο Διαδίκτυο.

Το 1998 εκδίδονται τα μηνιαία ένθετα περιοδικά Agrobusiness, Business και Τουρισμός και το τριμηνιαίο Μνήμη & Business και τα εβδομαδιαία ένθετα Executive και Real Estate για την αγορά στελεχών επιχειρήσεων και την κτηματαγορά αντίστοιχα. Ταυτόχρονα συνάπτεται συμφωνία με το Χρηματιστήριο Αξιών Αθηνών για την αποκλειστική έκδοση του Μηνιαίου Στατιστικού Δελτίου του, συμφωνία η οποία ανανεώνεται σε ετήσια βάση.

Στην αρχή της νέας χιλιετίας «**Η ΝΑΥΤΕΜΠΟΡΙΚΗ**» επιτυγχάνει έναν ακόμη στόχο, την είσοδό της με μεγάλη επιτυχία στην Παράλληλη Αγορά του Χρηματιστηρίου Αθηνών.

Πρόσφατοι σημαντικοί σταθμοί στην εκδοτική πορεία της ΝΑΥΤΕΜΠΟΡΙΚΗΣ είναι η έκδοση του εβδομαδιαίου ενθέτου eWorking για τη Νέα Οικονομία καθώς και του αφιερωματικού περιοδικού τεχνολογίας Digital Business και η συμφωνία με τη Wall Street Journal Europe, από τις μεγαλύτερες οικονομικές εφημερίδες στον κόσμο, για αποκλειστική συνεργασία και ταυτόχρονη δημοσίευση των θεμάτων της.

Τα τελευταία χρόνια «**Η ΝΑΥΤΕΜΠΟΡΙΚΗ**» έχει αναπτύξει σημαντική παρουσία στην έντονα ανοδική αγορά της κινητής τηλεφωνίας στην Ελλάδα αφού συνεργάζεται με τις μεγαλύτερες εταιρείες στο χώρο, την Vodafone και την Cosmote, προμηθεύοντας τις με περιεχόμενο. Η αγορά αυτή θα αναπτυχθεί με εκρηκτικούς ρυθμούς στο μέλλον, γεγονός το οποίο θα προσδώσει πολλαπλασιαστικά οφέλη στις εταιρείες εκείνες οι οποίες στρατηγικά έσπευσαν και τοποθετήθηκαν από την αρχή στην συγκεκριμένη αγορά.

Ι. Συνοπτικά Οικονομικά Μεγέθη

Ι.1. Οικονομικά μεγέθη της ΝΑΥΤΕΜΠΟΡΙΚΗΣ

Α. ΣΤΟΙΧΕΙΑ ΑΠΟΤΕΛΕΣΜΑΤΩΝ

ΣΤΟΙΧΕΙΑ ΑΠΟΤΕΛΕΣΜΑΤΩΝ (σε χιλ. €)	2001	2002	2003
Κύκλος εργασιών	11.486	12.060	12.805
- Πωλήσεις Εφημερίδων	3.721	3.707	3.967
- Έσοδα από Διαφημίσεις	2.194	2.198	2.218
- Έσοδα από Δημοσιεύσεις	5.361	5.862	6.145
- Έσοδα από Διαφημίσεις & Υπηρεσίες Internet	163	208	344
- Άλλα Έσοδα	47	85	131
Μικτά Κέρδη (προ αποσβέσεων) (1)	6.024	6.787	7.296
Λοιπά Έσοδα Εκμετάλλευσης	40	138	133
Σύνολο	6.064	6.925	7.429
Λειτουργικά Αποτελέσματα (προ αποσβέσεων) (1)	2.810	3.684	3.745
Κέρδη προ Τόκων & Αποσβέσεων	2.810	3.684	3.745
Κέρδη προ Αποσβέσεων	2.863	3.007	3.280
Κέρδη προ Φόρων	2.318	2.464	2.723
Κέρδη μετά από Φόρους	1.504	1.336	1.514
Αναμορφωμένα Κέρδη προ Φόρων (2)	2.245	2.224	2.498
Αναμορφωμένα Κέρδη μετά από Φόρους	1.431	1.095	1.289
Συνολικό Μέρισμα (καθαρό από φόρους)	1.197	981	1.077
Αριθμός Μετοχών Τέλους Χρήσης	23.935.280	23.935.280	23.935.280
ΣΤΟΙΧΕΙΑ ΑΝΑ ΜΕΤΟΧΗ (σε €)			
Κέρδη προ Αποσβέσεων	0,1196	0,1256	0,1370
Κέρδη προ Φόρων	0,0968	0,1029	0,1138
Κέρδη μετά από Φόρους Χρήσης	0,0628	0,0558	0,0633
Μέρισμα	0,05	0,041	0,045
ΑΝΑΜΟΡΦΩΜΕΝΑ ΣΤΟΙΧΕΙΑ ΑΝΑ ΜΕΤΟΧΗ (σε €)			
Κέρδη προ Φόρων	0,0938	0,0929	0,1044
Κέρδη μετά από Φόρους Χρήσης	0,0598	0,0457	0,0539

Παρατηρήσεις

1. Οι αποσβέσεις δεν συμπεριλαμβάνονται στα λειτουργικά έξοδα, όπως στα δημοσιευμένα αποτελέσματα χρήσης, αλλά αφαιρούνται στο σύνολο τους από τα κέρδη προ αποσβέσεων και φόρων. Ο καταμερισμός τους ανά κέντρο κόστους έχει ως εξής :

Ανάλυση αποσβέσεων (σε χιλ. €)	2001	2002	2003
Αποσβέσεις στο Κόστος Πωλήσεων	181,35	191,10	187,37
Αποσβέσεις στα Έξοδα Διοίκησης	280,63	276,20	290,97
Αποσβέσεις στα Έξοδα Διάθεσης	67,27	60,51	55,26
Σύνολο Αποσβέσεων	529,25	527,81	533,60

2. Βλ. παρακάτω, Πίνακα αναμόρφωσης αποτελεσμάτων (σελ. 8)

ΑΝΑΜΟΡΦΩΣΗ ΑΠΟΤΕΛΕΣΜΑΤΩΝ ΚΑΙ ΙΔΙΩΝ ΚΕΦΑΛΑΙΩΝ ΧΡΗΣΕΩΝ 2001-2003

Τα αποτελέσματα και τα ίδια κεφάλαια της Εταιρείας αναμορφώνονται με βάση τις παρατηρήσεις του Ορκωτού Λογιστή για τις χρήσεις 2001-2003 οι οποίες παρουσιάζονται παρακάτω:

Χρήση 2001: Η Εταιρεία και στην παρούσα χρήση δεν έχει σχηματίσει πρόβλεψη για αποζημίωση του προσωπικού της λόγω εξόδου από την υπηρεσία με βάση την υπ. αριθμ. 205/1988 γνωμοδότηση της ολομέλειας των Νομικών Συμβούλων της Διοικήσεως και του άρθρο 10 του Ν.2065/1992. Εάν σχηματιζόταν τέτοια πρόβλεψη σύμφωνα με τις διατάξεις του Κ.Ν.2190/1920 αυτή θα ανερχόταν στο συνολικό ποσό των 763.000 ευρώ περίπου από τα οποία ποσό 73.370 ευρώ περίπου αφορούν την παρούσα χρήση

Χρήση 2002: Η εταιρεία και στην παρούσα χρήση δεν έχει σχηματίσει πρόβλεψη για αποζημίωση του προσωπικού της λόγω εξόδου από την υπηρεσία με βάση την υπ. αριθμ. 205/1988 γνωμοδότηση της ολομέλειας των Νομικών Συμ-

βούλων της Διοικήσεως και του άρθρο 10 του Ν.2065/1992. Εάν σχηματιζόταν τέτοια πρόβλεψη σύμφωνα με τις διατάξεις του Κ.Ν.2190/1920 αυτή θα ανερχόταν στο συνολικό ποσό του 1.000.000 ευρώ περίπου από τα οποία ποσό 240.000 ευρώ περίπου αφορούν την παρούσα χρήση

Χρήση 2003: 1. Η Εταιρεία και στην παρούσα χρήση δεν έχει σχηματίσει πρόβλεψη για αποζημίωση του προσωπικού της λόγω εξόδου από την υπηρεσία με βάση την υπ. αριθμ. 205/1988 γνωμοδότηση της ολομέλειας των Νομικών Συμβούλων της Διοικήσεως και του άρθρο 10 του Ν.2065/1992. Εάν σχηματιζόταν τέτοια πρόβλεψη σύμφωνα με τις διατάξεις του Κ.Ν.2190/1920 αυτή θα ανερχόταν στο συνολικό ποσό των 1.150.000 ευρώ περίπου από τα οποία ποσό 150.000 ευρώ περίπου αφορούν την παρούσα χρήση. 2. Στις απαιτήσεις της Εταιρείας περιλαμβάνονται και απαιτήσεις σε καθυστέρηση συνολικού ποσού 65.000 ευρώ περίπου για τις οποίες η Εταιρεία δεν έχει σχηματίσει ισόποση πρόβλεψη σε βάρος των αποτελεσμάτων χρήσεως.

ΠΙΝΑΚΑΣ ΑΝΑΜΟΡΦΩΣΗΣ ΑΠΟΤΕΛΕΣΜΑΤΩΝ ΤΗΣ ΕΤΑΙΡΕΙΑΣ

Στον πίνακα που ακολουθεί παρουσιάζονται τα αποτελέσματα της Εταιρείας αναμορφωμένα βάση των παρατηρήσεων του Τακτικού Ορκωτού Ελεγκτή

(Ποσά σε χιλ. €)

	2001	2002	2003
Κέρδη προ φόρων χρήσης	2.318	2.464	2.723
Μείον :			
- Μη διενεργηθείσα πρόβλεψη για αποζημίωση προσωπικού	73	240	150
- Μη διενεργηθείσα πρόβλεψη για επισφαλείς απαιτήσεις	0	0	65
- Αναμορφωμένα κέρδη προ φόρων	2.245	2.224	2.498
- Ποσοστό στον κύκλο εργασιών	19,5%	18,44%	19,50%
- Αναμορφωμένα κέρδη μετά από φόρους	1.431	1.095	1.289
- Ποσοστό στον κύκλο εργασιών	12,5%	9,07%	10,06%

Σύμφωνα με τις παρατηρήσεις του Τακτικού Ορκωτού Ελεγκτή

Πέραν των παρατηρήσεων που αφορούν τις αποζημιώσεις προσωπικού λόγω εξόδου από την υπηρεσία και τη μη διενεργηθείσα πρόβλεψη για επισφαλείς απαιτήσεις δεν υπάρχουν άλλες παρατηρήσεις του Ορκωτού Ελεγκτή ή σημειώσεις της Εταιρείας που να έχουν επίδραση στα αποτελέσματα.

Β. ΣΤΟΙΧΕΙΑ ΙΣΟΛΟΓΙΣΜΩΝ**1. Συνοπτικοί Ισολογισμοί Χρήσεων 2001 - 2003 (σε €)**

ΕΝΕΡΓΗΤΙΚΟ	2001	2002	2003
Αναπόσβεστα έξοδα εγκατάστασης	851.389	603.966	375.506
Ενσώματα πάγια	4.657.811	4.993.284	5.380.551
Μείον: Αποσβέσεις	1.616.395	1.861.190	2.104.933
Αναπόσβεστα ενσώματα πάγια	3.041.416	3.132.094	3.275.618
Συμμετοχές και άλλες μακροπρόθεσμες απαιτήσεις	577.593	586.847	235.609
Σύνολο Πάγιου Ενεργητικού	3.619.009	3.718.941	3.511.227
Αποθέματα	42.256	49.334	38.278
Απαιτήσεις	6.224.860	6.487.986	7.576.464
Χρεόγραφα	6.688.618	5.861.497	2.996.277
Διαθέσιμα	812.162	2.257.213	5.327.266
Σύνολο Κυκλοφορούντος Ενεργητικού	13.767.896	14.657.849	15.938.285
ΣΥΝΟΛΟ ΕΝΕΡΓΗΤΙΚΟΥ	18.238.293	18.980.756	19.825.018
ΠΑΘΗΤΙΚΟ	2001	2002	2003
Μετοχικό κεφάλαιο	7.180.584	7.180.584	7.180.584
Διαφορά από έκδοση μετοχών υπέρ το άρτιο	4.832.734	4.832.734	4.832.734
Διαφορά αναπροσαρμογής			
Αποθεματικά κεφάλαια	1.761.554	1.784.648	2.123.663
Υπόλοιπο κερδών εις νέον	964.157	1.295.252	1.392.896
Σύνολο Ιδίων Κεφαλαίων	14.739.029	15.093.218	15.529.878
Σύνολο Βραχυπρόθεσμων Υποχρεώσεων	3.022.883	3.570.384	3.835.073
Μεταβατικοί Λογ/σμοί Παθητικού	176.381	317.153	460.068
ΣΥΝΟΛΟ ΠΑΘΗΤΙΚΟΥ	18.238.293	18.980.756	19.825.018

	2001	2002	2003
Λογιστική Αξία Μετοχής σε €	0,616	0,630	0,649
Αναμορφωμένη Λογιστική σε €	0,584	0,589	0,598

Πίνακας Αποτελεσμάτων (ποσά σε €)

	2001	2002	2003
Ι. Αποτελέσματα εκμεταλλεύσεως			
Κύκλος εργασιών (πωλήσεις)	11.485.966	12.059.885	12.804.991
Μείον: Κόστος πωλήσεων	5.643.111	5.464.204	5.696.225
Μικτά αποτελέσματα (κέρδη) εκμετάλλευσης	5.842.854	6.595.681	7.108.766
Πλέον: Άλλα έσοδα εκμετάλλευσης	39.936	138.179	133.122
Σύνολο Μικτών Κερδών	5.882.790	6.733.860	7.241.888
Μείον: Έξοδα διοικητικής λειτουργίας	1.256.450	1.247.404	1.542.751
Έξοδα λειτουργίας διαθέσεως	2.345.689	2.330.589	2.487.270
Μερικά αποτελέσματα (κέρδη) εκμετάλ.	2.280.651	3.155.867	3.211.867
Πλέον: Πιστωτ. τόκοι & έσοδα/κέρδη χρεογρ.	456.588	321.555	202.944
Μείον: Χρεωστικοί τόκοι & συναφή έξοδα	376.066	962.556	504.055
Ολικά αποτελέσματα (κέρδη) εκμετάλ.	2.361.172	2.514.865	2.910.756
ΙΙ. Πλέον: Έκτακτα αποτελέσματα			
Πλέον: Έκτακτα και ανόργανα έσοδα	8.191	1.332	111.851
Μείον: Έκτακτα και ανόργανα έξοδα	35.772	36.927	275.931
Μείον :Αποσβέσεις	544.476	543.033	557.503
Πλέον:Αποσβέσεις ενσωμ. στο λειτ. κόστος	529.249	527.806	533.600
Καθαρά Αποτ. (κέρδη) χρήσης προ φόρων	2.318.364	2.464.043	2.722.773

Χρηματοοικονομικοί δείκτες

	2000/2001	2001/2002	2002/2003
ΕΞΕΛΙΞΗΣ			
Κύκλου εργασιών	4,8%	5%	6,2%
Κερδών προ φόρων	-6,2%	6,3%	10,5%
Κερδών μετά από φόρους	5%	-0,05%	13,34%
Κερδών προς διάθεση	5%	-0,05%	15,33%
	2001	2002	2003
ΠΕΡΙΘΩΡΙΩΝ ΚΕΡΔΟΥΣ			
Μικτού κέρδους	51%	55%	56%
Καθαρού κέρδους προ φόρων	20%	20%	21%
ΑΠΟΔΟΤΙΚΟΤΗΤΑΣ			
Αποδοτικότητα ιδίων κεφαλαίων (προ φόρων)	15,7%	16,3%	17,5%
Αποδοτικότητα ιδίων κεφαλαίων / κέρδη μετά από φόρους	10%	9%	10%
Αποδοτικότητα ιδίων κεφαλαίων / κέρδη προς διάθεση	16,3%	15,8%	17,8%
ΔΙΑΡΘΡΩΣΗΣ ΚΕΦΑΛΑΙΩΝ			
Ίδια/ Δανειακά κεφάλαια	(1)	(1)	(1)
Ίδια κεφάλαια/ πάγια	407%	406%	442%
Πάγια/ Σύνολο Ενεργητικού	20%	20%	18%
ΚΥΚΛΟΦΟΡΙΑΚΗΣ ΤΑΧΥΤΗΤΑΣ (ημέρες)			
Απαιτήσεων	138	143	146
Προμηθευτών	53	39	54
ΡΕΥΣΤΟΤΗΤΑΣ			
Γενική ρευστότητα	4,1	4,1	4,2
Άμεση ρευστότητα	2,26	2,27	2,17

(1): Δεν υφίστανται δανειακά κεφάλαια

ΑΝΑΜΟΡΦΩΣΗ ΙΔΙΩΝ ΚΕΦΑΛΑΙΩΝ (Λογιστική Καθαρή Θέση)

Με βάση τις παρατηρήσεις του Τακτικού Ορκωτού Ελεγκτή που έχουν επίδραση στα ίδια κεφάλαια, η αναμόρφωση των ιδίων κεφαλαίων της Εταιρείας για τις χρήσεις 2001-2003 έχει ως εξής:

ΠΙΝΑΚΑΣ ΑΝΑΜΟΡΦΩΣΗΣ ΙΔΙΩΝ ΚΕΦΑΛΑΙΩΝ (σε χιλ. €)	2001	2002	2003
Ίδια Κεφάλαια Βάσει Ισολογισμού	14.739	15.093	15.530
Μείον:			
Μη διενεργηθείσα σωρευτική πρόβλεψη για αποζημίωση προσωπικού	763	1.000	1.150
Μη διενεργηθείσα πρόβλεψη για επισφαλείς απαιτήσεις	0	0	65
ΑΝΑΜΟΡΦΩΜΕΝΑ ΙΔΙΑ ΚΕΦΑΛΑΙΑ	13.976	14.093	14.315
ΑΝΑΜΟΡΦΩΜΕΝΗ ΛΟΓΙΣΤΙΚΗ ΑΞΙΑ ΜΕΤΟΧΗΣ (σε €)	0,584	0,589	0,598

ΑΝΑΜΟΡΦΩΜΕΝΟΙ ΧΡΗΜΑΤΟΟΙΚΟΝΟΜΙΚΟΙ ΔΕΙΚΤΕΣ ΧΡΗΣΕΩΝ 2001-2003

	2000/2001	2001/2002	2002/2003
ΕΞΕΛΙΞΗΣ			
Κερδών προ φόρων	-9,1%	-1%	12,3%
Κερδών μετά από φόρους	-16,7%	-23,5%	17,7%
	2001	2002	2003
ΠΕΡΙΘΩΡΙΩΝ ΚΕΡΔΟΥΣ			
Καθαρού κέρδους προ φόρων	19,5%	18,4%	19,5%
ΑΠΟΔΟΤΙΚΟΤΗΤΑΣ			
Αποδοτικότητα ιδίων κεφαλαίων (προ φόρων)	16,1%	15,8%	17,5%
Αποδοτικότητα ιδίων κεφαλαίων / κέρδη μετά από φόρους	10,2%	7,8%	9%
ΔΙΑΡΘΡΩΣΗΣ ΚΕΦΑΛΑΙΩΝ			
Ίδια/ Δανειακά κεφάλαια	(1)	(1)	(1)
Ίδια κεφάλαια/ πάγια	386%	379%	408%

(1): Δεν υφίστανται δανειακά κεφάλαια

2. Πληροφορίες για τη σύνταξη του Ετήσιου Δελτίου και τους ελεγκτές της Εταιρείας

Στο παρόν Ετήσιο Δελτίο περιέχονται όλες οι πληροφορίες και τα οικονομικά στοιχεία που είναι απαραίτητα για τη σωστή εκτίμηση της περιουσίας, της χρηματοοικονομικής κατάστασης, των αποτελεσμάτων και των προοπτικών της εταιρείας με την επωνυμία «Η ΝΑΥΤΕΜΠΟΡΙΚΗ - Π. ΑΘΑΝΑΣΙΑΔΗΣ & ΣΙΑ Α.Ε.».

Υπεύθυνοι για την σύνταξη του παρόντος Ετήσιου Δελτίου και για την ακρίβεια των στοιχείων που αυτό περιέχει είναι:

- Μαριέττα Αθανασιάδου, Διευθύνουσα Σύμβουλος
 - Ιωάννης Πετρελέπης, Γενικός Διευθυντής
 - Αθανάσιος Διαμάντης, Προϊστάμενος Λογιστηρίου
- Ο τόπος που κάθε ενδιαφερόμενος μπορεί να πληροφορηθεί στοιχεία που αφορούν την Εταιρεία και που αναφέρονται στο ενημερωτικό Δελτίο είναι κατά τις εργάσιμες ημέρες και ώρες στα κεντρικά γραφεία της Εταιρείας Λένορμαν 205, Αθήνα Τ.Κ. 10442

Το Διοικητικό Συμβούλιο της Εταιρείας δηλώνει ότι όλα τα μέλη του έχουν λάβει γνώση του παρόντος Δελτίου και, μαζί με τους συντάκτες του, βεβαιώνουν υπεύθυνα ότι:

- Όλες οι πληροφορίες και τα στοιχεία που περιέχονται σε αυτό είναι πλήρη και αληθή.
- Δεν υπάρχουν άλλα στοιχεία και δεν έχουν λάβει χώρα άλλα γεγονότα, η απόκρυψη ή η παράλειψη των οποίων θα μπορούσε να καταστήσει παραπλανητικό το σύνολο ή μέρος των στοιχείων και πληροφοριών που περιέχονται στο παρόν Ετήσιο Δελτίο.
- Σε βάρος της Εταιρείας και των συνδεδεμένων με αυτή εταιρειών δεν εκκρεμούν δικαστικές διαφορές ή διατησίες, οι οποίες θα μπορούσαν να έχουν σημαντικές επιπτώσεις στην οικονομική της κατάσταση.

Η Εταιρεία ελέγχεται από ορκωτούς ελεγκτές. Ο έλεγχος των χρήσεων 1999 και 2000 διενεργήθηκε από τον Μάριο Τ. Κυριάκου της «ΚΡΜΓ Κυριάκου Ορκωτοί Ελεγκτές-Λογιστές» ΑΜ ΣΟΕ 11121 (οδός Στρατηγού Τόμπρα 3, 15342 Αγία Παρασκευή) ενώ ο έλεγχος των χρήσεων 2001, 2002 και 2003 διενεργήθηκε από τον Κυριάκο Π. Πατατούκα της «ΣΟΛ ΑΕ», ΑΜ ΣΟΕ 11881 (οδός Φωκίωνος Νέγρη 3, 11257 Αθήνα). Το Πιστοποιητικό Ελέγχου για τη χρήση 2003

παρατίθεται στο συνημμένο ΠΑΡΑΡΤΗΜΑ μαζί με τις αντίστοιχες δημοσιευμένες οικονομικές καταστάσεις στο τέλος του Ετήσιου Δελτίου και αναφέρει τα παρακάτω:

1. Η εταιρεία και στην παρούσα χρήση δεν έχει σχηματίσει πρόβλεψη για αποζημίωση του προσωπικού της λόγω εξόδου από την υπηρεσία με βάση την υπ.αριθ. 205/1988 γνωμοδότηση της ολομέλειας των Νομικών Συμβούλων της Διοικήσεως και του άρθρο 10 του Ν.2065/1992. Εάν σχηματιζόταν τέτοια πρόβλεψη σύμφωνα με τις διατάξεις του Κ.Ν.2190/1920 αυτή θα ανερχόταν στο συνολικό ποσό των 1.150.000 ευρώ περίπου από τα οποία ποσό 150.000 ευρώ περίπου αφορούν την παρούσα χρήση.
2. Στις απαιτήσεις της εταιρείας περιλαμβάνονται και απαιτήσεις σε καθυστέρηση συνολικού ποσού 65.000 ευρώ περίπου για τις οποίες η Εταιρεία δεν έχει σχηματίσει ισόποση πρόβλεψη σε βάρος των αποτελεσμάτων χρήσεως.

Η εταιρεία έχει ελεγχθεί φορολογικά για πάσης φύσεως φορολογίας υποχρεώσεως (εισοδήματος, Κ.Β.Σ., Φ.Π.Α., έλεγχος τελών χαρτοσήμων) μέχρι και τη χρήση 1998, τα δε οικονομικά της στοιχεία κρίθηκαν οριστικά, ειλικρινή και ακριβή. Από το φορολογικό έλεγχο της Εταιρείας για τις χρήσεις 1987 έως και 1992, το σύνολο φορολογικών υποχρεώσεων που προέκυψε ως συνέπεια των λογιστικών διαφορών ανέρχεται στο ποσό των 99.139,64 ευρώ και επιβάρυνε τη διάθεση των κερδών της χρήσης 1997. Από το φορολογικό έλεγχο της Εταιρείας που διενεργήθηκε το 1999 και αφορούσε τις χρήσεις 1993 έως και 1998, το σύνολο των φορολογικών υποχρεώσεων που προέκυψε λόγω λογιστικών διαφορών ανέρχεται στο ποσό των 135.054,98 ευρώ εκ των οποίων ποσό 37.401,60 ευρώ αφορά την τριετία 1996-1998. Το συνολικό ποσό των 135.054,98 ευρώ επιβάρυνε τη διάθεση των κερδών της χρήσης 1999.

Σύμφωνα με τα πορίσματα των φορολογικών ελέγχων, οι λογιστικές διαφορές καθώς και ο επιμερισμός των φόρων που αναλογούν σε κάθε χρήση, για την περίοδο 1993-1998, παρουσιάζονται στον παρακάτω πίνακα:

ΑΠΟΤΕΛΕΣΜΑΤΑ ΦΟΡΟΛΟΓΙΚΟΥ ΕΛΕΓΧΟΥ ΕΤΑΙΡΕΙΑΣ (ποσά σε €)					
ΧΡΗΣΗ	ΛΟΓΙΣΤΙΚΕΣ ΔΙΑΦΟΡΕΣ	ΚΥΡΙΟΣ ΦΟΡΟΣ	ΠΡΟΣΘΕΤΟΣ ΦΟΡΟΣ	ΠΡΟΣΑΥΞΗΣΕΙΣ & ΠΡΟΣΤΙΜΑ	ΣΥΝΟΛΙΚΟ ΠΟΣΟ ΦΟΡΟΥ
1993	173.601,24	60.760,43	23.544,67	0	84.305,10
1994	11.696,11	4.093,64	1.168,28	0	5.261,92
1995	17.565,08	6.147,78	1.938,58	0	8.086,36
1996	23.963,02	8.386,27	2.778,31	0	11.164,58
1997	30.059,72	12.023,89	1.262,51	0	13.286,40
1998	31.251,50	12.500,60	450,02	0	12.950,62
ΣΥΝΟΛΟ	288.136,67	103.912,61	31.142,37	0	135.054,98

3. Σημαντικά Στοιχεία

Α. Γεγονότα που συνέβησαν κατά την λήξασα χρήση

3.Α1 Τροποποίηση του επενδυτικού προγράμματος

Λόγω της συνεχιζόμενης οικονομικής ύφεσης τόσο σε ό,τι αφορά γενικά την Ελληνική Οικονομία όσο και ειδικότερα το χώρο του Τύπου, η Διοίκηση της εταιρείας εξακολούθησε να επιδεικνύει σταθερότητα και σύνεση κατά την υλοποίηση του επενδυτικού της προγράμματος. Για το λόγο αυτό και με γνώμονα το συμφέρον της εταιρείας και των μετόχων της, εντός του 2003

υλοποιήθηκε μέρος μόνον του επενδυτικού προγράμματος.

Την 26/6/2003 η Τακτική Γενική Συνέλευση των μετόχων της Εταιρείας αποφάσισε την τροποποίηση του επενδυτικού προγράμματος με στόχο την αποτελεσματικότερη και ασφαλέστερη επένδυση των αντληθέντων κεφαλαίων (Πίνακας κατωτέρω).

Ποσά σε ευρώ				
ΕΙΔΟΣ ΕΠΕΝΔΥΣΗΣ	ΕΩΣ 26/6/2003	31/12/2003	2004	ΣΥΝΟΛΟ
1. ΑΝΑΒΑΘΜΙΣΗ ΠΡΟΕΚΤΥΠΩΣΗΣ	528.246	0	0	528.246
2. ΑΝΕΓΕΡΣΗ ΚΤΙΡΙΑΚΩΝ ΕΓΚΑΤΑΣΤΑΣΕΩΝ	0	500.000	716.167	1.216.167
3. ΕΚΣΥΓΧΡΟΝΙΣΜΟΣ ΚΑΙ ΕΠΕΚΤΑΣΗ ΠΙΕΣΤΗΡΙΟΥ	68.613	1.100.000	1.900.000	3.068.613
4. ΑΓΟΡΑ ΟΙΚΟΠΕΔΟΥ ΓΙΑ ΑΝΕΓΕΡΣΗ ΚΤΙΡΙΑΚΩΝ ΕΓΚΑΤΑΣΤΑΣΕΩΝ	1.831.255	0	0	1.831.255
5. ΚΕΦΑΛΑΙΟ ΚΙΝΗΣΗΣ	1.571.113	0	0	1.571.113
6. ΑΓΟΡΑ ΓΡΑΦΕΙΩΝ ΘΕΣ/ΝΙΚΗΣ	566.398	0	0	566.398
7. ΑΓΟΡΑ ΓΡΑΦΕΙΟΥ ΠΕΙΡΑΙΑ	155.539	0	0	155.539
8. ΣΥΜΜΕΤΟΧΕΣ	586.826	58.694	58.695	704.215
ΣΥΝΟΛΟ	5.307.990	1.658.694	2.674.862	9.641.546

Την 19-12-2003 η Έκτακτη Γενική Συνέλευση των μετόχων της εταιρείας προσηκόντως σε βελτίωση των γενικότερων οικονομικών συνθηκών και διαμόρφωση ενός περισσότερο ευοίωνου οικονομικού περιβάλλοντος εντός του 2004, απο-

φάσισε την παράταση του χρόνου υλοποίησης του επενδυτικού προγράμματος με στόχο την αποτελεσματικότερη και ασφαλέστερη επένδυση των αντληθέντων κεφαλαίων (Πίνακας κατωτέρω).

Ποσά σε ευρώ				
ΕΙΔΟΣ ΕΠΕΝΔΥΣΗΣ	ΕΩΣ 19/12/2003	31/12/2003	2004	ΣΥΝΟΛΟ
1. ΑΝΑΒΑΘΜΙΣΗ ΠΡΟΕΚΤΥΠΩΣΗΣ	528.246	0	0	528.246
2. ΑΝΕΓΕΡΣΗ ΚΤΙΡΙΑΚΩΝ ΕΓΚΑΤΑΣΤΑΣΕΩΝ	0	0	1.216.167	1.216.167
3. ΕΚΣΥΓΧΡΟΝΙΣΜΟΣ ΚΑΙ ΕΠΕΚΤΑΣΗ ΠΙΕΣΤΗΡΙΟΥ	227.945	0	2.840.668	3.068.613
4. ΑΓΟΡΑ ΟΙΚΟΠΕΔΟΥ ΓΙΑ ΑΝΕΓΕΡΣΗ ΚΤΙΡΙΑΚΩΝ ΕΓΚΑΤΑΣΤΑΣΕΩΝ	1.831.255	0	0	1.831.255
5. ΚΕΦΑΛΑΙΟ ΚΙΝΗΣΗΣ	1.571.113	0	0	1.571.113
6. ΑΓΟΡΑ ΓΡΑΦΕΙΩΝ ΘΕΣ/ΝΙΚΗΣ	566.398	0	0	566.398
7. ΑΓΟΡΑ ΓΡΑΦΕΙΟΥ ΠΕΙΡΑΙΑ	155.539	0	0	155.539
8. ΣΥΜΜΕΤΟΧΕΣ	586.826	58.694	58.695	704.215
ΣΥΝΟΛΟ	5.467.322	58.694	4.115.530	9.641.546

3.A2 Ανανέωση της συνεργασίας με το Χρηματιστήριο Αθηνών

Τον Ιούλιο 2003 η NAYTEMΠΟΡΙΚΗ ανανέωσε με το Χρηματιστήριο Αθηνών την έκδοση και διανομή του μηνιαίου Στατιστικού Δελτίου Τιμών Αξιών του Χρηματιστηρίου Αθηνών.

Η έκδοση αποτελεί πολύτιμο οδηγό για τους επενδυτές μέσω των αναφορών και των στοιχείων που φιλοξενεί για την πορεία του συνόλου των μετοχών στο χρονικό διάστημα που παρακολουθεί την εξέλιξή τους.

3.A3 Απόκτηση Παγίων

Το 2003 η Εταιρεία προέβη στα πλαίσια του επενδυτικού της προγράμματος στην αγορά επιπλέον όμορης έκτασης 1.152 τμ. αξίας 164 χιλ. ευρώ στο Δήμο Παιανίας (19ο χλμ. Λεωφ. Μαρκοπούλου).

Την 31-12-2003 η Εταιρεία προμηθεύτηκε το υπόλοιπο τμήμα της ενθετικής μηχανής MULLER MARTINI κό-

στους 228 χιλ. ευρώ. Η απόκτηση του ενθετικού μηχανήματος θα προσδώσει ανταγωνιστικά πλεονεκτήματα κόστους στην παραγωγική διαδικασία της Εταιρείας. Επίσης θα διαμορφώσει καλύτερες προοπτικές ταχύτητας και ποιότητας ένθεσης στο τελικό παραγόμενο προϊόν.

3.A4 Ηλεκτρονικές συνδρομητικές υπηρεσίες

Το Μάιο 2003 ξεκίνησε η διάθεση των νέων ηλεκτρονικών υπηρεσιών, με το διακριτικό τίτλο «Premium Services», αποκλειστικά στους συνδρομητές της εφημερίδας.

Με τις εν λόγω υπηρεσίες Η NAYTEMΠΟΡΙΚΗ αποκτά σημαντικό πλεονέκτημα στην αγορά του Τύπου διότι παρέχει στους συνδρομητές της ένα πλήρες πακέτο ηλεκτρονικών υπηρεσιών που λειτουργεί συμπληρωματικά με την έντυπη έκδοση. Πιο συγκεκριμένα παρέχονται οι εξής υπηρεσίες:

- **Αρχείο Εκδόσεων**
Αναλυτικό αρχείο άρθρων της έντυπης έκδοσης καθώς και των εβδομαδιαίων ενθέτων της εφημερίδας (eWorking, Real Estate, Executive), με δυνατότητες όπως: ελεύθερη (full text search) ή θεματική αναζήτηση σε μία η περισσότερες εκδόσεις ταυτόχρονα, καθώς και αποθήκευση άρθρων ή αναζητήσεων, για εξοικονόμηση χρόνου. Ο συνολικός αριθμός των άρθρων ξεπερνά τις τριακόσιες χιλιάδες σε βάθος χρόνου επτά ετών.
- **Διακηρύξεις**
Υπηρεσία αποδελτίωσης όλων των διαγωνισμών του Δημοσίου, όπως αυτοί δημοσιεύονται στον ημερήσιο Τύπο, με δυνατότητα φιλτραρίσματος μέσω κατηγορίας, ημερομηνίας έκδοσης και λήξης. Δυνατότητα απευθείας σύνδεσης με το MS-Outlook TM
- **Έντυπη Έκδοση**
Ηλεκτρονική διανομή της εφημερίδας στους συνδρομητές της περιφέρειας και του εξωτερικού. Με την εν λόγω υπηρεσία εξομαλύνεται το πρόβλημα της έγκαιρης διανομής του φύλλου σε απομακρυσμένα σημεία οπουδήποτε στην Ελλάδα και στο εξωτερικό.

• NEWSFINDER

Δυνατότητα στους συνδρομητές αναζήτησης άρθρων των εγκυρότερων ειδησεογραφικών sites της Ελλάδας και του εξωτερικού.

• ΞΟΛΟΓΙΣΜΟΙ/ΦΕΚ

Πλήρες αρχείο δημοσιευθέντων ισολογισμών για όλες τις εταιρείες με νομική μορφή ΑΕ ή ΕΠΕ. Η αναζήτηση μπορεί να γίνει με πολλαπλά κριτήρια όπως: μέρος της ονομασίας, ΑΦΜ, διεύθυνση, τηλέφωνο κ.λπ. Το αρχείο περιλαμβάνει στοιχεία για περισσότερες από 35.000 εταιρείες.

• NEWSDAY

Πρόκειται για ένα ηλεκτρονικό παράρτημα της «N» με όλη την επικαιρότητα, τις νεότερες πολιτικές και επιχειρηματικές ειδήσεις από την Ελλάδα και τον κόσμο, όλες τις τιμές κλεισίματος του Χρηματιστηρίου καθώς και πληροφορίες από τις διεθνείς αγορές.

Οι ειδήσεις αφορούν τις εξελίξεις μέχρι τις 4:15 το απόγευμα και το αργότερο μέχρι τις 5:00 μ.μ. αποστέλλονται αποκλειστικά στο e-mail των συνδρομητών της «N».

• ATZENTA

Άμεση ενημέρωση για όλα τα σημαντικά γεγονότα κάθε ημέρας στην Ελλάδα και στον κόσμο όπως: γενικές συνελεύσεις εταιρειών, ανακοινώσεις οικονομικών αποτελεσμάτων, εμπορικές εκθέσεις, ανακοινώσεις μακροοικονομικών μεγεθών, εκδηλώσεις κ.α.

3.A5 Εκδηλώσεις στην Περιφέρεια

Στα πλαίσια υλοποίησης των στρατηγικών της στόχων η Εταιρεία μέσα στη διάρκεια του 2003, όπως και στο 2002, διοργάνωσε εκδηλώσεις σε 5 μεγάλες πόλεις στη Περιφέρεια : Πάτρα, Ηράκλειο, Λάρισα, Αλεξανδρούπολη και Ιωάννινα με θέμα : «Οι νέοι τρόποι χρηματοδότησης των επιχειρήσεων στο πλαίσιο της διεθνοποιημένης οικονομίας σε συνδυασμό με τον αναπτυξιακό νόμο και τα κοινοτικά πλαίσια στήριξης» και με προσκεκλημένους εκπροσώπους της Διοίκησης, στελέχη του Επιμελητηρίου και τοπικών οργανώσεων

καθώς και επιχειρηματικούς παράγοντες της Περιφέρειας.

Στη διάρκεια των εκδηλώσεων αναπτύχθηκαν θέματα μείζονος σημασίας για την πορεία των επιχειρήσεων και αναζητήθηκαν λύσεις στα προβλήματα της τοπικής επιχειρηματικής κοινωνίας.

Τις εκδηλώσεις τίμησαν με την παρουσία τους υπουργικά και ανώτατα υπηρεσιακά στελέχη της Κυβέρνησης.

3.A6 Χρηματοδότηση από ΥΠΑΝ - Επιχειρησιακό Πρόγραμμα Ανταγωνιστικότητας (ΕΠΑΝ)

Το Υπουργείο Ανάπτυξης ενέκρινε την υπαγωγή στην ενίσχυση της επιχορήγησης του Ν. 2601/1998 (άρθρο 3, παράγραφος 1, περίπτωση α, υποπεριπτώσεις νηϊ, κίχ), όπως έχουν τροποποιηθεί με τις διατάξεις του άρθρου 17 του Ν. 2941/2001, επένδυσης της εταιρείας συνολικής παραγωγικής

δαπάνης ποσού 3.044.028 ευρώ, από την οποία η συνολική ενισχυόμενη δαπάνη ανέρχεται στο ποσό των 1.500.000 ευρώ, που αναφέρεται στις κατηγορίες ποιότητα και περιβάλλον μονάδας με αντικείμενο: εκδόσεις-εκτυπώσεις.

Η αναλυτική περιγραφή της επένδυσης έχει ως εξής:

A. ΠΟΙΟΤΗΤΑ	
Μηχανήματα	
• Πιεστήριο GOSS COMMUNITY	2.424.555 ευρώ
• Σύστημα BAY WINDOW και TURNER ASSEMBLY	86.364 ευρώ
Σύνολο Ποιότητας	2.510.919 ευρώ
B. ΠΕΡΙΒΑΛΛΟΝ	
Μηχανήματα	
• Φούρνος στεγνωτικής μονάδας MEG TEC VC CO-ANDA PLUS	331.509 ευρώ
• Σύστημα μετάκαυσης KATEC 1002-65	201.600 ευρώ
Σύνολο Περιβάλλοντος	533.109 ευρώ
ΓΕΝΙΚΟ ΣΥΝΟΛΟ ΕΠΕΝΔΥΣΗΣ	3.044.028 ευρώ

3.A7 Συνεργασία με την TIM

Από τον Νοέμβριο του 2003 Η ΝΑΥΤΕΜΠΟΡΙΚΗ παρέχει περιεχόμενο στην πύλη κινητής τηλεφωνίας με την επωνυμία «TIM Imagine», στον τομέα της φωνητικής πύλης. Με την εν λόγω υπηρεσία οι συνδρομητές της TIM αποκτούν πρόσ-

βαση σε ένα μεγάλο πλούτο πληροφοριών που περιλαμβάνει: ειδήσεις, τιμές Χρηματιστηρίου καθώς και χρηστικές πληροφορίες (διανυκτερεύοντα φαρμακεία, εφημερίες νοσοκομείων κ.λπ.)

3.A8 Υπηρεσίες SMS

Το Νοέμβριο του 2003 εγκαινιάστηκε, σε συνεργασία με την Hellas On Line, η νέα υπηρεσία χρηματοπιστωτικής ενημέ-

ρωσης μέσω γραπτών μηνυμάτων SMS. Η υπηρεσία είναι διαθέσιμη σε όλους τους χρήστες κινητής τηλεφωνίας.

Β. Γεγονότα που συνέβησαν μετά τη λήξασα χρήση

3.Β1 Διοργάνωση Σεμιναρίων

Η ΝΑΥΤΕΜΠΟΡΙΚΗ στα πλαίσια των συνεχώς διευρυνόμενων δραστηριοτήτων της διοργανώνει ολοκληρωμένα εκπαιδευτικά σεμινάρια, ώστε να συμβάλει στην δυναμική ανάπτυξη των στελεχών των ελληνικών επιχειρήσεων. Η ΝΑΥΤΕΜΠΟΡΙΚΗ συνεργάζεται με εισηγητές που είναι διακεκριμένοι επιστήμονες και καταξιωμένα στελέχη

στο χώρο που δραστηριοποιούνται, προκειμένου να εξασφαλίσουν στους συμμετέχοντες το μέγιστο ποιοτικό αποτέλεσμα παρεχομένων γνώσεων.

Ειδικότερα, οι συμμετέχοντες συνδρομητές της εφημερίδας Η ΝΑΥΤΕΜΠΟΡΙΚΗ επωφελούνται των ειδικών προνομιών εκπαιδύσεων που ισχύουν αποκλειστικά γι αυτούς.

3.Β2 Στρατηγική Συμφωνία με την Cosmote

Τον Ιούνιο του 2004 Η ΝΑΥΤΕΜΠΟΡΙΚΗ συνήψε συμφωνία στρατηγικής σημασίας με την Cosmote με στόχο την ανάπτυξη υπηρεσιών οι οποίες εντάσσονται στην πύλη κινητής τηλεφωνίας με την επωνυμία «I-MODE». Με την εν λόγω συμφωνία οι συνδρομητές της Cosmote

αποκτούν πρόσβαση σε μια σειρά νέων υπηρεσιών ενημέρωσης σχετικά με οικονομικές ειδήσεις, χρηματιστηριακές πληροφορίες, συναλλαγματικές ισοτιμίες, επιχειρηματικά θέματα κλπ. το περιεχόμενο των οποίων παρέχει ΗΝΑΥΤΕΜΠΟΡΙΚΗ.

4. Χρηματιστηριακά Στοιχεία Μετοχής

ΣΤΟΙΧΕΙΑ ΓΙΑ ΤΗ ΧΡΗΜΑΤΙΣΤΗΡΙΑΚΗ ΤΙΜΗ ΚΑΙ ΤΙΣ ΣΥΝΑΛΛΑΓΕΣ ΤΗΣ ΜΕΤΟΧΗΣ ΤΗΣ ΕΤΑΙΡΕΙΑΣ

Το Δ.Σ. του Χρηματιστηρίου Αθηνών με την υπ' αριθμ. 58/28-12-2000 ενέκρινε την εισαγωγή των μετοχών της Εταιρείας στην Παράλληλη Αγορά.

Οι μετοχές της εταιρείας εισήχθησαν για διαπραγμάτευση στο Χρηματιστήριο Αθηνών την 8-3-2000.

Ακολούθως στατιστικά στοιχεία που αφορούν τις τιμές

κλεισίματος της μετοχής στο τέλος κάθε μήνα, το μηνιαίο όγκο συναλλαγών, καθώς και την συνολική αξία του για το διάστημα 1-1-2003 έως 31-5-2004. Για λόγους συγκρισιμότητας παρουσιάζονται και τα αντίστοιχα στοιχεία του κλάδου Εκδόσεων & Εκτυπώσεων στον οποίο ανήκει η Εταιρεία και του γενικού δείκτη.

Μήνας	Τιμή κλεισίματος τέλους μηνός	Συνολικός μηνιαίος όγκος συναλλαγών	Αξία συνολικού μηνιαίου όγκου συναλλαγών	Τιμή κλεισίματος μηνός δείκτη κλάδου	Αξία συνολικού μηνιαίου όγκου συναλλαγών κλάδου	Τιμή κλεισίματος μηνός ΓΑ ΧΑ	Συνολική αξία μηνιαίου όγκου συναλλαγών
Ιανουάριος 2003	1,60	66.280	104.790,00	229,13	18.110.117,17	1.683,59	1.482.584.780,98
Φεβρουάριος	1,57	31.950	49.010,00	219,68	14.107.429,23	1.614,06	1.190.670.771,93
Μάρτιος	1,48	55.290	78.790,00	201,59	48.984.228,98	1.467,30	1.397.603.394,94
Απρίλιος	1,51	121.580	185.630,00	245,45	22.700.914,25	1.691,52	1.990.669.322,18
Μάιος	1,53	462.690	720.100,00	238,96	27.154.688,27	1.707,54	2.303.925.129,16
Ιούνιος	1,80	802.540	1.436.910,00	422,44	99.057.438,25	1.892,04	3.978.676.001,41
Ιούλιος	3,10	1.699.460	4.441.140,00	539,33	143.180.979,18	2.158,64	4.769.345.193,31
Αύγουστος	2,82	610.730	1.793.370,00	563,96	80.895.030,82	2.210,57	3.704.545.934,74
Σεπτέμβριος	3,42	1.146.150	3.455.430,00	432,81	85.002.938,47	2.019,76	3.269.086.180,42
Οκτώβριος	4,48	3.363.420	14.566.600,00	501,70	63.988.097,53	2.121,06	4.066.143.962,86
Νοέμβριος	4,88	4.475.588	21.784.600,00	466,61	61.667.382,28	2.170,05	3.502.528.037,31
Δεκέμβριος	3,24	3.217.460	14.052.500,00	436,57	45.201.837,57	2.263,58	3.231.380.440,80
Ιανουάριος 2004	2,89	2.208.710	7.098.220,00	465,95	53.224.601,00	2.432,58	4.306.256.362,85
Φεβρουάριος	2,41	703.310	1.913.240,00	451,23	31.433.835,17	2.451,50	3.453.452.998,83
Μάρτιος	2,04	683.040	1.479.590,00	396,18	37.152.709,17	2.370,65	3.312.044.098,45
Απρίλιος	2,15	359.690	799.900,00	403,00	19.392.795,44	2.517,62	2.583.045.593,46
Μάιος	2,03	255.180	506.210,00	365,49	18.259.195,45	2.423,72	2.947.887.984,60

Στο διάγραμμα που ακολουθεί παρουσιάζεται η διακύμανση της τιμής της μετοχής σε σχέση με το Γενικό Δείκτη του Χρηματιστηρίου Αθηνών και το Δείκτη του κλάδου Εκδόσεων & Εκτυπώσεις για την περίοδο 2/1/2003 - 28/5/2004

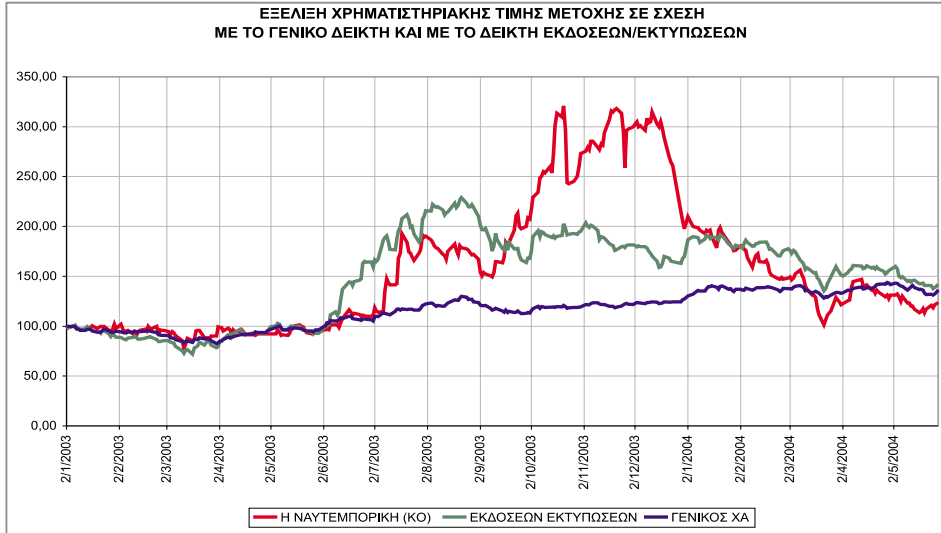

Στο διάγραμμα που ακολουθεί παρουσιάζεται η διακύμανση της χρηματιστηριακής τιμής και του όγκου συναλλαγών της μετοχής της Εταιρείας για την περίοδο 2/1/2003 - 28/5/2004

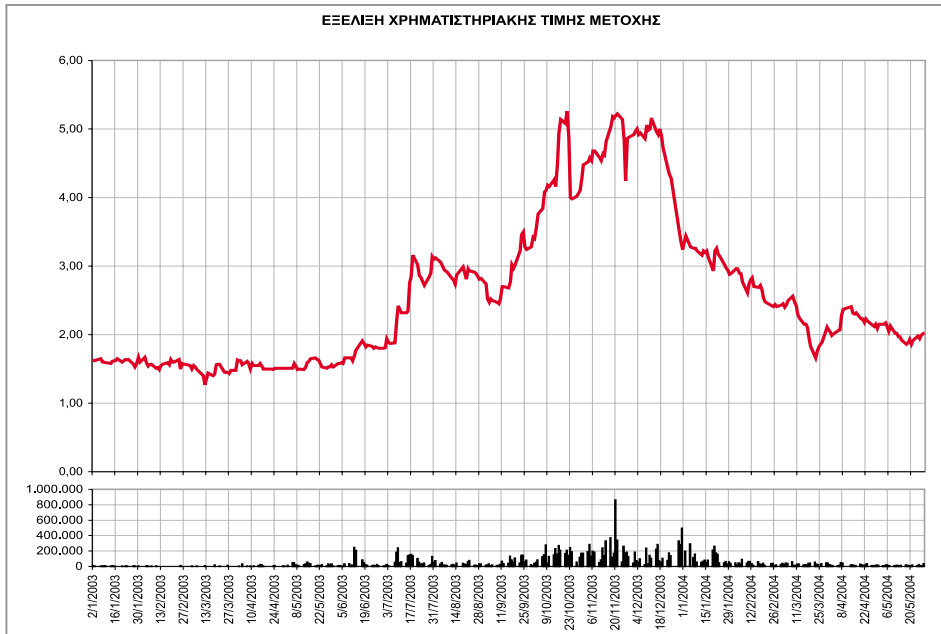

5. Πληροφορίες για τη Ναυτεμπορική

Γενικές Πληροφορίες

Η επωνυμία της Εταιρείας είναι «Η ΝΑΥΤΕΜΠΟΡΙΚΗ - ΠΑΝΟΣ ΑΘΑΝΑΣΙΑΔΗΣ & ΣΙΑ ΑΕ» με έδρα τον Δήμο Αθηναίων. Τα κεντρικά γραφεία της στεγάζονται στην Αθήνα, επί της οδού Λένορμαν 205, Τ.Κ. 10442 όπου βρίσκεται και η έδρα της.

Η υπάρχουσα Εταιρεία μετατράπηκε το 1974 από Εταιρεία Περιορισμένης Ευθύνης σε Ανώνυμη Εταιρεία με την ίδια επωνυμία (ΦΕΚ Τ.Α.Ε. και Ε.Π.Ε. 29/16-1-1974), είναι εγγεγραμμένη στο Μητρώο Ανωνύμων Εταιρειών με αριθμό 2351/0/Β/86/23 και έχει διάρκεια 50 έτη, ήτοι μέχρι την 15η Ιανουαρίου 2024. Διέπεται από την Ελληνική Νομοθεσία και λειτουργεί σύμφωνα με τις διατάξεις του Ν.2190/1920 «περί Ανωνύμων Εταιρειών».

Η Εταιρεία διατηρεί άδεια λειτουργίας Τυπογραφείου Έκδοσης και Εκτύπωσης Εφημερίδων και Περιοδικών, η οποία με την απόφαση 1063/2000 Φ 14.1336 της Νομαρχίας Αθηνών ανανεώθηκε επ' αόριστον.

Σκοπός της Εταιρείας σύμφωνα με το άρθρο 2 του καταστατικού της είναι:

1. Η έκδοση ημερησίας εφημερίδας με τον τίτλο «Η ΝΑΥΤΕΜΠΟΡΙΚΗ».
2. Η επιχείρηση πάσης φύσεως εκδόσεων.
3. Η διεξαγωγή σεμιναρίων, ημερίδων και συνεδρίων εκπαιδευτικού και ενημερωτικού χαρακτήρα
4. Η δραστηριοποίηση στο χώρο του real estate.
5. Η προώθηση (πώληση) με οποιαδήποτε μορφή (είτε ηλεκτρονική είτε μέσω της εφημερίδας) προϊόντων και υπηρεσιών.
6. Η δημιουργία, διαχείριση και συντήρηση δικτυακών τόπων για λογαριασμό τρίτων καθώς και η παροχή συμβουλευτικών υπηρεσιών στον τομέα αυτό.

7. Η οργάνωση του περιεχομένου και των υπηρεσιών δικτυακών τόπων τρίτων και ο τεχνικός σχεδιασμός τους.

8. Η παροχή σε δικτυακούς τόπους τρίτων δημοσιογραφικού περιεχομένου προερχόμενου από την εφημερίδα ή το site της εταιρείας.

9. Η ανάληψη πάσης φύσεως εκτυπώσεων.

10. Η συμμετοχή σε άλλες εταιρείες.

11. Η λειτουργία ραδιοφωνικού σταθμού.

Η Εταιρεία για την επίτευξη των σκοπών της μπορεί:

- Να επιχειρεί ή συμμετέχει σε κάθε δραστηριότητα συναφή με τα μέσα προβολής και προώθησης προϊόντων και υπηρεσιών, καθώς και τα μέσα πληροφορικής και επικοινωνιών.
- Να επιχειρεί ή συμμετέχει σε εισαγωγή, παραγωγή και εμπορία προϊόντων ήχου ή εικόνας και των συστημάτων αναπαραγωγής και επεξεργασίας αυτών, είτε υπό αυτοτελή μορφή, είτε υπό μορφή προγράμματος.
- Να συνεργάζεται και να συνεταιρίζεται με τρίτους, φυσικά ή νομικά πρόσωπα, με οποιοδήποτε τρόπο.
- Να συγκροτεί γραφεία, τμήματα κ.λ.π. ή να συνεργάζεται με υφιστάμενα, καθώς και με επιχειρήσεις, εταιρείες ή κοινοπραξίες που ασχολούνται με τα ίδια ή με παρεμφερή αντικείμενα.
- Να αποτά ή να μισθώνει τα κατάλληλα μέσα.
- Να συμμετέχει σε άλλες ομοειδείς ή παρεμφερείς επιχειρήσεις.

12. Στους σκοπούς της Εταιρείας εντάσσεται και η στήριξη των επαγγελματικών δημοσιογραφικών ενώσεων και των προγραμμάτων βελτιώσεως και προαγωγής της λειτουργίας του Τύπου.

6. Πληροφορίες σχετικά με το κεφάλαιο της Εταιρείας, τους μετόχους και το προσωπικό της Εταιρείας

6.1 Εξέλιξη Μετοχικού Κεφαλαίου

1. Το κεφάλαιο της Εταιρείας ορίστηκε με τη σύστασή της σε έντεκα εκατομμύρια (11.000.000) δραχμές, ύστερα από εκτίμηση της αρμόδιας επιτροπής του άρθρου 9 του Κ.Ν.2190/20, της οποίας η έκθεση προσαρτήθηκε στο αρχικό καταστατικό, με δυνατότητα αυξήσεώς του και διαιρέθηκε σε

χίλιες εκατό (1.100) ονομαστικές μετοχές ονομαστικής αξίας δρχ. δέκα χιλιάδων (10.000) η κάθε μία. Το κεφάλαιο αυτό καλύφθηκε εξ ολοκλήρου κατά μεν ποσό δρχ. δέκα εκατομμυρίων εννιακοσίων εβδομήντα πέντε χιλιάδων τετρακοσίων εβδομήντα πέντε και δέκα εκατοστών (10.975.475,10) με την

► εισφορά του συνόλου της καθαρής περιουσίας της εταιρείας περιορισμένης ευθύνης που μετατράπηκε, η οποία (περιορισία) προέκυψε από την ανωτέρω εκτίμηση, όπως ειδικότερα ορίζεται στο άρθρο 64 των μεταβατικών συμφωνιών και διατάξεων, κατά δε ποσό δραχ. εικοσιτεσσάρων χιλιάδων πεντακοσίων εικοσιτεσσάρων και ενενήντα εκατοστών (24.524,90) με συμπληρωματική καταβολή σε μετρητά από τους εταίρους της μέχρι τη μετατροπή λειτουργούσας εταιρείας περιορισμένης ευθύνης και συγκεκριμένα από τον Πάνο Αθανασιάδη δραχ. δώδεκα χιλιάδων διακοσίων εξήντα δύο και σαράντα πέντε εκατοστών (12.262,45) και επίσης από τον Γεώργιο Αθανασιάδη δραχ. δώδεκα χιλιάδων διακοσίων εξήντα δύο και σαράντα πέντε εκατοστών (12.262,45).

Από τις αναφερόμενες χιλίες εκατό (1.100) ονομαστικές μετοχές έλαβαν ο μεν Πάνος Αθανασιάδης πεντακόσιες πενήντα (550), ο δε Γεώργιος Αθανασιάδης τις άλλες πεντακόσιες πενήντα (550) μετοχές, έναντι της ίσης μερίδας συμμετοχής του καθενός στο κεφάλαιο της μετατρεπομένης εταιρείας περιορισμένης ευθύνης, όπως αυτό συμπληρώθηκε από τις καταβολές σε μετρητά από τον καθένα.

2. Οι παραπάνω μετοχές είναι υποχρεωτικά στο σύνολό τους ονομαστικές, σύμφωνα με το άρθρο 5 του Ν.Δ. 346/1969 "Περί Τύπου" και μη μεταβιβάσιμες κατά ποσοστό εβδομήντα πέντε τοις εκατό (75%) του συνόλου τους για μία πενταετία από την μετατροπή, σύμφωνα με το άρθρο 4 του Ν.Δ. 1297/1972.

3. Σε εκτέλεση του Ν. 542/1977 η Γενική Συνέλευση των Μετόχων της Εταιρείας της 30ής Ιουνίου 1977, που πραγματοποιήθηκε στην Αθήνα, κεφαλαιοποίησε την υπεραξία που προέκυψε από την επιβληθείσα με το Νόμο αυτό αναπροσαρμογή των εταιρικών ακινήτων στις 30 Δεκεμβρίου 1976 και συγκεκριμένα ποσού πεντακοσίων ενενήντα έξι χιλιάδων (596.000) δραχμών με έκδοση εξήντα (60) νέων ονομαστικών μετοχών, οι οποίες διανεμήθηκαν δωρεάν στους μετόχους σύμφωνα με την αναλογία τους επί των παλαιών μετοχών και συγκεκριμένα τριάντα (30) νέες ονομαστικές μετοχές στις πεντακόσιες πενήντα (550) παλαιές.

Ταυτόχρονα η ίδια Γενική Συνέλευση αύξησε συμπληρωματικά το μετοχικό κεφάλαιο κατά συνολικό ποσό δραχμών τεσσάρων χιλιάδων (4.000), το οποίο καταβλήθηκε αμέσως τοις μετρητοίς από τους μετόχους στο ταμείο της Εταιρείας, σύμφωνα με την αναλογία δραχμών εξήντα έξι και εξήντα επτά εκατοστών (66,67) για κάθε μετοχή από τις εξήντα (60) νέες ονομαστικές μετοχές που διανεμήθηκαν δωρεάν στους μετόχους και συγκεκριμένα από τον μεν Πάνο Αθανασιάδη κάτοχο πεντακοσίων πενήντα (550) παλαιών ονομαστικών μετοχών με καταβολή συμπληρωματικώς δραχμών δύο χιλιάδων (2.000), από δε τον Γεώργιο Αθανασιάδη, κάτοχο πεντακοσίων πενήντα (550) παλαιών ονομαστικών μετοχών με καταβολή συμπληρωματικώς δραχμών δύο χιλιάδων (2.000). Έτσι το μετοχικό κεφάλαιο ανήλθε συνολικά ύστερα από την κεφαλαιοποίηση της πιο πάνω υπεραξίας και της πρόσθετης τοις μετρητοίς αύξησής κατά δραχμών τεσσάρων χιλιάδων (4.000) σε έντεκα εκατομμύρια εξακόσιες χιλιάδες

(11.600.000) δραχμές, το οποίο διηρείτο σε χιλίες εκατόν εξήντα (1.160) ονομαστικές μετοχές, ονομαστικής αξίας δραχμών δέκα χιλιάδων (10.000) η καθεμία. Αλλά αυτές στο όνομα του Πάνου Αθανασιάδη φέρονται πεντακόσιες ογδόντα (580) ονομαστικές μετοχές, στο όνομα του Γεωργίου Αθανασιάδη πεντακόσιες ογδόντα (580) ονομαστικές επίσης μετοχές, όλες δε υπήγοντο στους περιορισμούς του προηγούμενου δευτέρου εδαφίου του παρόντος άρθρου, που προβλέπονται στο Ν.Δ. 1297/1972.

4. Σε εκτέλεση του Ν. 1249/1982 η Γενική Συνέλευση των Μετόχων της Εταιρείας της 30ής Ιουνίου 1982 κεφαλαιοποίησε την υπεραξία που προέκυψε από την επιβληθείσα αναπροσαρμογή της αξίας των γηπέδων και κτιρίων της εταιρείας μέχρι την 31 Δεκεμβρίου 1980, η οποία ανήλθε σε δραχμές ένα εκατομμύριο πεντακόσιες πενήντα πέντε χιλιάδες τετρακόσιες (1.555.400), με έκδοση και διανομή νέων ονομαστικών μετοχών στους μετόχους δωρεάν, σε αντικατάσταση των παλαιών, σύμφωνα με την αναλογία του καθενός επί των παλαιών μετοχών που κατείχαν και συγκεκριμένα μίας παλαιάς προς μία νέα. Ταυτόχρονα η Συνέλευση αύξησε συμπληρωματικά το μετοχικό κεφάλαιο κατά εξήντα οκτώ χιλιάδες εξακόσιες (68.600) δραχμές, το οποίο καταβλήθηκε αμέσως τοις μετρητοίς από τους μετόχους στο Ταμείο της Εταιρείας (κατ' αναλογία δραχμών πενήντα εννέα και εκατόν τριάντα οκτώ χιλιοστών (59,138) για κάθε νέα μετοχή που αναλάμβαναν) και όρισε την ονομαστική αξία κάθε νέας μετοχής, ύστερα από την πιο πάνω αύξηση του μετοχικού κεφαλαίου σε δραχμές έντεκα χιλιάδες τετρακόσιες (11.400).

Έτσι το μετοχικό κεφάλαιο ύστερα από την κεφαλαιοποίηση της υπεραξίας των ακινήτων και της πρόσθετης αύξησής με καταβολή μετρητών δραχμών εξήντα οκτώ χιλιάδων εξακοσίων (68.600) και επιπλέον της αύξησής της ονομαστικής αξίας της μετοχής ανήλθε τελικά σε δραχμές δεκατρία εκατομμύρια διακόσιες είκοσι τέσσερις χιλιάδες (13.224.000), το οποίο διαρείτο σε χιλίες εκατόν εξήντα (1.160) ονομαστικές μετοχές, ονομαστικής αξίας έντεκα χιλιάδων τετρακοσίων (11.400) δραχμών η καθεμία.

5. Η Γενική Συνέλευση των Μετόχων της Εταιρείας στις 30 Ιουνίου 1983 αποφάσισε ομόφωνα την αύξηση του Μετοχικού Κεφαλαίου κατά είκοσι πέντε εκατομμύρια πενήντα έξι χιλιάδες (25.056.000) δραχμές, με καταβολή τοις μετρητοίς εντός προθεσμίας είκοσι (20) ημερών από την επομένη της δημοσίευσής της τροποποίησής αυτής στην Εφημερίδα της Κυβερνήσεως (με αναλογία δραχμές δέκα χιλιάδες οκτακόσιες (10.800) για κάθε νέα αναλαμβανόμενη μετοχή).

Μετά από αυτό το Μετοχικό Κεφάλαιο της Εταιρείας ανήλθε σε τριάντα οκτώ εκατομμύρια διακόσιες ογδόντα χιλιάδες (38.280.000), το οποίο διαρείτο σε δύο χιλιάδες τριακόσιες είκοσι (2.320) νέες ονομαστικές μετοχές, ονομαστικής αξίας δραχ. δεκαέξι χιλιάδες πεντακόσιες (16.500) η κάθε μία.

Τις νέες μετοχές διέθεσε (η Εταιρεία) στους μετόχους, σύμφωνα με τις κατεχόμενες από αυτούς μετοχές στις 30-6-1983, οι οποίες και αυξούντο, με αναλογία μιας παλαιάς προς δύο νέες.

6. Με απόφαση της Έκτακτης Γενικής Συνέλευσης των μετόχων της 4 Δεκεμβρίου 1989 αποφασίσθηκε η μείωση της ονομαστικής αξίας κάθε μετοχής από δεκαέξι χιλιάδες πεντακόσιες (16.500) δρχ. σε τέσσερις χιλιάδες εκατόν είκοσι πέντε (4.125) δρχ. και έτσι τετραπλασιάσθηκε ο αριθμός αυτών και έγινε εννέα χιλιάδες διακόσιες ογδόντα (9.280) μετοχές. Επίσης, στην ίδια συνέλευση και σε εκτέλεση της επιταγής του άρθρου 4 της υπ' αριθμ. Ε-2665/22-2-1988 Αποφάσεως των Υπουργών Εθνικής Οικονομίας και Οικονομικών, αποφασίσθηκε η αύξηση του μετοχικού κεφαλαίου κατά δώδεκα εκατομμύρια τετρακόσιες σαράντα μία χιλιάδες (12.441.000) δρχ. -συγκεκριμένα κεφαλαιοποίηση υπεραξίας από αναπροσαρμογή ακινήτων της εταιρείας, που προέκυψε από την πιο πάνω υπουργική απόφαση, δρχ. έντεκα εκατομμύρια εξακόσιες ενενήντα έξι χιλιάδες εννιακόσιες ογδόντα τρεις (11.696.983) και επί πλέον εισφοράς μετρητών δρχ. επτακοσίων σαράντα τεσσάρων χιλιάδων δεκαεπτά (744.017), -που αντιστοιχεί σε τρεις χιλιάδες δεκαέξι (3.016) μετοχές των τεσσάρων χιλιάδων εκατόν είκοσι πέντε (4.125) δραχμών η κάθε μία. Έτσι το μετοχικό κεφάλαιο της Εταιρείας ανέρχεται σήμερα σε πενήντα εκατομμύρια επτακόσιες είκοσι μία χιλιάδες (50.721.000) δρχ. το οποίο διαιρείται σε δώδεκα χιλιάδες διακόσιες ενενήντα έξι (12.296) ονομαστικές μετοχές, ονομαστικής αξίας τεσσάρων χιλιάδων εκατόν είκοσι πέντε (4.125) δραχμών η κάθε μία.

7. Η Γενική Συνέλευση των μετόχων της 29 Ιουνίου 1994 αποφάσισε ομόφωνα την κεφαλαιοποίηση: α) που προέκυψε από την αναπροσαρμογή των παγίων στοιχείων της εταιρείας σύμφωνα με τον νόμο 2065/92 δρχ. δέκα έξι εκατομμύρια διακόσιες ενενήντα τρεις χιλιάδες τετρακόσιες είκοσι οκτώ (16.293.428), β) του αφορολόγητου αποθεματικού της Ε - 2665/87 δρχ. τριάντα δύο εκατομμύρια τριακόσιες είκοσι οκτώ χιλιάδες (32.328.000) που σχηματίστηκε από κέρδη χρήσεως 1987, γ) των αφορολόγητων αποθεματικών του Ν. 1828/89 δρχ. πενήντα έξι εκατομμύρια πεντακόσιες εννέα χιλιάδες τριακόσιες εβδομήντα δύο (56.509.372) που σχηματίστηκαν από κέρδη χρήσεως 1989 δρχ. τριάντα εκατομμύρια πεντακόσιες ενενήντα οκτώ χιλιάδες εννιακόσιες (30.598.900) και 1990 δρχ. είκοσι πέντε εκατομμύρια εννιακόσιες δέκα χιλιάδες τετρακόσιες εβδομήντα δύο (25.910.472) με ταυτόχρονη αύξηση της αξίας της μετοχής.

Έτσι το μετοχικό κεφάλαιο της Εταιρείας διαμορφώθηκε σήμερα σε δρχ. εκατόν πενήντα πέντε εκατομμύρια οκτακόσιες πενήντα μία χιλιάδες οκτακόσιες (155.851.800) το οποίο διαιρείται σε δώδεκα χιλιάδες διακόσιες ενενήντα έξι (12.296) ονομαστικές μετοχές, αξίας δρχ. δώδεκα χιλιάδων εξακοσίων εβδομήντα πέντε (12.675) η κάθε μία.

8. Η Γενική Συνέλευση των μετόχων της 17 Ιουνίου 1998 αποφάσισε ομόφωνα την αύξηση του μετοχικού κεφαλαίου κατά δρχ. διακόσια δέκα τρία εκατομμύρια είκοσι οκτώ χιλιάδες διακόσιες (213.028.200) και ταυτόχρονα τη μείωση της αξίας της μετοχής από δρχ. δώδεκα χιλιάδες εξακόσιες εβδομήντα πέντε (12.675) σε δρχ. χίλιες (1.000) ως εξής: α) την κεφαλαιοποίηση της αναπροσαρμογής των παγίων στοιχείων

της Εταιρείας σύμφωνα με το νόμο 2065/92 δρχ. έντεκα εκατομμύρια οκτακόσιες ενενήντα τέσσερις χιλιάδες οκτακόσιες δέκα πέντε (11.894.815) β) την κεφαλαιοποίηση των αφορολόγητων αποθεματικών του Ν.1828/89 δρχ. εξήντα πέντε εκατομμύρια (65.000.000) που σχηματίστηκαν από κέρδη χρήσεως 1991 δρχ. πέντε εκατομμύρια (5.000.000), από κέρδη χρήσεως 1992 δρχ. δέκα πέντε εκατομμύρια (15.000.000), από κέρδη χρήσεως 1993 δρχ. είκοσι εκατομμύρια (20.000.000), και από κέρδη χρήσεως 1995 δρχ. είκοσι πέντε εκατομμύρια (25.000.000) γ) την κεφαλαιοποίηση υπολοίπου κερδών σε νέο δρχ. εκατόν τριάντα έξι εκατομμύρια εκατόν τριάντα τρεις χιλιάδες τριακόσιες ογδόντα πέντε (136.133.385) που προήλθαν από υπόλοιπο κερδών χρήσεως 1992 δρχ. εβδομήντα δύο εκατομμύρια τριακόσιες πενήντα μία χιλιάδες εξακόσιες ενενήντα (72.351.690) και από υπόλοιπο κερδών σε νέο χρήσεως 1993 δρχ. εξήντα τρία εκατομμύρια επτακόσιες ογδόντα μία χιλιάδες εξακόσιες ενενήντα πέντε (63.781.695), με έκδοση νέων μετοχών και ταυτόχρονη μείωση της αξίας της μετοχής. Έτσι, το μετοχικό κεφάλαιο διαμορφώθηκε σήμερα σε τριακόσια εξήντα οκτώ εκατομμύρια οκτακόσιες ογδόντα χιλιάδες δρχ. (368.880.000) το οποίο διαιρείται σε 368.880 ονομαστικές μετοχές, ονομαστικής αξίας χιλίων (1.000) δρχ. η κάθε μία.

9. Η Γενική Συνέλευση των μετόχων της 26 Μαΐου 1999 αποφάσισε ομόφωνα την αύξηση του μετοχικού κεφαλαίου δρχ. 368.880.000 κατά δρχ. 147.552.000 ως εξής:

α) από την κεφαλαιοποίηση των αφορολόγητων αποθεματικών του Ν. 1828/89 δρχ. είκοσι πέντε εκατομμύρια (25.000.000) που σχηματίστηκαν από κέρδη χρήσεως 1996, β) από την κεφαλαιοποίηση του υπολοίπου κερδών σε νέο δρχ. εκατόν είκοσι δύο εκατομμύρια πεντακόσιες πενήντα δύο χιλιάδες (122.552.000) που προήλθαν, από υπόλοιπο κερδών χρήσεως 1995 δρχ. σαράντα πέντε εκατομμύρια τετρακόσιες πενήντα τρεις χιλιάδες εκατόν τριάντα οκτώ (45.453.138), από υπόλοιπο κερδών χρήσεως 1996 δρχ. εβδομήντα δύο εκατομμύρια εξακόσιες σαράντα εννέα χιλιάδες οκτακόσιες πενήντα εννέα (72.649.859) και από υπόλοιπο κερδών χρήσεως 1997 δρχ. τέσσερα εκατομμύρια τετρακόσιες σαράντα εννέα χιλιάδες τρεις (4.449.003), με έκδοση νέων μετοχών και ταυτόχρονη μείωση της αξίας της μετοχής από δρχ. χίλιες (1.000) σε δρχ. εκατό (100).

Έτσι το μετοχικό κεφάλαιο της Εταιρείας διαμορφώθηκε σήμερα σε πεντακόσια δέκα έξι εκατομμύρια τετρακόσιες τριάντα δύο χιλιάδες δραχμές (516.432.000), το οποίο διαιρείται σε 5.164.320 ονομαστικές μετοχές, ονομαστικής αξίας εκατό (100) δραχμών η κάθε μία.

10. Η έκτακτη Γενική Συνέλευση των μετόχων της 3 Φεβρουαρίου 2000, σε συνδυασμό με τις αποφάσεις των έκτακτων Γενικών Συνελεύσεων της 8 Ιουνίου 1999 και 12 Νοεμβρίου 1999, αποφάσισε ομόφωνα την αύξηση του εκ δρχ. πεντακοσίων δέκα έξι εκατομμυρίων τετρακοσίων τριάντα δύο χιλιάδων (516.432.000) μετοχικού κεφαλαίου της Εταιρείας, κατά δρχ. ογδόντα ένα εκατομμύρια εννιακόσιες πενήντα χιλιάδες (81.950.000), από το οποίο ποσό δρχ. τρία

► εκατομμύρια εννιακόσιες χιλιάδες (3.900.000) θα καλυφθεί με ιδιωτική τοποθέτηση και το υπόλοιπο δρχ. εβδομήντα οκτώ εκατομμύρια πενήντα χιλιάδες (78.050.000) με δημόσια εγγραφή εκδίδοντας οκτακόσιες δέκα εννέα χιλιάδες πεντακόσιες (819.500) νέες κοινές ονομαστικές μετοχές, με ονομαστική αξία εκατό δρχ. (100) η κάθε μία και τιμή διάθεσης τεσσάρων χιλιάδων τριακοσίων (4.300) δραχμών.

Έτσι, το μετοχικό κεφάλαιο της Εταιρείας διαμορφώθηκε σήμερα σε πεντακόσια ενενήντα οκτώ εκατομμύρια τριακόσιες ογδόντα δύο χιλιάδες δραχμές (598.382.000) το οποίο διαρείται σε πέντε εκατομμύρια εννιακόσιες ογδόντα τρεις χιλιάδες οκτακόσιες είκοσι (5.983.820) κοινές ονομαστικές μετοχές, ονομαστικής αξίας εκατό (100) δραχμών η κάθε μία.

11. Η Τακτική Γενική Συνέλευση των μετόχων της 31 Μαΐου 2000 αποφάσισε ομόφωνα την αύξηση του μετοχικού κεφαλαίου κατά δρχ. ένα δισεκατομμύριο επτακόσια ενενήντα πέντε εκατομμύρια εκατόν σαράντα έξι χιλιάδες (1.795.146.000), με κεφαλαιοποίηση τμήματος της διαφοράς από έκδοση μετοχών υπέρ το άρτιο, με έκδοση δέκα επτά εκατομμυρίων εννιακοσίων πενήντα μιας χιλιάδων τετρακοσίων εξήντα (17.951.460) νέων κοινών ονομαστικών μετοχών, ονομαστικής αξίας εκατό (100) δραχμών η κάθε μια, και δωρεάν διανομή τους στους παλιούς μετόχους, με αναλογία τρεις (3) νέες μετοχές για κάθε μία παλιά.

Έτσι το μετοχικό κεφάλαιο της Εταιρείας διαμορφώθηκε σήμερα σε δύο δισεκατομμύρια τριακόσια ενενήντα τρία εκατομμύρια πεντακόσιες είκοσι οκτώ χιλιάδες δραχμές (2.393.528.000), το οποίο διαρείται σε είκοσι τρία εκατομμύ-

ρια εννιακόσιες τριάντα πέντε χιλιάδες διακόσιες ογδόντα (23.935.280) κοινές ονομαστικές μετοχές, ονομαστικής αξίας εκατό (100) δραχμών η κάθε μία.

12. Η έκτακτη Γενική συνέλευση των μετόχων της 17ης Δεκεμβρίου 2001 αποφάσισε ομόφωνα σύμφωνα με το Ν.2842/2000 την μετατροπή και στρωγγυλοποίηση της ονομαστικής αξίας της μετοχής σε ευρώ, με αύξηση του μετοχικού κεφαλαίου κατά δραχμές πενήντα τρία εκατομμύρια διακόσιες πενήντα πέντε χιλιάδες εννιακόσιες ενενήντα οκτώ (53.255.998), από το οποίο ποσό δρχ. σαράντα δύο εκατομμύρια εξακόσιες είκοσι μία χιλιάδες οκτακόσιες ογδόντα οκτώ (42.621.888) θα καλυφθεί με κεφαλαιοποίηση αποθεματικού Ν.1892/1990 χρήσης 1994, ποσό δρχ. δύο εκατομμύρια διακόσιες εβδομήντα επτά χιλιάδες εννιακόσιες (2.277.900) από αποθεματικό Ν.1892/1990 χρήσης 1995 και το υπόλοιπο δρχ. οκτώ εκατομμύρια τριακόσιες πενήντα έξι χιλιάδες διακόσιες δέκα (8.356.210) από αποθεματικό διαφοράς αναπροσαρμογής παγίων Ν. 2065/1992.

Έτσι το μετοχικό κεφάλαιο της Εταιρείας διαμορφώθηκε σήμερα σε δύο δισεκατομμύρια τετρακόσια σαράντα έξι εκατομμύρια επτακόσιες ογδόντα τρεις χιλιάδες εννιακόσιες ενενήντα οκτώ δραχμές (2.446.783.998), το οποίο μετατρεπόμενο σε ευρώ ανέρχεται στο ποσό των επτά εκατομμυρίων εκατόν ογδόντα χιλιάδων πεντακοσίων ογδόντα τεσσάρων ευρώ (7.180.584), διηρημένο σε είκοσι τρία εκατομμύρια εννιακόσιες τριάντα πέντε χιλιάδες διακόσιες ογδόντα μετοχές (23.935.280) ονομαστικής αξίας 0,30 ευρώ εκάστη.

6.2 Ίδια Κεφάλαια - Λογιστική Αξία Μετοχής

Στον παρακάτω πίνακα αναλύονται τα ίδια κεφάλαια και η Λογιστική Αξία της Μετοχής της Εταιρείας στις 31/12/2003

Ποσά σε €	31/12/2003
Αριθμός Μετοχών	23.935.280
Ονομαστική Αξία Μετοχής	0,30
Μετοχικό Κεφάλαιο	7.180.584,00
Διαφορά από έκδοση Μετοχών υπέρ το Άρτιο	4.832.733,68
Τακτικό Αποθεματικό	425.703,39
Λοιπά Αποθεματικά	1.697.960,24
Κέρδη εις Νέο	1.392.896,40
Σύνολο Ιδίων Κεφαλαίων	15.529.877,71
Λογιστική Αξία Μετοχής	0,649
Σύνολο Αναμορφωμένων Ιδίων Κεφαλαίων (1)	14.314.877,71
Αναμορφωμένη Λογιστική Αξία Μετοχής (1)	0,598

1. Η αναμόρφωση έχει γίνει με βάση τις παρατηρήσεις του Τακτικού Ορκωτού Εκλεκτή (βλ. κεφ. 1. ΣΥΝΟΠΤΙΚΑ ΟΙΚΟΝΟΜΙΚΑ ΜΕΓΕΘΗ)

6.3 Μέτοχοι

Ο παρακάτω πίνακας παρουσιάζει τη μετοχική σύσταση της Εταιρείας την 31/12/2003 και την 31/5/2004

ΜΕΤΟΧΟΙ	31/12/2003		31/5/2004	
	ΑΡΙΘΜΟΣ ΜΕΤΟΧΩΝ	ΠΟΣΟΣΤΟ	ΑΡΙΘΜΟΣ ΜΕΤΟΧΩΝ	ΠΟΣΟΣΤΟ
Ειρήνη Γεωργίου Αθανασιάδου	6.843.573	28,59%	6.843.573	28,59%
Μαριέττα Γεωργίου Αθανασιάδου	6.824.970	28,51%	6.824.970	28,51%
Αγγέλα Γεωργίου Αθανασιάδου - Κοντογούρη	6.924.080	28,93%	6.924.080	28,93%
Λοιποί Μέτοχοι	3.342.657	13,97%	3.342.657	13,97%
ΣΥΝΟΛΟ	23.935.280	100%	23.935.280	100%

Σημείωση: Τα μέλη του Δ.Σ. που είναι και μέτοχοι της Εταιρείας κατέχουν συνολικά ποσοστό 86,03% του Μετοχικού Κεφαλαίου της Εταιρείας.

6.4 Δικαιώματα Μετόχων

- Οι μετοχές της Εταιρείας ανέρχονται σε 23.935.280 ονομαστικής αξίας 0,30 ευρώ και είναι κοινές ονομαστικές.
- Κάθε μετοχή της Εταιρείας έχει όλα τα δικαιώματα και τις υποχρεώσεις που καθορίζονται από τον Κωδικοποιημένο Νόμο 2190/20 και το Καταστατικό της Εταιρείας το οποίο όμως δεν περιέχει πιο περιοριστικές διατάξεις απ' ό,τι προβλέπει ο Νόμος. Η κατοχή του τίτλου της μετοχής συνεπάγεται αυτοδικαίως την αποδοχή από τον κύριο αυτής του καταστατικού της Εταιρείας και των νομίμων αποφάσεων του Διοικητικού Συμβουλίου και της Γενικής Συνέλευσης των Μετόχων.
- Το Καταστατικό της Εταιρείας δεν περιέχει ειδικά δικαιώματα υπέρ συγκεκριμένων μετόχων.
- Οι μετοχές της Εταιρείας είναι ελεύθερα διαπραγματεύσιμες.
- Η ευθύνη των μετόχων περιορίζεται στην ονομαστική αξία των μετοχών που κατέχουν. Οι μέτοχοι συμμετέχουν στη διοίκηση και τα κέρδη της Εταιρείας σύμφωνα με το Νόμο και τις διατάξεις του καταστατικού. Τα δικαιώματα και οι υποχρεώσεις που απορρέουν από κάθε μετοχή, την παρακολουθούν σε οποιονδήποτε καθολικό ή ειδικό διάδοχο του μετόχου.
- Οι μέτοχοι ενασκούν τα δικαιώματά τους σε σχέση με τη Διοίκηση της Εταιρείας, μόνο μέσω των Γενικών Συνελεύσεων.
- Οι μέτοχοι έχουν προνόμιο προτίμησης σε κάθε μελλοντική αύξηση του μετοχικού κεφαλαίου της Εταιρείας, ανάλογα με τη συμμετοχή τους στο υφιστάμενο μετοχικό κεφάλαιο, όπως ορίζεται στο άρθρο 13, παράγραφος 5 του Κωδικοποιημένου Νόμου 2190/1920.
- Οι δανειστές του μετόχου και οι διάδοχοί τους σε καμία περίπτωση δεν μπορούν να προκαλέσουν κατάσχεση ή σφράγισμα οποιουδήποτε περιουσιακού στοιχείου ή των βιβλίων της Εταιρείας, ούτε να ζητήσουν τη διανομή ή εκκαθάριση της, ούτε να αναμειχθούν με οποιονδήποτε τρόπο στη διοίκηση ή τη διαχείρισή της.
- Κάθε μέτοχος, οπουδήποτε και αν κατοικεί, λογίζεται ότι έχει μόνιμη κατοικία την έδρα της Εταιρείας ως προς τις σχέσεις του με αυτή και υπόκειται στην Ελληνική Νομοθεσία. Κάθε διαφορά μεταξύ της Εταιρείας αφενός και των μετόχων ή οποιουδήποτε τρίτου αφετέρου, υπάγεται στην αποκλειστική αρμοδιότητα των τακτικών δικαστηρίων, η δε Εταιρεία ενάγεται μόνο ενώπιον των δικαστηρίων της έδρας της.
- Κάθε μετοχή παρέχει το δικαίωμα μίας ψήφου. Συγκύριοι μετοχής, για να έχουν δικαίωμα ψήφου στη Γενική Συνέλευση πρέπει να υποδείξουν στην Εταιρεία εγγράφως έναν κοινό εκπρόσωπο για τη μετοχή αυτή, ο οποίος θα τους εκπροσωπήσει στη Γενική Συνέλευση, μέχρι δε τον καθορισμό αυτό, αναστέλλεται η άσκηση των δικαιωμάτων τους.
- Κάθε μέτοχος δικαιούται να μετάσχει στη Γενική Συνέλευση της Εταιρείας, είτε αυτοπροσώπως, είτε μέσω πληρεξουσίου. Για να μετάσχει μέτοχος στη Γενική Συνέλευση πρέπει να καταθέσει τις μετοχές του στο Ταμείο της Εταιρείας ή στο Ταμείο Παρακαταθηκών και Δανείων ή σε οποιαδήποτε Τράπεζα στην Ελλάδα, πέντε (5) τουλάχιστον ημέρες πριν την ορισθείσα για τη συνεδρίαση της Γενικής

► Συνέλευσης ημερομηνία. Μέσα στην ίδια προθεσμία πρέπει να κατατίθενται στην Εταιρεία οι αποδείξεις κατάθεσης των μετοχών και τα έγγραφα εκπροσώπησης και να δίνεται στον μέτοχο απόδειξη για την είσοδό του στη Γενική Συνέλευση. Μέτοχοι που δεν συμμορφώνονται με τα παραπάνω, θα μετέχουν στη Γενική Συνέλευση μόνο με την άδειά της.

• Μέτοχοι, που εκπροσωπούν το 5% του καταβεβλημένου μετοχικού κεφαλαίου:

1. Έχουν δικαίωμα να ζητήσουν από το Πρωτοδικείο της έδρας της Εταιρείας, τον διορισμό ενός ή περισσότερων ελεγκτών ειδικά για τον έλεγχο ορισμένων πράξεων σύμφωνα με τα άρθρα 40, 40ε του Ν. 2190/1920,
2. Μπορούν να ζητήσουν τη σύγκληση Έκτακτης Γενικής Συνέλευσης των μετόχων. Το Διοικητικό Συμβούλιο είναι υποχρεωμένο να συγκαλέσει τη Συνέλευση μέσα σε χρονικό διάστημα όχι μεγαλύτερο από τριάντα (30) ημέρες από την ημέρα κατάθεσης της αίτησης στον Πρόεδρο του Διοικητικού Συμβουλίου. Στην αίτηση, οι αιτούντες μέτοχοι οφείλουν να αναφέρουν τα θέματα για τα οποία θα αποφασίσει η Γενική Συνέλευση.

• Κάθε μέτοχος μπορεί να ζητήσει, δέκα (10) ημέρες πριν από την Τακτική Γενική Συνέλευση, τις ετήσιες οικονομικές καταστάσεις της Εταιρείας και τις σχετικές εκθέσεις του Διοικητικού Συμβουλίου και των Ελεγκτών της Εκδότριας Εταιρείας.

• Το μερίσμα κάθε μετοχής πληρώνεται στον μέτοχο μέσα σε δύο μήνες από την ημερομηνία της Τακτικής Γενικής Συνέλευσης, που ενέκρινε τις ετήσιες οικονομικές καταστάσεις. Ο τρόπος και ο τόπος καταβολής γνωστοποιείται στους μετόχους από τον ημερήσιο Τύπο.

• Μέρισμα δικαιούται κάθε μέτοχος που αναγράφεται στο

τηρούμενο από την Εταιρεία μητρώο μετόχων κατά την ημερομηνία έγκρισης των ετήσιων οικονομικών καταστάσεων από την Τακτική Γενική Συνέλευση των Μετόχων.

• Μεριόματα που δεν ζητήθηκαν μέσα σε πέντε χρόνια από τότε που ήταν απαιτητά, παραγράφονται υπέρ του Δημοσίου.

• Σύμφωνα με την παράγραφο 1, άρθρο 6 του καταστατικού της Εταιρείας κατά την διάρκεια της πρώτης πενταετίας από τη νόμιμη σύσταση της Εταιρείας αυτής ή σε πέντε έτη από την σχετική απόφαση της Γενικής Συνέλευσης, το Διοικητικό Συμβούλιο έχει το δικαίωμα, με απόφασή του, που θα λάβει με πλειοψηφία τουλάχιστον των δύο τρίτων (2/3) του συνόλου των μελών του, να αυξάνει το μετοχικό κεφάλαιο με την έκδοση νέων μετοχών. Το ποσό της αύξησης δεν μπορεί να υπερβεί το ποσό του μετοχικού κεφαλαίου που έχει ήδη καταβληθεί αρχικά ή του μετοχικού κεφαλαίου που έχει καταβληθεί κατά την ημερομηνία λήξης της σχετικής απόφασης από την Γενική Συνέλευση. Η εν λόγω εξουσία του Διοικητικού Συμβουλίου μπορεί να ανανεώνεται από την Γενική Συνέλευση για χρονικό διάστημα που δεν υπερβαίνει τα πέντε (5) έτη για κάθε ανανέωση και η ισχύς της αρχίζει μετά τη λήξη της κάθε πενταετίας. Η απόφαση αυτή της Γενικής Συνέλευσης υπόκειται στις διατυπώσεις δημοσιότητας του άρθρου 7β του ΚΝ 2190/20 όπως ισχύει.

• Σύμφωνα με την παράγραφο 2, άρθρο 6 του καταστατικού, η Γενική Συνέλευση έχει το δικαίωμα με απόφαση που λαμβάνεται σύμφωνα με τις διατάξεις του άρθρου 31 παρ.1 του Κ.Ν. 2120/1920 να αυξάνει το παραπάνω μετοχικό κεφάλαιο με έκδοση νέων μετοχών μέχρι το τετραπλάσιο του μετοχικού κεφαλαίου που αρχικά είχε καταβληθεί ή μέχρι το διπλάσιο, από την έγκριση της σχετικής τροποποίησης του καταστατικού.

6.5 Διοίκηση - Διεύθυνση της Εταιρείας

Η ΝΑΥΤΕΜΠΟΡΙΚΗ - ΠΑΝΟΣ ΑΘΑΝΑΣΙΑΔΗΣ & ΣΙΑ ΑΕ διοικείται από 5μελές Διοικητικό Συμβούλιο του οποίου τα μέλη εκλέχθηκαν από την Έκτακτη Γενική Συνέλευση των

Μετόχων της 11ης Ιουλίου 2002. Η σύνθεση του Διοικητικού Συμβουλίου είναι η ακόλουθη:

Ειρήνη Γεωργίου Αθανασιάδου	Πρόεδρος (Εκτελεστικό Μέλος)	Πρώτη 1, Ελληνικό
Μαριέττα Γεωργίου Αθανασιάδου	Διευθύνουσα Σύμβουλος (Εκτελεστικό Μέλος)	Φειδιππίδου 2, Βουλαγμένη
Αγγέλα Αθανασιάδου-Κοντογούρη	Αντιπρόεδρος (Εκτελεστικό Μέλος)	Θησέως 1, Π. Φάληρο
Λάμπρος Θεοδώρου Λυκογεώργος	Σύμβουλος (Ανεξάρτητο μη Εκτελεστικό Μέλος)	Β. Αντωνιάδη 17, Καρέας
Τίτος Ιωάννου Αθανασιάδης	Σύμβουλος (Ανεξάρτητο μη Εκτελεστικό Μέλος)	Λεωφ. Σουνίου 79, Κορωπί

Η θητεία του Διοικητικού Συμβουλίου, σύμφωνα με το καταστατικό της Εταιρείας λήγει την 11η Ιουλίου 2004, ενώ τα μέλη του στο σύνολό τους δεν ελαβαν αμοιβή για την ιδιότητά τους αυτή.

Την Εταιρεία εκπροσωπούν και δεσμεύουν οι κ.κ. Ειρήνη Γεωργίου Αθανασιάδου, Πρόεδρος, Αγγέλα Αθανασιάδου-Κοντογούρη, Αντιπρόεδρος, Μαριέττα Γεωργίου Αθανασιάδου, Διευθύνουσα Σύμβουλος υπογράφουσες και οι τρεις από κοινού και ο Ιωάννης Πέτρου Περλεπές, Γενικός Διευθυντής, υπογράφοντας από κοινού με μία εκ των ανωτέρω. Ο Ιωάννης Περλεπές ξεκίνησε την συνεργασία του με την Εταιρεία την 1η Αυγούστου 2000 αναλαμβάνοντας τα καθήκοντα της Γενικής Διεύθυνσης σε αντικατάσταση του Λάμπρου Λυκογεώργου, ο οποίος εκλέχθηκε μέλος του Διοικητικού Συμβουλίου από την Τακτική Γενική Συνέλευση των Μετόχων της 31ης Μαΐου 2000 και επανεκλέχθηκε από την Έκτακτη Γενική Συνέλευση των Μετόχων της 11ης Ιουλίου 2002.

Η Γενική Διεύθυνση της Εταιρείας ασκείται από τον Ιωάννη Περλεπέ, η αμοιβή του για το έτος 2003 ανήλθε στο ποσό των 61.237,30 ευρώ.

Τα μέλη του Διοικητικού Συμβουλίου και τα στελέχη της Εται-

ρείας δεν έχουν καταδικαστεί για ατιμοτικές πράξεις ή οικονομικά εγκλήματα, ούτε είναι αναμειγμένα σε δικαστικές εκκρεμότητες που αφορούν πτώχευση, εγκληματική πράξη και απαγόρευση άσκησης επιχειρηματικής δραστηριότητας, χρηματιστηριακών συναλλαγών, επαγγελματός ως σύμβουλοι επιχειρήσεων, διευθυντικά στελέχη τραπεζών, ασφαλιστικών εταιρειών, χρηματιστηριακών εταιρειών κτλ.

Όλα τα μέλη του Δ.Σ. της Εταιρείας έχουν την Ελληνική υπηκοότητα.

Σύμφωνα με όσα ορίζονται στο άρθρο 8 της υπ' αριθ. 5/204/14-11-2000 απόφασης του Δ.Σ. της Επιτροπής Κεφαλαιαγοράς, ακολουθεί ο κατάλογος των ατόμων που επιτρέπεται να καταρτίζουν συναλλαγές με αντικείμενο μετοχές της Εταιρείας ή παράγωγα προϊόντα επί των μετοχών της Εταιρείας, τα οποία είναι διαπραγματεύσιμα στο Χρηματιστήριο Παραγώγων Αθηνών, μόνον εφόσον έχουν προηγουμένως προβεί σε σχετική γνωστοποίηση προς το Δ.Σ. της Εταιρείας και η γνωστοποίηση αυτή έχει δημοσιευθεί στο Ημερήσιο Δελτίο Τιμών του ΧΑ. την προηγούμενη τουλάχιστον ημέρα από την ημέρα συναλλαγής, όπως ήταν την 31/12/2003 και παραμένει μέχρι σήμερα.

Όνοματεπώνυμο	Ιδιότητα
Ειρήνη Γεωργίου Αθανασιάδου	Πρόεδρος Δ.Σ. Μέτοχος με ποσοστό μεγαλύτερο του 20%
Μαριέττα Γεωργίου Αθανασιάδου	Διευθύνουσα Σύμβουλος Μέτοχος με ποσοστό μεγαλύτερο του 20%
Αγγέλα Γεωργίου Αθανασιάδου - Κοντογούρη	Αντιπρόεδρος Δ.Σ. Μέτοχος με ποσοστό μεγαλύτερο του 20%
Λάμπρος Θεοδώρου Λυκογεώργος	Μέλος Δ.Σ.
Τίτος Ιωάννου Αθανασιάδης	Μέλος Δ.Σ.
Ιωάννης Πέτρου Περλεπές	Γενικός Διευθυντής
Αθανάσιος Διαμάντη Διαμάντης	Προϊστάμενος Λογιστηρίου
Κυριακή Χριστόφορου Ρέντζιου	Νομικός Σύμβουλος
Γεώργιος Ιωάννη Ντάλλας	Εσωτερικός Ελεγκτής
Παναγιώτης Αντωνίου Κουτσομχάλης	Υπεύθυνος Τμήματος Μετόχων & Εταιρικών Ανακοινώσεων
Κυριάκος Παναγιώτη Πατατούκας	Ορκωτός Ελεγκτής
ΑΙΜΟΣ Α.Ε.	Θυγατρική Εταιρεία

6.6 Οργανόγραμμα

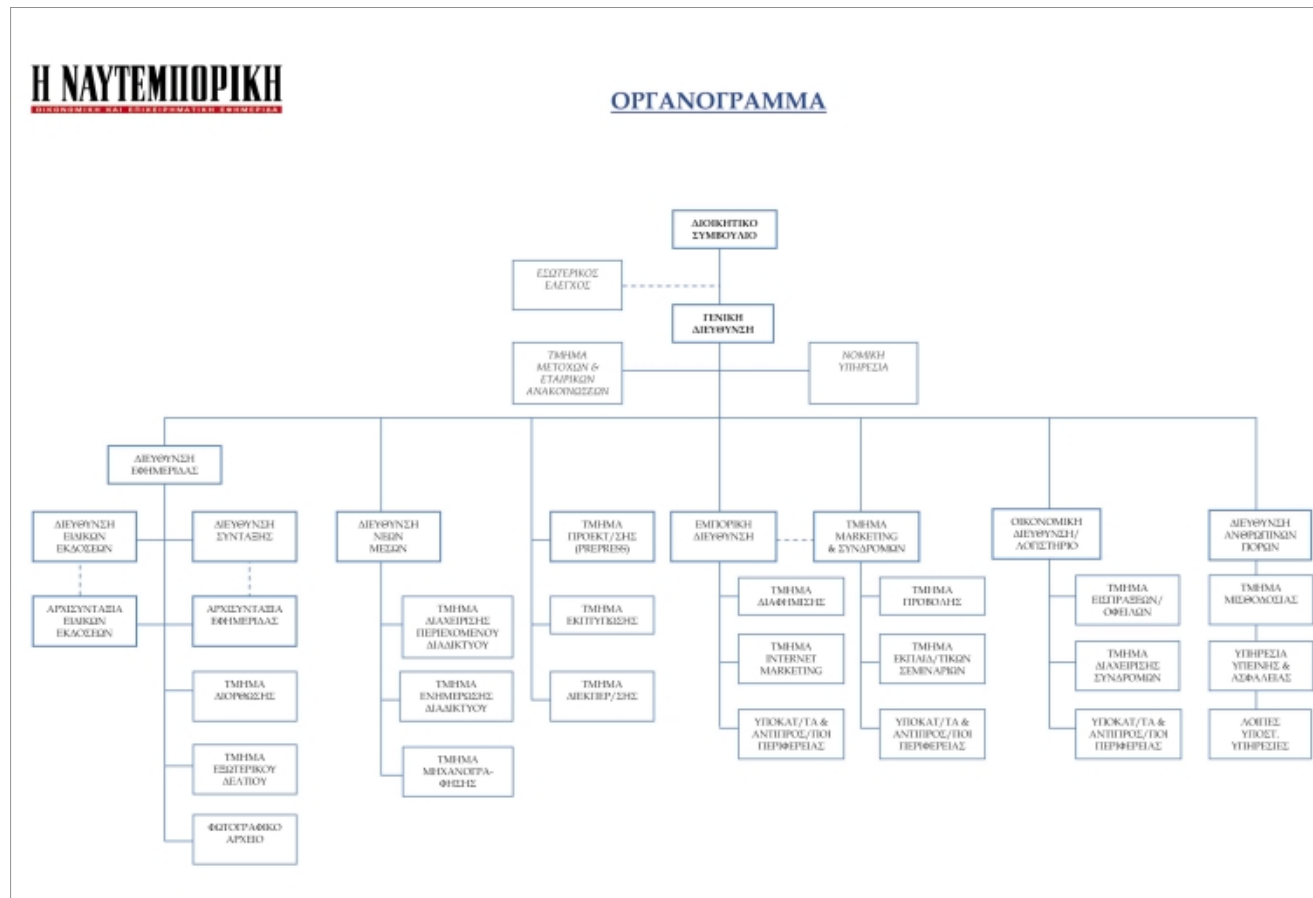

6.7 Προσωπικό

Παρακάτω παρουσιάζεται η εξέλιξη του ετήσιου μέσου όρου του προσωπικού της επιχείρησης σύμφωνα με τα στοιχεία των προσαρτημάτων των οικονομικών καταστάσεων κατά την τελευταία τριετία, ως εξής:

	2001	2002	2003
Προσωπικό (μέσος όρος χρήσης)			
Διοικητικό (υπάλληλικό προσωπικό)	212	211	208
ΣΥΝΟΛΟ	212	211	208

Οι αμοιβές προσωπικού όπως αναφέρονται στα προσαρτήματα των οικονομικών καταστάσεων χρήσεων 2001-2003 παρουσιάζονται στον παρακάτω πίνακα

(σε ευρώ)

	2001	2002	2003
Αμοιβές Διοικητικού (υπάλληλικού) προσωπικού	3.715.757,77	3.955.842,54	4.228.629,71
Κοινωνικές Επιβαρύνσεις & Βοηθήματα	517.122,81	504.355,79	518.017,10
ΣΥΝΟΛΟ	4.232.880,58	4.460.198,33	4.746.646,81

Σημείωση

Εσωτερικός Κανονισμός Λειτουργίας

Η Εταιρεία προκειμένου να αντεπεξέλθει στις υποχρεώσεις που προκύπτουν από το νόμο ως Εταιρεία εισηγμένη στο Χ.Α. έχει καταρτίσει Εσωτερικό Κανονισμό Λειτουργίας. Την εφαρμογή και τήρηση παρακολουθεί ο Εσωτερικός Ελεγκτής κος Γεώργιος Ντάλλας.

Την εποπτεία του εσωτερικού ελέγχου ασκούν τα ανεξάρτητα και μη εκτελεστικά μέλη του Δ.Σ. κύριοι Λάμπρος Λυκογεώργος και Τίτος Αθανασιάδης.

Εσωτερικός Κανονισμός Εργασίας

Υφίσταται Εσωτερικός Κανονισμός Εργασίας ο οποίος έχει κατατεθεί προς έγκριση στην αρμόδια Υπηρεσία της Νομαρχίας Αθηνών.

6.8 Συμμετοχές των Μελών του Δ.Σ. και των κυρίων μετόχων στη Διοίκηση ή/και στο Κεφάλαιο άλλων Εταιρειών

Τα μέλη του Διοικητικού Συμβουλίου ή / και Κύριοι Μέτοχοι (με ποσοστό τουλάχιστον 10%) της ΝΑΥΤΕΜΠΟΡΙΚΗΣ συμμετέχουν στη Διοίκηση ή / και στο Κεφάλαιο (με ποσοστό τουλάχιστον 10%) άλλων Εταιρειών ως εξής:

ΜΕΛΗ ΤΟΥ Δ.Σ. Ή ΚΥΡΙΟΙ ΜΕΤΟΧΟΙ	ΕΤΑΙΡΕΙΑ ΣΥΜΜΕΤΟΧΗΣ	ΘΕΣΗ ΣΤΟ Δ.Σ.	% ΣΥΜΜΕΤΟΧΗΣ
Ειρήνη Γεωργίου Αθανασιάδου	ΑΦΟΙ ΑΘΑΝΑΣΙΑΔΗ Α.Ε.	Πρόεδρος και Διευθύνων Σύμβουλος Δ.Σ.	23,10
Μαριέττα Γεωργίου Αθανασιάδου	ΑΙΜΟΣ Α.Ε. ΑΦΟΙ ΑΘΑΝΑΣΙΑΔΗ Α.Ε.	Διευθύνουσα Σύμβουλος Μέλος Δ.Σ.	- 23,22
Αγγέλα Γεωργίου Αθανασιάδου - Κοντογούρη	ΑΙΜΟΣ Α.Ε. ΕΡΑΣΜΟΣ Α.Ε. ΑΦΟΙ ΑΘΑΝΑΣΙΑΔΗ Α.Ε.	Πρόεδρος Δ.Σ. Πρόεδρος Δ.Σ. Εντεταλμένη Σύμβουλος	- - 23,20

7. Απολογιστικά Οικονομικά Στοιχεία Εταιρείας

7.1 Κύκλος εργασιών

Τα έσοδα της Εταιρείας προέρχονται από :

- συνδρομές και πωλήσεις μέσω περιπτέρου της ΝΑΥΤΕΜΠΟΡΙΚΗΣ
 - δημοσιεύσεις ισολογισμών, ανακοινώσεων και λοιπών καταχωρίσεων στην εφημερίδα
 - διαφημιστικές καταχωρίσεις στην εφημερίδα, στις ένθετες ειδικές εκδόσεις και στην ιστοσελίδα στο Internet
- Η εξέλιξη του κύκλου εργασιών παρουσιάζει αύξηση την τελευταία τετραετία και αναλύεται ως εξής:

	σε χιλ. ΕΥΡΩ							
	2000		2001		2002		2003	
	μεταβολή	Ποσό	μεταβολή	Ποσό	μεταβολή	Ποσό	μεταβολή	Ποσό
Πωλήσεις εφημερίδων	0%	3.422	8,7%	3.721	-0,4%	3.707	7%	3.967
Έσοδα από διαφημίσεις	-2%	2.562	-14%	2.194	0,2%	2.198	1%	2.218
Έσοδα από δημοσιεύσεις	4%	4.813	11,4%	5.361	9,3%	5.862	4,8%	6.145
Έσοδα από διαφημίσεις και άλλες υπηρεσίες στο INTERNET	463%	124	31%	163	28%	208	65%	344
Άλλα έσοδα		44		47		85		131
Σύνολο κύκλου εργασιών	1,4%	10.965	4,8%	11.486	5%	12.060	6,2%	12.805

7.2 Εξέλιξη Εργασιών - Αποτελεσμάτων

A. ΣΤΟΙΧΕΙΑ ΙΣΟΛΟΓΙΣΜΩΝ

1. Συνοπτικοί Ισολογισμοί Χρήσεων 2001 - 2003 (σε €)

ΕΝΕΡΓΗΤΙΚΟ	2001	2002	2003
Αναπόσβεστα έξοδα εγκατάστασης	851.389	603.966	375.506
Ενσώματα πάγια	4.657.811	4.993.284	5.380.551
Μείον: Αποσβέσεις	1.616.395	1.861.190	2.104.933
Αναπόσβεστα ενσώματα πάγια	3.041.416	3.132.094	3.275.618
Συμμετοχές και άλλες μακροπρόθεσμες απαιτήσεις	577.593	586.847	235.609
Σύνολο Πάγιου Ενεργητικού	3.619.009	3.718.941	3.511.227
Αποθέματα	42.256	49.334	38.278
Απαιτήσεις	6.224.860	6.487.986	7.576.464
Χρεόγραφα	6.688.618	5.861.497	2.996.277
Διαθέσιμα	812.162	2.257.213	5.327.266
Σύνολο Κυκλοφορούντος Ενεργητικού	13.767.896	14.657.849	15.938.285
ΣΥΝΟΛΟ ΕΝΕΡΓΗΤΙΚΟΥ	18.238.293	18.980.756	19.825.018
ΠΑΘΗΤΙΚΟ	2001	2002	2003
Μετοχικό κεφάλαιο	7.180.584	7.180.584	7.180.584
Διαφορά από έκδοση μετοχών υπέρ το άρτιο	4.832.734	4.832.734	4.832.734
Διαφορά αναπροσαρμογής			
Αποθεματικά κεφάλαια	1.761.554	1.784.648	2.123.663
Υπόλοιπο κερδών εις νέον	964.157	1.295.252	1.392.896
Σύνολο Ιδίων Κεφαλαίων	14.739.029	15.093.218	15.529.878
Σύνολο Βραχυπρόθεσμων Υποχρεώσεων	3.022.883	3.570.384	3.835.073
Μεταβατικοί Λογ/σμοί Παθητικού	176.381	317.153	460.068
ΣΥΝΟΛΟ ΠΑΘΗΤΙΚΟΥ	18.238.293	18.980.756	19.825.018

Έξοδα Εγκατάστασης

Τα αναπόθεστα έξοδα εγκατάστασης για τις χρήσεις 2001-2003 αναλύονται ως ακολούθως:

Ανάλυση Εξόδων Εγκατάστασης	2001	2002	2003
Έξοδα ίδρυσης & α' εγκατάστασης	47.783,31	45.077,87	30.770,28
Έξοδα λοιπών ερευνών	0,00	0,00	4.680,00
Λοιπά έξοδα εγκατάστασης	91.426,42	293.765,12	140.546,85
Έξοδα αύξησης Μ.Κ.	446.951,38	167.746,07	115.960,60
Έξοδα κτήσης ακινητοποιήσεων	219.546,86	66.922,61	33.619,56
Λοιπά έξοδα πολυετούς αποσβέσεων	45.680,83	30.453,89	49.929,05
Σύνολο Εξόδων Εγκατάστασης	851.388,80	603.965,56	375.506,34

Ενοσώματες Ακινήτοποιήσεις

Η Εταιρεία έχει στην κυριότητά της κτιριακές εγκαταστάσεις 838 τ.μ επί της οδού Λένορμαν αρ. 205 στην Αθήνα. Λεπτομέρειες για τα ακίνητα υπάρχουν στην έκθεση του Διοικητικού Συμβουλίου για τα πεπραγμένα της χρήσης 2003.

Στα πλαίσια του επενδυτικού της προγράμματος, η Εταιρεία προέβη στην : 1) αγορά οικοπέδου 13,6 στρεμμάτων, αξίας 1.730 χιλιάδων ευρώ στο Δήμο Παλαιάς (19ο χλμ. Λεωφ. Μαροπούλου), για το οποίο δαπάνησε στη χρήση 2000 ποσό 998 χιλιάδων ευρώ, στη χρήση 2001 ποσό 493 χιλιάδων ευρώ, στη χρήση 2002 ποσό 75 χιλιάδων ευρώ και στη χρήση 2003 ποσό 164 χιλιάδων ευρώ, 2) αγορά 4 γραφείων στη Θεσσαλονίκη επί της οδού Τιμισακή 9 & Ίωνος Δραγούμη 8, συνολικού εμβαδού 203,5 τ.μ. αξίας κτήσης 566,4 χιλιάδων ευρώ 3) αγορά γραφείου στον Πειραιά επί της οδού Πλάτωνος 10, εμβαδού 95 τμ και αξίας κτήσης 155,5 χιλιάδων ευρώ.

Ο κυριότερος μηχανολογικός εξοπλισμός της Εταιρείας που αποτελεί το μεγαλύτερο συστατικό του πάγιου ενεργητικού είναι ένα κυλινδρικό πιεστήριο Rockwell Goss Community, φωτιστικό τσίγκων Kalle KR 588, μηχανή καταμέτρησης και δεματοποίησης εφημερίδων Baldwin Megatronic 108, μηχανή συσκευασίας Ritmica SH 30 2 πύργων, μηχανή αναπαράγωγής φιλμ Codact Agfa Printom και δύο εικονοθέτες Scanview (dot mate).

Κατά τη διάρκεια της χρήσης στα μηχανήματα και στο λοιπό εξοπλισμό έγιναν βελτιώσεις και προσθήκες αξίας 275 χιλιάδων ευρώ που αφορούν κυρίως την ολοκλήρωση αγοράς ενθετικής μηχανής και ηλεκτρονικών υπολογιστών αξίας 231 χιλιάδων ευρώ- για τη σκαυλοποίηση και τη φωτοσύνθεση, αγορά επίπλων και λοιπού εξοπλισμού αξίας 44 χιλιάδων ευρώ.

ΠΙΝΑΚΑΣ ΜΕΤΑΒΟΛΩΝ ΠΑΓΙΩΝ ΣΤΟΙΧΕΙΩΝ ΚΑΙ ΕΞΟΔΩΝ ΠΟΛΥΤΟΥΣ ΑΠΟΣΒΕΣΕΩΣ ΧΡΗΣΕΩΣ 2003

Κ.Α.	Περιγραφή Λογαριασμού	Αξίες κτήσεως			Αποσβέσεις			Αναπόθεστο Υπόλοιπο			
		Υπόλοιπο 31/12/2002	Κίνηση χρήσης 2003		Υπόλοιπο 31/12/2003	Υπόλοιπο 31/12/2002	Κίνηση χρήσης 2003		Υπόλοιπο 31/12/2003	31/12/2002	31/12/2003
			Προσθήκες	Μειώσεις		Αυξήσεις	Μειώσεις				
10	Γήπεδα - Οικόπεδα	1.854.129,35	147.946,61	0,00	2.002.075,96	0,00	0,00	0,00	1.854.129,35	2.002.075,96	
11	Κτίρια - Τεχνικά έργα	885.109,84	24.026,65	51.535,53	885.600,96	298.432,38	37.989,79	10.157,91	326.264,26	586.677,46	529.336,70
12	Μηχανήματα κ.λπ. εξοπλ.	1.558.029,87	230.779,55	0,00	1.788.809,42	1.051.567,71	120.931,00	0,00	1.172.498,71	506.462,16	616.310,71
13	Μεταφορικά μέσα	33.254,30	0,00	5.948,00	27.306,30	26.861,00	4.913,38	5.947,99	25.826,39	6.393,30	1.479,91
14	Επιπλα - Λοιπός εξοπλ.	662.760,37	43.998,30	0,00	706.758,67	484.329,03	96.015,30	0,00	580.344,33	178.431,34	126.414,34
	Σύνολο Παγίων	4.993.283,73	446.751,11	59.483,53	5.380.551,31	1.861.190,12	259.849,47	16.105,90	2.104.933,69	3.132.093,61	3.275.617,62

1. Επί των ακινήτων δεν υφίστανται εμπράγματα βάρη.

2. Τα ανωτέρω ενσώματα περιουσιακά στοιχεία καλύπτονται με ασφαλιστήριο συμβόλαιο Πυρός, Σεισμού, Τρομοκρατικών Ενεργειών και Αστικής Ευθύνης της ΕΘΝΙΚΗΣ Α.Ε.Γ.Α. το δε ποσό κάλυψης ανέρχεται στο συνολικό ποσό των 2.539.500,00 ευρώ.

Συμμετοχές

• Η Εταιρεία κατέχει 4.997 μετοχές αξίας 11,80 ευρώ έκαστη, επί συνόλου 5.000 ονομαστικών μετοχών, ήτοι 99,9% της Εταιρείας ΑΙΜΟΣ ΑΕ - ΣΥΜΒΟΥΛΟΙ ΕΠΕΝΔΥΣΕΩΝ, η οποία ιδρύθηκε το 1996 και έχει έδρα την Αθήνα. Δραστηριοποιείται στη παροχή συμβουλών, εκπόνηση μελετών σε θέματα επενδύσεων και σε πάσης φύσεως εκδόσεων, αντικείμενα που ούτε ανταγωνιστικά είναι ούτε συμπληρωματικά προς την Εταιρεία.

Η ΑΙΜΟΣ ΑΕ συντηρεί και ενημερώνει με οικονομικά στοιχεία σε συνεργασία με την ICAP την Ηλεκτρονική Τράπεζα Πληροφοριών για τα Βαλκάνια (PIXIS), η οποία χρηματοδοτείται από το Εμπορικό και Βιομηχανικό Επιμελητήριο Αθηνών. Εκδίδει το BALKAN MARKETS Daily, ενημερωτικό δελτίο για τις εξελίξεις στις χώρες των Βαλκανίων το οποίο αποστέλλεται καθημερινά μέσω e-mail & fax σε πλήθος συνδρομητών.

Η Εταιρεία δεν συντάξε ενοποιημένες οικονομικές καταστάσεις για την χρήση 2003 με την παραπάνω εταιρεία γιατί δεν ασκεί ουσιώδη επίδραση επί των οικονομικών καταστάσεων της Εταιρείας καθότι οι διαφορές των αντίστοιχων κονδυλίων θα ήταν μηδαμινές.

• Η εταιρεία απέκτησε 7.450 μετοχές (ποσοστό 35%) έναντι ποσού 851 χιλιάδων ευρώ της εταιρείας ΕΡΑΣΜΟΣ ΤΟΥΡΙΣΤΙΚΕΣ ΕΠΙΧΕΙΡΗΣΕΙΣ Α.Ε η οποία δραστηριοποιείται στο τομέα των συνεδριών. Από το ανωτέρω ποσό 704 χιλιάδες ευρώ καταβλήθηκαν το 2002 για την αγορά 6.165 μετοχών και 147 χιλιάδες ευρώ καταβλήθηκαν το 2003 για αύξηση του μετοχικού κεφαλαίου της εταιρείας και έκδοση 1.285 νέων μετοχών.

• Η Εταιρεία κατέχει 2.500 μετοχές της ανωνύμου εταιρείας πρακτορεύσεως και διανομής ημερησίου και περιοδικού τύπου ΕΥΡΩΠΗ που αντιπροσωπεύει 5% του μετοχικού της κεφαλαίου έναντι τιμήματος 513,57 χιλ. Ευρώ. Ο σκοπός της επένδυσης ήταν η επέτυξη προφορότερων όρων διανομής της εφημερίδας, μέσω των συνεργιών που προέκυψαν από τη συμμετοχή μας στο Πρακτορείο Ευρώπη, το οποίο διαθέτει μεγάλο δίκτυο σημείων πώλησης και άριστο μηχανογραφικό εξοπλισμό, στοιχεία τα οποία συνέβαλαν στην αύξηση των πωλήσεων μέσω των περιττέρων, στη μείωση των επιστρεφόμενων εφημερίδων και μείωση του κόστους διακίνησης των εφημερίδων προς τους συνδρομητές της επαρχίας.

ΠΙΝΑΚΑΣ ΑΠΟΤΙΜΗΣΗΣ ΣΥΜΜΕΤΟΧΩΝ

	ΑΞΙΑ ΚΤΗΣΗΣ	ΠΟΣΟΣΤΟ	ΣΥΝΟΛΟ ΙΔΙΩΝ ΚΕΦΑΛΑΙΩΝ	ΑΠΟΤΙΜΗΣΗ 31/12/2003	ΔΙΑΦΟΡΑ ΑΠΟΤΙΜΗΣΗΣ
ΑΙΜΟΣ Α.Ε.	58.964,60	99,99%	72.965,04	58.964,60	0,00
ΕΡΑΣΜΟΣ Α.Ε.	850.950,53	35,00%	257.308,68	88.471,80	762.478,53
ΕΥΡΩΠΗ Α.Ε.	513.573,00	5,00%	1.629.633,34	81.481,67	432.091,33

Η διαφορά αποτίμησης των συμμετοχών βάρυναν τα αποτελέσματα χρήσης 2002 με ποσό 695.547,82 ευρώ (διαφορά αποτίμησης ΕΡΑΣΜΟΣ Α.Ε.) και χρήσης 2003 με ποσό 499.022,04 ευρώ (διαφορά αποτίμησης ΕΡΑΣΜΟΣ Α.Ε. 66.930,71 ευρώ και διαφορά αποτίμησης ΕΥΡΩΠΗ Α.Ε. 432.091,33 ευρώ).

Απαιτήσεις

Στον παρακάτω πίνακα αναλύεται ο λογαριασμός Απαιτήσεις 2001-2003

	2001	2002	2003
Πελάτες	2.970.122,94	3.303.017,19	3.595.972,84
Γραμμάτια Εισπρακτέα	1.995,60	0,00	0,00
Γραμμάτια σε καθυστέρηση	8.723,61	3.328,52	3.328,52
Επιταγές Εισπρακτέες	1.750.956,11	1.847.788,32	2.238.890,78
Επιταγές σε καθυστέρηση	20.738,68	16.621,51	18.705,13
Επιφαλλείς - Επίδικοι πελάτες & χρεώστες	22.176,77	46.514,76	46.514,27
Χρεώστες διάφοροι	1.448.927,09	1.271.361,45	1.671.878,27
Λογαριασμοί διαχειρίσεως προκ. & πιστώσεων	1.173,88	1.173,88	1.173,88
ΣΥΝΟΛΑ	6.224.859,68	6.489.805,63	7.576.463,69

Υποχρεώσεις

Στον παρακάτω πίνακα αναλύεται ο λογαριασμός Υποχρεώσεις 2001-2003

	2001	2002	2003
Προμηθευτές	584.029,40	593.962,84	758.641,61
Επιταγές πληρωτέες	0,00	117.389,00	117.389,00
Προκαταβολές πελατών	13.235,14	8.143,14	22.314,29
Υποχρεώσεις από φόρους - τέλη	1.346.079,47	1.690.651,39	1.624.174,34
Ασφαλιστικοί Οργανισμοί	136.233,52	141.291,83	144.715,49
Μερίσματα πληρωτέα	1.209.591,57	1.004.869,45	1.108.874,46
Πιστωτές διάφοροι	33.713,97	14.076,44	58.963,79
ΣΥΝΟΛΑ	3.322.883,07	3.570.384,09	3.835.072,98

7.3 Πηγές και Χρήσεις Κεφαλαίων

Οι σημαντικότερες μεταβολές της οικονομικής κατάστασης της Εταιρείας, δηλαδή η κατ' έτος κίνηση κεφαλαίων κατά την τριετία 2001-2003 παρουσιάζεται στον πίνακα Πηγών και Χρήσεων Κεφαλαίων που ακολουθεί:

ΠΗΓΕΣ ΚΕΦΑΛΑΙΩΝ	2001	2002	2003
Κέρδη προ φόρων	2.318.364	2.464.043	2.722.773
Αποσβέσεις	544.476	543.033	557.503
Προβλέψεις	391.047	991.846	499.651
ΣΥΝΟΛΟ	3.253.887	3.998.922	3.779.927
ΧΡΗΣΕΙΣ ΚΕΦΑΛΑΙΩΝ	2001	2002	2003
Αύξηση Παγίων	1.809.980	308.239	456.461
Συμμετοχές	0	704.215	146.735
Μερίσματα	1.196.764	981.346	1.077.087
Φόροι	814.401	1.128.508	1.209.020
Μεταβολή στο κεφάλαιο κίνησης	- 567.261	876.684	890.618
ΣΥΝΟΛΟ	3.253.887	3.998.922	3.779.927

7.4 Ταμειακές Ροές

Ο πίνακας των ταμειακών ροών όπως αυτός έχει συνταχθεί σύμφωνα με την απόφαση 5/204/14-11-2000 της Επιτροπής Κε-φαλαίου μαζί με το πιστοποιητικό του Ορκωτού Ελεγκτή περιλαμβάνεται στο παράρτημα του παρόντος εντύπου

A/A	Ανάλυση	ΧΡΗΣΗ 2003	ΧΡΗΣΗ 2002	ΧΡΗΣΗ 2001
	Ταμειακές Ροές από συνήθεις λειτουργικές δραστηριότητες			
A	100 Ταμειακές εισροές			
	101 Πωλήσεις	12.804.991,61	12.059.885,19	11.485.965,62
	102 Άλλα έσοδα εκμεταλλεύσεως	133.121,69	138.178,51	39.936,43
	103 Έξοδα και ανόργανα έσοδα	7.187,00		2.246,81
	104 Έσοδα προηγούμενων χρήσεων	772,85	984,18	365,66
	105 Πιστωτικοί τόκοι (καταθέσεων κ.λπ.)	49.258,84	15.026,68	11.625,26
	106 Έσοδα χρεογράφων	153.685,48	306.527,94	444.962,31
	107 Πώληση χρεογράφων	36.579.466,10	30.658.162,98	36.123.627,46
	108 Μείωση απαιτήσεων			
	Αφαιρούνται			
	109 Αγορά χρεογράφων	(33.604.955,83)	(30.092.646,10)	(34.679.158,37)
	110 Αύξηση απαιτήσεων	(1.086.658,06)	(264.945,95)	(1.250.443,91)
	Σύνολο Ταμειακών Εισροών (A100)	15.036.869,68	12.821.173,43	12.179.127,27
A	200 Ταμειακές εκροές			
	201 Κόστος πωληθέντων (μείον αποσβέσεις και προβλέψεις)	5.508.856,29	5.273.106,88	5.461.757,38
	202 Έξοδα λειτουργίας διοικήσεως	1.251.781,48	971.200,53	975.823,96
	203 Έξοδα λειτουργίας ερευνών και αναπτύξεως			
	204 Έξοδα λειτουργίας διαθέσεως	2.432.008,29	2.270.082,96	2.278.420,95
	205 Έξοδα υποαπασχολήσεως /αδράνειας			
	206 Άλλα έξοδα	280.964,45	41.596,31	48.124,91
	207 Αύξηση αποθεμάτων		7.077,98	
	208 Αύξηση μεταβατικών λογαριασμών ενεργητικού			
	209 Μείωση μεταβατικών λογαριασμών παθητικού			
	210 Μείωση βραχ/σιμων υποχρεώσεων (πλην Τραπεζών)			
	Αφαιρούνται			
	211 Μείωση αποθεμάτων	(11.055,77)		(123.454,67)
	212 Μείωση μεταβατικών λογαριασμών ενεργητικού			
	213 Αύξηση μεταβατικών λογαριασμών παθητικού	(142.914,45)	(140.772,30)	(176.381,14)
	214 Αύξηση βραχυπρόθεσμων υποχρεώσεων (πλην Τραπεζών)	(264.688,89)	(107.651,22)	(90.513,32)
	Σύνολο Ταμειακών Εκροών (A200)	(9.054.951,40)	(8.314.641,14)	(8.373.778,07)
A	300 Ταμειακές Εκροές φόρων			
	301 Φόροι εισοδήματος	1.209.025,61	1.128.507,85	814.400,88
	302 Μη ενσωματούμενοι στο λειτουργικό κόστος φόροι			
	303 Διαφορές φόρων φορολογικού έλεγχου			
	304 Μείωση υποχρεώσεων από φόρους - τέλη	66.477,05		
	Αφαιρείται			
	305 Αύξηση υποχρεώσεων από φόρους - τέλη		(344.571,92)	(459.245,59)
	Σύνολο Ταμειακών Εκροών Φόρων (A 300)	(1.275.502,66)	(783.935,93)	(355.155,29)
	Ταμειακές Ροές από συνήθεις (λειτουργικές) δραστηριότητες (Αλγεβρικό άθροισμα A100-A200-A300)=A	4.706.415,62	3.722.596,36	3.450.193,91
B	Ταμειακές Ροές από Επενδυτικές δραστηριότητες			
	100 Ταμειακές εισροές			
	101 Πώληση ασώματων ακινητοποιήσεων			
	102 Πώληση ενσώματων ακινητοποιήσεων	450,00	3.897,50	20.293,47
	103 Πώληση συμμετοχών και τίτλων ακινητοποιήσεων			
	104 Μείωση μακροπρόθεσμων απαιτήσεων			
	105 Έσοδα συμμετοχών και τίτλων ακινητοποιήσεων			
	106 Πιστωτικοί τόκοι (μακροπρόθεσμων κ.λπ. απαιτήσεων)			
	Σύνολο Ταμειακών Εισροών (B100)	450,00	3.897,50	20.293,47
B	200 Ταμειακές εκροές			
	201 Αγορά ασώματων ακινητοποιήσεων			
	202 Αγορά ενσώματων ακινητοποιήσεων	446.751,11	351.201,60	1.544.424,21
	203 Αγορά συμμετοχών και τίτλων ακινητοποιήσεων	146.735,14	704.215,19	

Α/Α	Ανάλυση	ΧΡΗΣΗ 2003	ΧΡΗΣΗ 2002	ΧΡΗΣΗ 2001
204	Αύξηση μακροπρόθεσμων απαιτήσεων	1.049,42	280,78	2.044,68
205	Αύξηση εξόδων εγκαταστάσεως	69.193,93	39.677,04	320.103,71
	Σύνολο Ταμειακών Εκροών (B200)	(663.729,60)	(1.095.374,61)	(1.866.572,60)
	Ταμειακές Ροές από επενδυτικές δραστηριότητες (B100-B200)=B	(663.279,60)	(1.091.477,11)	(1.846.279,13)
Γ	Ταμειακές Ροές από χρηματοδοτικές δραστηριότητες			
Γ 100	Ταμειακές εισροές			
101	Είσπραξη αύξησης μετοχικού κεφαλαίου και διαφοράς υπέρ το άρτιο			
102	Είσπραξη επιχορηγήσεων παγίων			
103	Αύξηση μακροπρόθεσμων υποχρεώσεων			
104	Αύξηση βραχυπρόθεσμων υποχρεώσεων (λογαριασμοί Τραπεζών)			
	Σύνολο Ταμειακών Εισροών (Γ100)	0,00	0,00	0,00
Γ 200	Ταμειακές εκροές			
201	Μείωση (επιστροφή μετοχικού κεφαλαίου)			
202	Επιστροφή επιχορηγήσεων παγίων			
203	Μείωση μακροπρόθεσμων υποχρεώσεων			
204	Μείωση βραχυπρόθεσμων υποχρεώσεων (λογαριασμοί Τραπεζών)			
205	Τόκοι πληρωθέντες			
206	Μερίσματα πληρωθέντα	973.082,59	1.186.068,40	1.116.618,92
207	Διανομή κερδών στο προσωπικό			
208	Αμοιβές στο Δ.Σ από κέρδη χρήσεως			
	Σύνολο Ταμειακών Εκροών (Γ200)	(973.082,59)	(1.186.068,40)	(1.116.618,92)
Π	Ταμειακές Ροές από χρηματοδοτικές δραστηριότητες (Γ100-Γ200)=Γ	(973.082,59)	(1.186.068,40)	(1.116.618,92)
	ΤΑΜΕΙΑΚΕΣ ΡΟΕΣ ΕΠΙΧΕΙΡΗΣΕΩΣ (αλγεβρικό άθροισμα Α+B+Γ)	3.070.053,43	1.445.050,85	487.295,86
	ΠΑΛΕΟΝ ΧΡΗΜΑΤΙΚΑ ΔΙΑΘΕΣΙΜΑ ΕΝΑΡΞΗΣ ΧΡΗΣΗΣ	2.257.213,12	812.162,27	324.866,41
	ΧΡΗΜΑΤΙΚΑ ΔΙΑΘΕΣΙΜΑ ΤΕΛΟΣ ΧΡΗΣΗΣ	5.327.266,55	2.257.213,12	812.162,27

8. Συνδεδεμένες Εταιρείες

8.1 Συμμετοχές της ΝΑΥΤΕΜΠΟΡΙΚΗΣ (ποσοστό συμμετοχής άνω του 10%)

Η ΝΑΥΤΕΜΠΟΡΙΚΗ στις 31/12/2003 συμμετείχε στις Εταιρείες :

1. ΑΙΜΟΣ Α.Ε. Ποσοστό Συμμετοχής 99,99%
2. ΕΡΑΣΜΟΣ Α.Ε. Ποσοστό Συμμετοχής 35,00%

8.1.1 ΑΙΜΟΣ Α.Ε.

Μετοχική Σύνθεση

	ΑΡΙΘΜΟΣ ΜΕΤΟΧΩΝ
ΝΑΥΤΕΜΠΟΡΙΚΗ Α..Ε	4,997
Αγγέλα Γ. Αθανασιάδου - Κοντογούρη	1
Μαριέττα Γ. Αθανασιάδου	1
Ειρήνη Γ. Αθανασιάδου	1
ΣΥΝΟΛΟ	5.000

Πίνακας Οικονομικών Στοιχείων (ποσά σε ευρώ)

	2001	2002	2003
Έξοδα Εγκατάστασης (αναπόσβεστη αξία)	0,01	0,01	0,01
Πάγιο Ενεργητικό (αναπόσβεστη αξία)	469,55	469,55	469,69
Κυκλοφορούν Ενεργητικό	74.673,12	81.412,40	81.359,57
Σύνολο Ιδίων Κεφαλαίων	70.458,72	72.275,08	72.965,04
Βραχυπρόθεσμες Υποχρεώσεις	4.760,59	9.606,92	8.864,23
Κύκλος Εργασιών	61.354,42	65.377,54	69.919,74
Μικτά κέρδη	21.930,40	25.817,28	27.555,94
Κέρδη προ Φόρων	1.397,81	1.572,65	1.221,77
Κέρδη μετά από φόρους	1.397,81	1.510,42	689,96

Δεν υπάρχουν παρατηρήσεις του Τακτικού Ορκωτού Ελεγκτή

Σύνθεση Διοικητικού συμβουλίου

Αγγέλα Γ. Αθανασιάδου – Κοντογούρη	Πρόεδρος Δ.Σ.
Μαριέττα Γ. Αθανασιάδου	Διευθύνουσα Σύμβουλος
Παναγιώτης Χ. Ράπτης	Αντιπρόεδρος Δ.Σ.
Λάμπρος Θ. Λυκογεώργος	Μέλος Δ.Σ.
Κίμων Π. Στεριώτης	Μέλος Δ.Σ.

8.1.2 ΕΡΑΣΜΟΣ Α.Ε.

Μετοχική Σύνθεση

	ΑΡΙΘΜΟΣ ΜΕΤΟΧΩΝ
ΝΑΥΤΕΜΠΟΡΙΚΗ Α..Ε	7.450
Γεωργία Π. Τσάτσου	6.918
Μαρία Κ. Δημοπούλου	6.917
ΣΥΝΟΛΟ	21.285

Πίνακας Οικονομικών Στοιχείων (ποσά σε ευρώ)

	2002	2003
Έξοδα Εγκατάστασης (αναπόσβεστη αξία)	4.871,99	3.176,66
Πάγιο Ενεργητικό (αναπόσβεστη αξία)	47.134,54	147.915,07
Κυκλοφορούν Ενεργητικό	1.153.909,44	1.011.745,38
Μεταβατικοί Λογαριασμοί Ενεργητικού	291.570,55	252.952,74
Σύνολο Ιδίων Κεφαλαίων	252.768,08	257.308,68
Προβλέψεις για Κινδύνους και Έξοδα	14.944,53	18.703,20
Βραχυπρόθεσμες Υποχρεώσεις	1.199.998,02	1.024.960,00
Μεταβατικοί Λογαριασμοί Παθητικού	29.775,89	114.817,97
Κύκλος Εργασιών	4.263.374,77	6.489.275,50
Μικτά κέρδη	863.920,81	1.342.374,89
Κέρδη προ Φόρων	108.410,05	399.456,21
Κέρδη μετά από φόρους	75.630,37	187.540,60
Αναμορφωμένα κέρδη προ Φόρων	108.410,05	356.033,21
Αναμορφωμένα κέρδη μετά από φόρους	75.630,37	144.117,60

Παρατήρηση Τακτικού Ορκωτού Ελεγκτή

Ο λογαριασμός του Ενεργητικού «Συμμετοχές σε συνδεδεμένες επιχειρήσεις» αντιπροσωπεύει την αξία κτήσεως μεριδίων σε Εταιρεία Περιορισμένης Ευθύνης. Εάν γινόταν αποτίμηση σύμφωνα με τις διατάξεις του Κ.Ν 2190/1920, θα προέκυπτε διαφορά υποτίμησης σε βάρος των αποτελεσμάτων χρήσεως συνολικού ποσού 43.423,00 ευρώ.

ΠΙΝΑΚΑΣ ΑΝΑΜΟΡΦΩΣΗΣ ΙΔΙΩΝ ΚΕΦΑΛΑΙΩΝ	2002	2003
Ίδια Κεφάλαια Βάση Ισολογισμού	252.768,08	257.308,68
Μείον :		
Πρόβλεψη υποτίμησης συμμετοχών	0,00	43.423,00
Αναμορφωμένα Ίδια Κεφάλαια	252.768,08	213.885,68

Σύνθεση Διοικητικού συμβουλίου

Αγγέλα Γ. Αθανασιάδου – Κοντογούρη	Πρόεδρος Δ.Σ.
Γεωργία Π. Τσάτσου	Διευθύνουσα Σύμβουλος
Όλγα Κ. Δημοπούλου	Αντιπρόεδρος Δ.Σ.
Ελένη Ι. Φαλκονάκη	Μέλος Δ.Σ.
Αικατερίνη Σταματοπούλου	Μέλος Δ.Σ.

8.2 Διεταιρικές Συναλλαγές

Η Εταιρεία συναλλάσσεται με τις συνδεδεμένες με αυτή εταιρείες **ΑΙΜΟΣ Α.Ε.** και **ΕΡΑΣΜΟΣ Α.Ε.** .

Οι διεταιρικές συναλλαγές των συνδεδεμένων εταιρειών για τη χρήση 2003 καθώς και τα διεταιρικά υπόλοιπα απαιτήσεων / υποχρεώσεων της Εταιρείας κατά την 31/12/2003 αναλύονται ως ακολούθως.

ΣΥΝΔΕΔΕΜΕΝΗ ΕΠΙΧΕΙΡΗΣΗ	2003		31/12/2003	
	ΠΩΛΗΣΕΙΣ	ΑΓΟΡΕΣ	ΑΠΑΙΤΗΣΕΙΣ	ΥΠΟΧΡΕΩΣΕΙΣ
ΑΙΜΟΣ Α.Ε.	2.447,29	51.068,24	0,00	26.261,18
ΕΡΑΣΜΟΣ Α.Ε.	0,00	8.493,03	0,00	33,57

8.3 Εταιρείες που συμμετέχουν οι κύριοι μέτοχοι ή τα μέλη του Δ.Σ. της Εκδότριας Εταιρείας

Τα μέλη του Δ.Σ. ή και κύριοι Μέτοχοι με ποσοστό τουλάχιστον 10% της ΝΑΥΤΕΜΠΟΡΙΚΗΣ, δεν συμμετέχουν στη διοίκηση ή και στο κεφάλαιο άλλων εταιρειών εκτός αυτών που αναφέρθηκαν στο κεφάλαιο 6.8 του παρόντος

Εταιρεία Συμμετοχής
ΑΦΟΙ ΑΘΑΝΑΣΙΑΔΗ Α.Ε.

Μετοχική Σύσταση

	ΑΡΙΘΜΟΣ ΜΕΤΟΧΩΝ
Ειρήνη Γ. Αθανασιάδου	1.273
Μαριέττα Γ. Αθανασιάδου	1.279
Αγγέλα Γ. Αθανασιάδου - Κοντογούρη	1.278
Ελένη Χ. Ράπτη	420
Παναγιώτης Χ. Ράπτης	420
Ελένη Ι. Φαλκονάκη	420
Γεώργιος Ρ. Κοντογούρης	420
ΣΥΝΟΛΟ	5.510

Πίνακας Οικονομικών Στοιχείων (ποσά σε ευρώ)

	2001	2002	2003
Πάγιο Ενεργητικό (αναπόσβεστη αξία)	440.959,59	445.805,49	445.805,49
Κυκλοφορούν Ενεργητικό	481.373,09	376.466,57	384.887,05
Μεταβατικοί Λογαριασμοί Ενεργητικού	7.065,13	0,00	0,00
Σύνολο Ιδίων Κεφαλαίων	444.373,60	460.483,82	510.997,39
Προβλέψεις για Κινδύνους και Έξοδα	51.430,88	0,00	0,00
Μακροπρόθεσμες Υποχρεώσεις	38.496,43	35.852,25	469,56
Βραχυπρόθεσμες Υποχρεώσεις	387.812,42	317.919,05	313.752,30
Μεταβατικοί Λογαριασμοί Παθητικού	7.284,48	8.016,94	5.473,29
Κύκλος Εργασιών	896.065,85	967.989,14	1.032.088,51
Μικτά κέρδη	113.447,17	145.545,39	143.291,08
Κέρδη προ Φόρων	22.830,44	16.110,22	50.525,86
Κέρδη μετά από φόρους	22.830,44	16.110,22	50.525,86

Η Εταιρεία δεν ελέγχεται από Ορκωτό Ελεγκτή

Σύνθεση Διοικητικού συμβουλίου

Ειρήνη Γ. Αθανασιάδου	Πρόεδρος Δ.Σ.
Αγγέλα Γ. Αθανασιάδου - Κοντογούρη	Εντεταλμένη Σύμβουλος
Χρήστος Ε. Ράπτης	Αντιπρόεδρος
Μαριέττα Γ. Αθανασιάδου	Μέλος Δ.Σ.
Ροδόλφος Γ. Κοντογούρης	Μέλος Δ.Σ.
Μαρία Δ. Πακίτα	Μέλος Δ.Σ.
Μιχαήλ Α. Βαρουξής	Μέλος Δ.Σ.

9. Στόχοι και Στρατηγική

Βασικός άξονας λειτουργίας και αναφοράς της εταιρείας αποτελεί η συνεχής αναζήτηση και η υιοθέτηση μεθόδων, εργαλείων και διαδικασιών για την αδιάκοπη υποστήριξη και κάλυψη των αναγκών έγκυρης και αντικειμενικής ενημέρωσης και πληροφόρησης του ποιοτικού αναγνωστικού μας κοινού όχι μόνο για τις Ελληνικές οικονομικές και επιχειρηματικές εξελίξεις αλλά τόσο για τις Ευρωπαϊκές όσο και για τις παγκόσμιες.

Με γνώμονα τα παραπάνω η ΝΑΥΤΕΜΠΟΡΙΚΗ παρακολουθεί και καταγράφει τις οικονομικές και επιχειρηματικές

κατά κύριο λόγο εξελίξεις με αντικειμενικότητα, βάθος και εγκυρότητα. Πρωτοστατεί στην παρακολούθηση και ανάλυση των γεγονότων καθώς και των τάσεων που διαγράφονται στον οικονομικό και επιχειρηματικό ορίζοντα.

Η καθημερινή μας επιδίωξη για βελτίωση και επίτευξη υψηλών στόχων αντανακλάται και στις μετρήσεις αναγνωσιμότητας της εφημερίδας μας οι οποίες πραγματοποιούνται μέσω των ερευνών Bari Focus. Η ΝΑΥΤΕΜΠΟΡΙΚΗ ήταν σε όλο το διάστημα του 2003 πρώτη από πλευράς αναγνωσιμότητας ανάμεσα στις οικονομικές εφημερίδες .

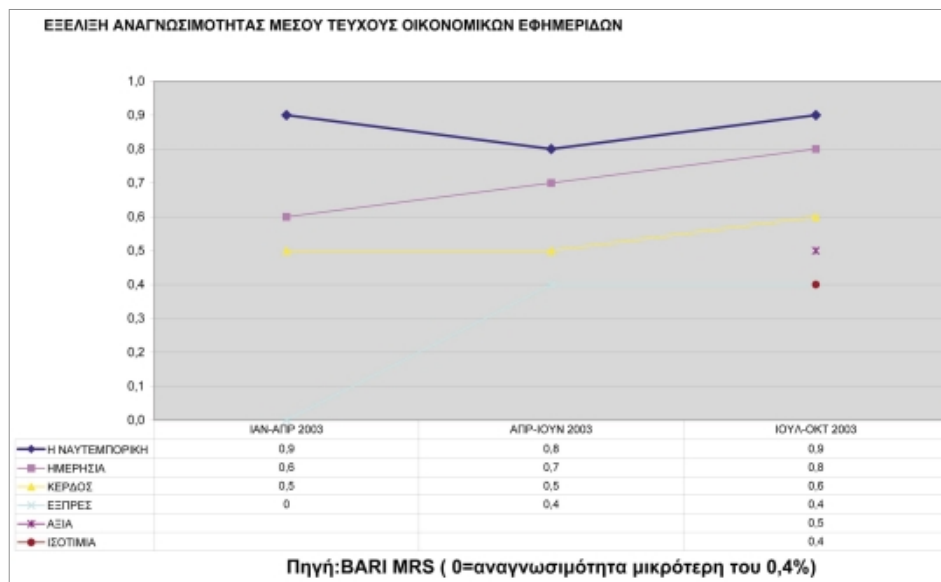

Πρώτη σε αναγνωσιμότητα μεταξύ των ημερήσιων οικονομικών εφημερίδων και τρίτη στο σύνολο των εφημερίδων της Ελλάδας αναδείχθηκε η ΝΑΥΤΕΜΠΟΡΙΚΗ, σύμφωνα με την έρευνα EBRIS 2002, που πραγματοποιήθηκε μεταξύ κορυφαίων επιχειρηματιών και οικονομικών παραγόντων της χώρας, που πραγματοποίησε η έγκυρη εφημερίδα "Financial Times" σε συνεργασία με την Ipsos RSL. Η έρευνα καλύ-

πτει την Ευρώπη και πραγματοποιείται ανά δύο χρόνια από το 1973, για 336 εφημερίδες και περιοδικά, εθνικής ή διεθνούς κυκλοφορίας. Αποτελεί ένα σημαντικό δείγμα για το ποια είναι εκείνα τα έντυπα τα οποία θεωρούνται διεθνώς ως "έγκυρα ενημερωτικά εργαλεία", διαδραματίζοντας ουσιαστικά το ρόλο του opinion leader στο οικονομικό στερέωμα της κάθε χώρας.

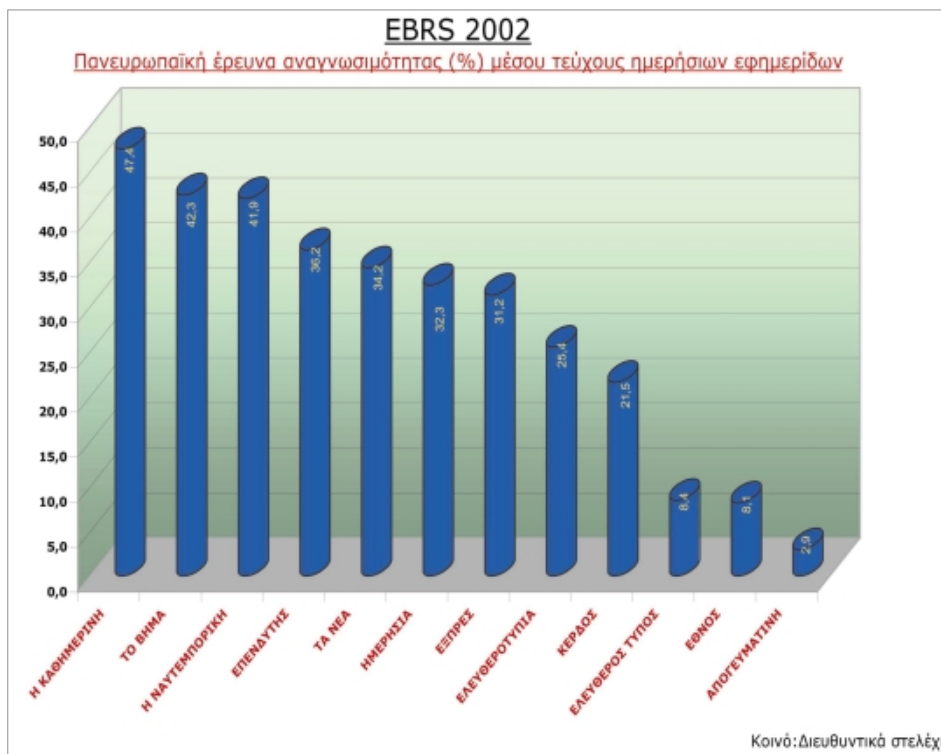

Η υψηλή αναγνωσιμότητα και αναγνωρισιμότητα της εφημερίδας για την εγκυρότητα και αντικειμενικότητά της αποτελεί την κύρια αιτία διαμόρφωσης των σημαντικών εσόδων στην Εταιρεία από καταχωρίσεις οικονομικού και διαφημιστικού περιεχομένου, καθώς και από συνδρομές και πωλήσεις στο περίπτερο τα οποία σε συνδυασμό με τον ενδελεχή έλεγχο του κόστους ο οποίος επιτελείται σε όλα τα επίπεδα λειτουργίας της Εταιρείας διαμορφώνουν τα υψηλά επίπεδα κερδοφορίας τα οποία επιτυγχάνει η ΝΑΥΤΕΜΠΟΡΙΚΗ.

Η στρατηγική της Εταιρείας κατά τα επόμενα έτη εξακολουθεί και παραμένει σταθερή και αποσκοπεί ανάμεσα σε άλλα και στην εκπλήρωση των παρακάτω στόχων:

- Διατήρηση της ηγετικής θέσης στον κλάδο ως προς την αναγνωσιμότητα
- Συνεχής έλεγχος του κόστους παραγωγής
- Υιοθέτηση μεθόδων αύξησης των συνδρομητών της εφημερίδας και ενίσχυσης των πωλήσεων μέσω του περιπτέρου

- Αναβάθμιση της ποιότητας εκτύπωσης της εφημερίδας με την ανανέωση του εκτυπωτικού εξοπλισμού
- Διαφημιστική υποστήριξη περαιτέρω ισχυροποίησης του κύρους της ΝΑΥΤΕΜΠΟΡΙΚΗΣ
- Διαρκής ανανέωση και εμπλουτισμός των ειδικών αφιερωμάτων και των ένθετων περιοδικών, με γνώμονα την έγκαιρη ανταπόκριση στις απαιτήσεις του αναγνωστικού κοινού
- Βελτίωση και περαιτέρω αξιοποίηση της πολύ επιτυχημένης ιστοσελίδας στο Διαδίκτυο. Αξιοποίηση επίσης της ιστοσελίδας στην κατεύθυνση της ενίσχυσης του αριθμού συνδρομητών στην έντυπη έκδοση μέσω της διαδικτυακής παροχής εξειδικευμένων υπηρεσιών προστιθέμενης αξίας αποκλειστικά στους εν λόγω συνδρομητές
- Συμμετοχή σε διοργάνωση εκθέσεων και συνεδρίων οικονομικού κυρίως περιεχομένου
- Επέκταση σε νέες δραστηριότητες με τη δημιουργία, συμμετοχή ή εξαγορά επιχειρηματικών φορέων του εκδοτικού ή άλλου συναφούς κλάδου.

10. Παράρτημα

1. Πρόσκληση Τακτικής Γενικής Συνέλευσης	Σελ. 37
2. Έκθεση Διαχείρισης	Σελ. 38-40
3. Συνοπτικές Λογιστικές Καταστάσεις τριμήνου, εξαμήνου, εννεαμήνου, δωδεκαμήνου 2003	Σελ. 43-49
4. Ισολογισμός 31 /12/2003	Σελ. 50-53
5. Προσάρτημα του Ισολογισμού της 31/12/2003	Σελ. 54-59
6. Κατάσταση Ταμειακών Ροών 1/1/2001 – 31/12/2003	Σελ. 60-61
7. Πίνακες αντληθέντων κεφαλαίων τριμήνου, εξαμήνου, εννεαμήνου και δωδεκαμήνου 2003	Σελ. 62-65

ΠΡΟΣΚΛΗΣΗ

Των μετόχων της Ανώνυμης Εταιρείας « Η ΝΑΥΤΕΜΠΟΡΙΚΗ – Π. ΑΘΑΝΑΣΙΑΔΗΣ ΚΑΙ ΣΙΑ Α.Ε.» σε Τακτική Γενική Συνέλευση.

Σύμφωνα με τον Κωδικοποιημένο Νόμο 2190/1920 «περί Ανωνύμων Εταιρειών», όπως ισχύει σήμερα, και το καταστατικό της Εταιρείας, το Διοικητικό Συμβούλιο της Ανώνυμης Εταιρείας με την επωνυμία « Η ΝΑΥΤΕΜΠΟΡΙΚΗ – Π. ΑΘΑΝΑΣΙΑΔΗΣ ΚΑΙ ΣΙΑ Α.Ε. », με απόφαση που ελήφθη κατά τη συνεδρίασή του της 6ης Μαΐου 2004, καλεί τους κ.κ. μετόχους της Εταιρείας σε Τακτική Γενική Συνέλευση την 24η Ιουνίου 2004, ημέρα Πέμπτη και ώρα 13.00 στα γραφεία της Εταιρείας, που βρίσκονται επί της οδού Λένορμαν αριθ. 205, προκειμένου να ληφθούν αποφάσεις για τα παρακάτω:

ΘΕΜΑΤΑ ΗΜΕΡΗΣΙΑΣ ΔΙΑΤΑΞΗΣ

1. Έγκριση των ετήσιων οικονομικών καταστάσεων της χρήσης 2003 με την πρόταση διάθεσης των κερδών καθώς και των εκθέσεων του Διοικητικού Συμβουλίου και του Ορκωτού Ελεγκτή.
2. Απαλλαγή των μελών του Διοικητικού Συμβουλίου και του Ορκωτού Ελεγκτή από κάθε ευθύνη για τις οικονομικές καταστάσεις και τη διαχείριση της χρήσης 2003.
3. Εκλογή νέου Διοικητικού Συμβουλίου.
4. Εκλογή Ορκωτού Ελεγκτή και του Αναπληρωτή του για τον έλεγχο της χρήσης 2004 και καθορισμός της αμοιβής τους.
5. Διάφορα θέματα.

Οι μέτοχοι για να συμμετάσχουν στη Γενική Συνέλευση πρέπει να δεσμεύσουν το σύνολο ή μέρος των μετοχών τους μέσω του χειριστή τους στο Σύστημα Άυλων Τίτλων (ΣΑΤ) και να καταθέσουν στα γραφεία της Εταιρείας στην οδό Λένορμαν 205, Αθήνα, στην υπηρεσία Μετόχων, τη σχετική βεβαίωση δέσμευσης μετοχών πέντε (5) τουλάχιστον ημέρες πριν από την ημερομηνία της Συνέλευσης.

Οι μέτοχοι που οι μετοχές τους βρίσκονται στον Ειδικό Λογαριασμό του ΣΑΤ πρέπει να δεσμεύσουν με δήλωσή τους στο Κεντρικό Αποθετήριο Αξιών Α.Ε. το σύνολο ή μέρος των μετοχών τους και να καταθέσουν επίσης στην παραπάνω διεύθυνση της Εταιρείας τη σχετική βεβαίωση δέσμευσης μετοχών πέντε (5) τουλάχιστον ημέρες πριν από την ημερομηνία της Συνέλευσης.

Μέσα στην ίδια προθεσμία πρέπει να κατατεθούν στην Εταιρεία και τα τυχόν έγγραφα αντιπροσώπευσης.

Αθήνα, 6 Μαΐου 2004
ΤΟ ΔΙΟΙΚΗΤΙΚΟ ΣΥΜΒΟΥΛΙΟ

ΕΚΘΕΣΗ ΔΙΑΧΕΙΡΙΣΗΣ
Του Διοικητικού Συμβουλίου της Ανώνυμης Εταιρείας
Η ΝΑΥΤΕΜΠΟΡΙΚΗ - Π. ΑΘΑΝΑΣΙΑΔΗΣ & ΣΙΑ Α.Ε.
Προς
Την Τακτική Γενική Συνέλευση των μετόχων της 24ης Ιουνίου 2004

Κύριοι Μέτοχοι,

Σύμφωνα με το νόμο και το καταστατικό της εταιρείας μας με την επωνυμία «Η ΝΑΥΤΕΜΠΟΡΙΚΗ-Π. ΑΘΑΝΑΣΙΑΔΗΣ & ΣΙΑ Α.Ε.» το Διοικητικό Συμβούλιο έχει την τιμή να σας υποβάλει προς έγκριση τις οικονομικές καταστάσεις της χρήσης 2003 και το σχετικό με τις οικονομικές καταστάσεις Προσάρτημα, την κατάσταση Ταμειακών Ροών και την παρούσα Έκθεση Πεπραγμένων.

Δραστηριότητα και Αποτελέσματα κατά τη λήξασα χρήση

Τα ακαθάριστα έσοδα των εργασιών ανήλθαν σε 12.805 χιλιάδες ευρώ έναντι 12.060 χιλιάδων ευρώ της προηγούμενης χρήσης, παρουσιάζοντας αύξηση 745 χιλιάδες ευρώ, ήτοι ποσοστό αύξησης 6,2%.

Τα έσοδα από δημοσιεύσεις αυξήθηκαν κατά ποσό 440 χιλιάδες ευρώ ήτοι ποσοστό 5,3%, γεγονός το οποίο συνέβαλε καταλυτικά στην προαναφερθείσα αύξηση των συνολικών εσόδων κατά ποσοστό 6%.

Το κόστος πωλήσεων αυξήθηκε κατά 232 χιλιάδες ευρώ σε σχέση με την προηγούμενη χρήση και διαμορφώθηκε στο ποσό των 5.696 χιλιάδων ευρώ, ήτοι ποσοστό αύξησης 4%, το οποίο οφείλεται κατά κύριο λόγο στην αύξηση της μισθοδοσίας κατά ποσοστό 8%.

Τα έξοδα διοικητικής λειτουργίας αυξήθηκαν κατά 23% κυρίως α) λόγω πραγματοποίησης επισκευών και συντηρήσεων κοινόχρηστων χώρων και του βου ορόφου του κτιρίου στο οποίο στεγάζεται η εταιρεία, αξίας 140 χιλιάδων ευρώ και β) λόγω των αυξημένων αναγκών για συμβουλευτικές και νομικές υπηρεσίες ύψους 135 χιλιάδων ευρώ. Τα έξοδα λειτουργίας διαθέσιμα αυξήθηκαν κατά 6% και κινούνταν στα ίδια περάτου ποσοστά αύξησης με τα αντίστοιχα της προηγούμενης χρήσης.

Τα παραπάνω οικονομικά μεγέθη υπογραμμίζουν την διαρκή ανοδική πορεία που ακολουθεί η εταιρεία. Η αποτελεσματική διοίκηση που ασκήθηκε από το διοικητικό επιτελείο μέσα στη λήξασα χρήση, σε συνεργασία με τα στελέχη και τους εργαζόμενους, διαμόρφωσε συνθήκες επιτυχών και βέλτιστων αποτελεσμάτων. Οι αποφάσεις που ελήφθησαν και οι αντίστοιχες ενέργειες που έγιναν, είχαν σαν στόχο την -με ελεγχόμενο και μετρήσιμο ρίσκο - ανάπτυξη της εταιρείας.

Παρατηρήσεις επί του Ισολογισμού-Εξέλιξη των βασικών οικονομικών μεγεθών

ΠΑΓΙΑ ΣΤΟΙΧΕΙΑ

Η Εταιρεία έχει στην κατοχή της τα παρακάτω ακίνητα:

1. Αναλογία οικοπέδου 276 τ.μ. και κτιριακές εγκαταστάσεις 838 τ.μ. στην οδό Λένορμαν 205 όπου στεγάζονται οι παραγωγικές μονάδες και οι διοικητικές υπηρεσίες της εφημερίδας. Οι συνολικές αξίες απόκτησης και κατασκευής των ακινήτων είναι αντίστοιχα 66 χιλιάδες ευρώ και 232 χιλιάδες ευρώ.
2. Οικόπεδο 143 τ.μ. επί της οδού Ηρώς 52, το οποίο αγοράστηκε το 2001 και διαμορφώθηκε μέσα στη χρήση σε χώρο στάθμευσης των αυτοκινήτων των υπαλλήλων της εταιρείας. Η συνολική αξία απόκτησης είναι 52,8 χιλιάδες ευρώ και η δαπάνη διαμόρφωσης ανήλθε σε 12 χιλιάδες ευρώ.
3. Οικόπεδο 154 τ.μ. επί της οδού Ηρώς 54, που διαμορφώθηκε μέσα στη χρήση σε χώρο στάθμευσης των αυτοκινήτων των υπαλλήλων της εταιρείας. Η συνολική αξία απόκτησης είναι 27,5 χιλιάδες ευρώ και η δαπάνη διαμόρφωσης ανήλθε σε 12 χιλιάδες ευρώ.
4. Οικόπεδο 435 τ.μ. επί της οδού Ηρώς 56-58 συνολικής αξίας απόκτησης 74 χιλιάδες ευρώ, επί του οποίου έγιναν διαμορφώσεις και κατασκευάστηκε υπόστεγο συνολικής αξίας 36,8 χιλιάδων ευρώ.
5. Η Εταιρεία στα πλαίσια του επενδυτικού της προγράμματος προχώρησε στην αγορά οικοπέδου 13,6 στρεμμάτων αξίας 1.730 χιλιάδων ευρώ στο Δήμο Παιανίας (19ο χλμ Λεωφ. Μαζοπούλου) για το οποίο δαπάνησε στη χρήση 2000 ποσό 998 χιλιάδων ευρώ, στη χρήση 2001 ποσό 493 χιλιάδων ευρώ, στη χρήση 2002 ποσό 75 χιλιάδων ευρώ και στη χρήση 2003 ποσό 164 χιλιάδων ευρώ. Με την τελευταία αγορά οικοπέδου μέσα στη λήξασα χρήση ολοκληρώθηκε η υποχρέωση της Εταιρείας έναντι του Χρηματιστηρίου ως προς το σκέλος του ποσού που είχε προγραμματιστεί για την αγορά οικοπέδου.
6. Με απόφαση Έκτακτης Γενικής Συνέλευσης των μετόχων την 17/12/2001, η Εταιρεία ενέταξε στο επενδυτικό της πρόγραμμα τα αγορασθέντα το έτος 2001 τέσσερα (4) γραφεία στη Θεσσαλονίκη επί της οδού Ίωνος Δραγούμη 8 (συνολικού εμβαδού 203,5 τ.μ. αξίας κτήσης 566,4 χιλιάδες ευρώ).

7. Με την ίδια απόφαση της Έκτακτης Γενικής Συνέλευσης εντάχθηκε στο επενδυτικό πρόγραμμα και η αγορά γραφείων στον Πειραιά επί της οδού Πλάτωνος 10 εμβαδού 95 τ.μ. αξίας κτήσης 155,5 χιλιάδες ευρώ.

Οι ανωτέρω αξίες των ακινήτων είναι αναπροσαρμοσμένες σύμφωνα με τις διατάξεις των Ν. 2065/92 και Ν. 2443/96 ενώ οι αποσβέσεις που εφαρμόστηκαν είναι οι προβλεπόμενες από το νόμο.

Στα μηχανήματα, έπιπλα και το λοιπό εξοπλισμό έγιναν κατά τη διάρκεια της χρήσης προσθήκες και βελτιώσεις αξίας 275 χιλιάδων ευρώ. Αφορούν κυρίως την αγορά ενθετικής μηχανής και ηλεκτρονικών υπολογιστών αξίας 231 χιλιάδων ευρώ, για την ένθεση της εφημερίδας και τη φωτοσύνθεση, αγορά επίπλων και λοιπού εξοπλισμού αξίας 44 χιλιάδων ευρώ.

Δεν υφίστανται προσημιώσεις, υποθήκες ή άλλα βάρη επί των περιουσιακών στοιχείων.

Η ΝΑΥΤΕΜΠΟΡΙΚΗ έχει 5 υποκαταστήματα και 22 αντιπρόσωπους περιφέρειας, οι οποίοι εξυπηρετούν τους συνδρομητές σε όλη την Ελλάδα.

Τα υποκαταστήματα στεγάζονται σε ιδιόκτητους χώρους στον Πειραιά (Πλάτωνος 10), στη Θεσσαλονίκη (Ίωνος Δραγούμη 8) και σε μισθωμένους χώρους στην Κόρινθο (Κολιάτσου 55) στα Χανιά (Μπουνιαλή 11-19) και στη Δραγατσάνη 8, Αθήνα. Οι δραστηριότητές τους περιλαμβάνουν την προώθηση των πωλήσεων, την προσέλευση διαφήμισης, τον έλεγχο της διανομής και την είσπραξη των απαιτήσεων από τους πελάτες.

ΣΥΜΜΕΤΟΧΕΣ

Η εταιρεία συμμετέχει στην ΑΙΜΟΣ Α.Ε – ΣΥΜΒΟΥΛΟΙ ΕΠΕΝΔΥΣΕΩΝ, η οποία είναι εταιρεία παροχής συμβουλών, εκπόνησης μελετών σε θέματα επενδύσεων και πάσης φύσεως εκδόσεων, αντικείμενα που ούτε ανταγωνιστικά είναι ούτε συμπληρωματικά προς την Εταιρεία μας. Η ΝΑΥΤΕΜΠΟΡΙΚΗ συμμετέχει με 4.997 επί συνόλου 5.000 ονομαστικών μετοχών αξίας 11,80 ευρώ έκαστη.

Στη διάρκεια της λήξεως χρήσης, μεταξύ άλλων, η ΑΙΜΟΣ Α.Ε. υλοποίησε το έργο της δημιουργίας και ανάπτυξης της Ηλεκτρονικής Τράπεζας Πληροφοριών για τα Βαλκάνια (PIXIS), η οποία χρηματοδοτήθηκε από το Εμπορικό και Βιομηχανικό Επιμελητήριο Αθηνών.

Η Εταιρεία κατέχει 2.500 μετοχές της ανωνύμου εταιρείας πρακτορεύσεως και διανομής ημερησίου και περιοδικού τύπου ΕΥΡΩΠΗ που αντιπροσωπεύει 5% του μετοχικού της κεφαλαίου. Ο σκοπός της επένδυσης ήταν η επίτευξη

προσφορότερων όρων διανομής της εφημερίδας μέσω των συνεργειών που προέκυψαν από τη συμμετοχή μας στο Πρακτορείο Ευρώπη το οποίο διαθέτει μεγάλο δίκτυο σημείων πώλησης και άριστο μηχανογραφικό εξοπλισμό, στοιχεία τα οποία εξακολουθούν να στηρίζουν τις πωλήσεις μέσω των περιπτέρων καθώς και τη μείωση των επιστροφόμενων εφημερίδων. Μέσα στη χρήση έγινε πρόβλεψη υποτίμησης σύμφωνα με τον Ν.2992/2002 άρθρ.2 ποσού 432.091,33 ευρώ.

Η εταιρεία εξαγόρασε 7.450 μετοχές (ποσοστό 35%) έναντι ποσού 851 χιλιάδων ευρώ της εταιρείας ΕΡΑΣΜΟΣ ΤΟΥΡΙΣΤΙΚΕΣ ΕΠΙΧΕΙΡΗΣΕΙΣ Α.Ε. η οποία δραστηριοποιείται στον τομέα των συνεδρίων. Από το ανωτέρω ποσό 704 χιλιάδες ευρώ καταβλήθηκαν το 2002 για την αγορά 6.165 μετοχών και 147 χιλιάδες ευρώ καταβλήθηκαν στην λήξεως χρήση για αύξηση του μετοχικού κεφαλαίου της εταιρείας και έκδοση 1.285 νέων μετοχών.

Ο κύκλος εργασιών της ΕΡΑΣΜΟΣ στην παρούσα χρήση ανήλθε στο ποσό των 6.480 χιλιάδων ευρώ και τα καθαρά πρόφρον κέρδη της ανήλθαν στο ποσό των 399 χιλιάδων ευρώ. Στη χρήση 2002 έγινε πρόβλεψη υποτίμησης σύμφωνα με τον Ν.2992/2002 άρθρ.2 ποσού 695.547,82 ευρώ και στη παρούσα χρήση πρόβλεψη υποτίμησης ποσού 66.930,71 ευρώ.

ΑΠΑΙΤΗΣΕΙΣ

Το σύνολο των απαιτήσεων διαμορφώθηκε σε 7.576 χιλιάδες ευρώ την 31η Δεκεμβρίου 2003 από 6.489 χιλιάδες ευρώ την 31η Δεκεμβρίου 2002. Η αύξηση του συνόλου προέρχεται κυρίως από την αύξηση του υπολοίπου των πελατών και από την αύξηση των μεταχρονολογημένων εισπρακτών επιταγών.

Η πιστωτική πολιτική της Εταιρείας παραμένει σταθερή. Τα έσοδα από συνδρομές δεν δημιουργούν απαιτήσεις γιατί η λογιστικοποίησή τους γίνεται με την είσπραξη. Οι εισπράξεις των χρεώσεων πελατών για διαφημιστικές τους καταχωρίσεις και λοιπές δημοσιεύσεις πραγματοποιούνται σε χρόνο μικρότερο από αυτόν που ισχύει γενικότερα στον κλάδο των εκδόσεων. Συγκριτικά, οι επισφαλείς απαιτήσεις είναι περιορισμένες, ενώ οι αποσβέσεις τους γίνονται με τα προβλεπόμενα από τον Νόμο.

ΧΡΕΟΓΡΑΦΑ

Στο κλείσιμο της υπό εξέταση χρήσης, η εταιρεία διατηρούσε στο χαρτοφυλάκιό της χρεόγραφα συνολικής αξίας 2.996 χιλιάδων ευρώ, τα οποία αναλύονται ως εξής:

Αμοιβαία Κεφάλαια	€
ALPHA CALL A/K ΕΣΩΤΕΡΙΚΟΥ	1.206.179,43
ETBA (μετ. εσωτ.)	264.721,32
ETBA (πληρ. & τεχ.)	97.920,90
ALPHA A/K ΟΜΟΛΟΓΙΑΚΟΥ ΕΞΩΤΕΡΙΚ	404.626,05
ETE ΔΙΕΘΝΙΚΗ A/K SWAPS	800.000,00

Μετοχές	€	<u>ΔΙΑΝΟΜΗ ΚΕΡΔΩΝ</u>	
Ελληνικά Πετρέλαια	85.171,50	Για τα κέρδη της χρήσης 2003 ευρώ 2.722.772,99, το υπόλοιπο κερδών προηγούμενων χρήσεων ευρώ 1.295.252,25 αφαιρούμενων α) των κερδών από ανάκληση πρόβλεψης υποτίμησης μετοχών ευρώ 51.645,43 και β) του φόρου εισοδήματος ευρώ 1.209.025,61 σας προτείνουμε την παρακάτω διανομή:	
Ιντρακρίμ	23.969,10		
Eurobank	63.699,24		
Τράπεζα Πίστεως	49.631,43		
Κοτσόβολος	358,00		
<u>ΔΙΑΘΕΣΙΜΑ</u>			
Τα διαθέσιμα της Εταιρείας στο τέλος της χρήσης ανέρχονται στο ποσό των 5.327.266,55 ευρώ από τα οποία ποσό 307.734,77 ευρώ ήταν στο ταμείο της Εταιρείας και ποσό 5.019.531,78 ευρώ σε έντοκους τραπεζικούς λογαριασμούς.		Τακτικό αποθεματικό	88.490,12
		Πρώτο και πρόσθετο μέρισμα από κέρδη χρήσεως 2003	1.077.087,60
<u>ΥΠΟΧΡΕΩΣΕΙΣ</u>			
Η υγιής εικόνα της Εταιρείας ολοκληρώνεται από την εμφάνιση των υποχρεώσεων όπου πρέπει να τονιστεί ότι για μία ακόμη χρονιά δεν υπήρξε ανάγκη δανεισμού και δεν επιβαρύνθηκαν τα αποτελέσματα με χρηματοοικονομικά έξοδα. Αναμένεται ότι ούτε και στο εγγύς μέλλον θα υπάρξει ανάγκη δανεισμού αφού το επενδυτικό πρόγραμμα της Εταιρείας θα καλυφθεί εξολοκλήρου από ίδια κεφάλαια. Οι βραχυπρόθεσμες υποχρεώσεις είναι 3.835,07 χιλιάδες ευρώ την 31η Δεκεμβρίου 2003 από 3.570,38 χιλιάδες ευρώ την 31η Δεκεμβρίου 2002.		Αφορολόγητο αποθεματικό Ν.3220/2004	100.000,00
		Αποθεματικό από απαλλασσόμενα της φορολογίας έσοδα	47.084,80
		Αποθεματικό από αποτίμηση Α/Κ μετοχών	51.795,28
		Υπόλοιπο κερδών μεταφερόμενο σε νέο	1.392.896,40
		Σύνολο	2.757.354,20

Αθήνα, 24 Μαρτίου 2004

Ακριβές Αντίγραφο από το Βιβλίο Πρακτικών του Δ.Σ.

Η Αντιπρόεδρος του Δ.Σ.
ΑΓΓΕΛΑ Γ. ΚΟΝΤΟΓΟΥΡΗ

Βεβαιώνεται ότι η ανωτέρω Έκθεση Διαχείρισεως του Δ.Σ. που αποτελείται από 5 σελίδες, είναι αυτή που αναφέρεται στο Πιστοποιητικό Ελέγχου που χορήγησα με ημερομηνία 15/4/2004.

Αθήνα, 15 Απριλίου 2004
Ο ΟΡΚΩΤΟΣ ΕΛΕΓΚΤΗΣ ΛΟΓΙΣΤΗΣ

ΚΥΡΙΑΚΟΣ Π. ΠΑΤΑΤΟΥΚΑΣ
ΑΜ ΣΟΕΛ 11881
Σ.Ο.Λ. α.ε.ο.ε.

ΠΡΙΝ ΑΠΟ ΚΑΘΕ ΑΠΟΦΑΣΗ

www.naftemporiki.gr



 **Η ΝΑΥΤΕΜΠΟΡΙΚΗ**
ΟΙΚΟΝΟΜΙΚΗ ΚΑΙ ΕΠΙΧΕΙΡΗΜΑΤΙΚΗ ΕΦΗΜΕΡΙΔΑ

ΛΕΩΝΟΡΜΑΝ 205, 104 42, ΑΘΗΝΑ, ΤΗΛ: 2105198000, FAX: 2105139905 • e-mail: info@naftemporiki.gr

Το διαδίκτυο αποτελεί πλέον έναν προνομιακό χώρο για τη Ναυτεμπορική, καθώς το site [www.naftemporiki.gr]
-το δημοφιλέστερο στο είδος του- είναι συνώνυμο της ηλεκτρονικής οικονομικής και επιχειρηματικής
ενημέρωσης. Η ιστοσελίδα συμπληρώνει την αποστολή και αποτελεσματικότητα της εφημερίδας στις αγορές,
προσθέτοντας ταυτόχρονα νέους πιστούς αναγνώστες, ιδιαίτερα στις δυναμικές και δημιουργικές ηλικίες.

ΔΙΑΔΙΚΤΥΟ
[www.naftemporiki.gr]



Συνοπτική Λογιστική Κατάσταση 3μήνου 2003

Η ΝΑΥΤΕΜΠΟΡΙΚΗ – Π. ΑΘΑΝΑΣΙΑΔΗΣ & ΣΙΑ Α.Ε.

ΕΔΑΡ ΑΘΗΝΑ: ΑΡ. Μ.Α.Ε. 2351/06/Β/86/23

ΣΥΝΟΠΤΙΚΗ ΛΟΓΙΣΤΙΚΗ ΚΑΤΑΣΤΑΣΗ ΤΗΣ 31ης ΜΑΡΤΙΟΥ 2003 (1/1/2003 - 31/3/2003)

(ΠΟΣΑ ΣΕ ΕΥΡΩ)

ΕΝΕΡΓΗΤΙΚΟ	ΠΟΣΑ ΚΛΕΙΟΜΕΝΗΣ ΠΕΡΙΟΔΟΥ 2003		ΠΟΣΑ ΠΡΟΗΓΗΜΕΝΗΣ ΠΕΡΙΟΔΟΥ 2002		ΠΑΘΗΤΙΚΟ	ΠΟΣΑ ΚΛΕΙΟΜΕΝΗΣ ΠΕΡΙΟΔΟΥ 2003		ΠΟΣΑ ΠΡΟΗΓΗΜΕΝΗΣ ΠΕΡΙΟΔΟΥ 2002	
Β. ΕΞΟΔΑ ΕΓΚΑΤΑΣΤΑΣΕΩΣ	1.453.536,18		1.491.302,03		Α. ΙΔΙΑ ΚΕΦΑΛΑΙΑ				
Μειών: Αποβέσεις	<u>910.648,06</u>	<u>542.888,12</u>	<u>689.168,97</u>	<u>802.133,06</u>	I. Μετοχικό Κεφάλαιο (καταβλημένο)	7.180.584,00		7.180.584,00	
Γ. ΠΑΓΙΟ ΕΝΕΡΓΗΤΙΚΟ					II. Διαφορά από έκδοση μετοχών υπέρ το άρτιο	4.832.733,68		4.832.733,68	
II. Ενοίκια ακινοποιήσιμων	5.062.970,28		4.778.580,24		IV. Αποθεματικά Κοφάλαια	1.784.648,00		1.761.554,46	
Μειών Αποβέσεις	<u>1.932.204,09</u>	3.130.766,19	<u>1.679.862,66</u>	3.098.717,58	V. Αποτελέσματα εις νέο	1.295.252,25		964.157,13	
III. Συμμετοχές & άλλες μακροπρόθεσμες απαιτήσεις					Αποτελέσματα περιόδου 1/1-31/3	<u>263.240,23</u>		<u>140.339,61</u>	
Σύνολο παγίων ενεργητικού (ΓII+ΓIII)		<u>3.864.348,29</u>		<u>3.676.530,86</u>	Σύνολο ιδίων κεφαλαίων (AI+AII+AIV+AV)	<u>15.356.458,16</u>		<u>14.879.368,88</u>	
Δ. ΚΥΚΛΟΦΟΡΟΥΝ ΕΝΕΡΓΗΤΙΚΟ					Γ. ΥΠΟΧΡΕΩΣΕΙΣ				
I. Αποθέματα		59.456,37		24.810,07	II. Βραχυπρόθεσμες υποχρεώσεις	<u>3.093.436,93</u>		<u>3.096.124,00</u>	
II. Απαιτήσεις					Δ. ΜΕΤΑΒΑΤΙΚΟΙ ΛΟΓΙΣΜΟΙ				
Πελίτες	2.700.214,81		2.709.059,43		ΠΑΘΗΤΙΚΟ	<u>488.068,75</u>		<u>322.764,15</u>	
Λοιπές απαιτήσεις	<u>2.818.502,23</u>	5.518.717,04	<u>3.241.687,20</u>	5.950.746,63	ΓΕΝΙΚΟ ΣΥΝΟΛΟ ΠΑΘΗΤΙΚΟΥ				
III. Χρεώματα		5.754.401,31		6.424.326,37	(A+Γ+Δ)	<u>18.937.963,84</u>		<u>18.298.257,03</u>	
IV. Διαθέσιμα		<u>3.183.852,71</u>		<u>1.404.410,04</u>	ΛΟΓΑΡΙΑΣΜΟΙ ΤΑΣΕΩΣ				
Σύνολο κυκλοφορούντος ενεργητικού (ΔI+ΔII+ΔIII+ΔIV)		<u>14.516.427,43</u>		<u>13.804.293,11</u>	ΠΙΣΤΩΤΙΚΟΙ	<u>296.669,62</u>		<u>278.324,15</u>	
Ε. ΜΕΤΑΒΑΤΙΚΟΙ ΛΟΓΑΡΙΑΣΜΟΙ ΕΝΕΡΓΗΤΙΚΟΥ		<u>14.300,00</u>		<u>15.300,00</u>					
ΓΕΝΙΚΟ ΣΥΝΟΛΟ ΕΝΕΡΓΗΤΙΚΟΥ (B+Γ+Δ+Ε)		<u>18.937.963,84</u>		<u>18.298.257,03</u>					
ΛΟΓΑΡΙΑΣΜΟΙ ΤΑΣΕΩΣ									
ΧΡΕΩΣΤΙΚΟΙ		<u>296.669,62</u>		<u>278.324,15</u>					

ΣΗΜΕΙΩΣΕΙΣ:

1. Δεν υπάρχουν πάσης φύσεως επίδικες ή υπό διατήρηση διαφορές της εταιρείας καθώς και τελεσίδικες αποφάσεις δικαστικών ή διαιτητικών οργάνων που ενδέχεται να έχουν σημαντική επίπτωση στην οικονομική κατάσταση ή στη λειτουργία της εταιρείας.
2. Δεν υφίστανται επί των ακινήτων της εταιρείας εμπράγματα βάρη.
3. Ο αριθμός του απασχολούμενου προσωπικού στην εταιρεία την 31/3/2003 ανερχόταν σε 213 άτομα.
4. Στη σύνταξη της συνοπτικής λογιστικής κατάστασης τηρήθηκαν οι βασικές αρχές και κανόνες λογιστικής που εφαρμόθηκαν στον ισολογισμό της 31-12-2002.
5. Η εταιρεία έχει ελεγχθεί φορολογικά έως και τη χρήση 1998.
6. Η ανάλυση των πωλήσεων κατά ΣΤΑΚΟΔ-91 είναι:

Κ.Κ.	
221-2	2.274.522,25
517-0	<u>13.523,64</u>
ΣΥΝΟΛΟ	2.288.045,89

ΚΑΤΑΣΤΑΣΗ ΛΟΓΑΡΙΑΣΜΟΥ ΑΠΟΤΕΛΕΣΜΑΤΩΝ ΠΕΡΙΟΔΟΥ ΤΗΣ 31ης ΜΑΡΤΙΟΥ 2003 (1/1/2003-31/3/2003)

	ΠΟΣΑ ΚΛΕΙΟΜΕΝΗΣ ΠΕΡΙΟΔΟΥ 2003		ΠΟΣΑ ΠΡΟΗΓΟΥΜΕΝΗΣ ΠΕΡΙΟΔΟΥ 2002	
I. Αποτελέσματα εκμεταλλεύσεως				
Κύκλος εργασιών (πωλήσεις)		2.288.045,89		2.060.384,48
Μειών: Κόστος πωλήσεων		<u>1.246.669,56</u>		<u>1.201.132,60</u>
Μικτά αποτελέσματα (κέρδη) εκμεταλλεύσεως		1.041.376,33		859.251,88
Πλέον: Άλλα έσοδα εκμεταλλεύσεως		<u>30.927,71</u>		<u>10.101,64</u>
Σύνολο		<u>1.072.304,04</u>		<u>869.353,52</u>
ΜΕΙΟΝ: 1. Έξοδα διοικητικής λειτουργίας	293.785,84		267.824,35	
3. Έξοδα λειτουργίας διαθέσεως	<u>534.628,39</u>		<u>471.112,19</u>	
Μερικά αποτελέσματα (κέρδη) εκμεταλλεύσεως		243.889,81		738.936,54
II. ΠΑΕΟΝ:				130.416,98
Εσοδα κεφαλαίων	20.241,62		12.517,47	
Μειών: Χρεωστικοί τόκοι & συναφή έξοδα	<u>2.040,57</u>		<u>2.045,50</u>	
Ολικά αποτελέσματα (κέρδη) εκμεταλλεύσεως		262.090,86		10.471,97
II. ΠΑΕΟΝ (ή μείον): Εκτακτά αποτελέσματα				140.888,95
Ανόργανα έσοδα-κέρδη	2.174,51		298,41	
Μειών έξοδα-ζημιές	<u>1.025,14</u>		<u>847,75</u>	
Οργανικά και έκτακτα αποτελέσματα (κέρδη)		1.149,37		-549,34
ΜΕΙΟΝ: Σύνολο αποβέσεων παγίων στοιχείων	139.161,55		263.240,23	
Μειών: Οι από αυτές ενσωματωμένες στο λειτουργικό κόστος	<u>139.161,55</u>		<u>0,00</u>	
ΚΑΘΑΡΑ ΑΠΟΤΕΛΕΣΜΑΤΑ (ΚΕΡΔΗ) ΠΕΡΙΟΔΟΥ (προ φόρων)		<u>263.240,23</u>		<u>140.339,61</u>

Η ΠΡΟΕΔΡΟΣ ΤΟΥ Δ.Σ.
ΕΙΡΗΝΗ Γ. ΑΘΑΝΑΣΙΑΔΟΥ
ΑΔΤ Χ 026113

ΑΘΗΝΑ 30 ΑΠΡΙΛΙΟΥ 2003
Η ΔΙΕΥΘΥΝΟΥΣΑ ΣΥΜΒΟΥΛΟΣ
ΜΑΡΙΕΤΤΑ Γ. ΑΘΑΝΑΣΙΑΔΟΥ
ΑΔΤ Σ 135911

Ο ΠΡΟΪΣΤΑΜΕΝΟΣ ΛΟΓΙΣΤΗΡΙΟΥ
ΑΘΑΝΑΣΙΟΣ Δ. ΔΙΑΜΑΝΤΗΣ
ΑΔΤ Τ 073612

Συνοπτική Λογιστική Κατάσταση 6μήνου 2003

Η ΝΑΥΤΕΜΠΟΡΙΚΗ – Π. ΑΘΑΝΑΣΙΑΔΗΣ & ΣΙΑ Α.Ε.
 ΕΔΡΑ ΑΘΗΝΑ: ΑΡ. Μ.Α.Ε. 2351/06/Β/86/23
 ΣΥΝΟΠΤΙΚΗ ΛΟΓΙΣΤΙΚΗ ΚΑΤΑΣΤΑΣΗ ΤΗΣ 30ης ΙΟΥΝΙΟΥ 2003 (1/1/2003 - 30/6/2003)
 (ΠΟΣΑ ΣΕ ΕΥΡΩ)

ΕΝΕΡΓΗΤΙΚΟ	ΠΟΣΑ ΚΛΕΙΟΜΕΝΗΣ ΠΕΡΙΟΔΟΥ 2003		ΠΟΣΑ ΠΡΟΗΓΟΥΜΕΝΗΣ ΠΕΡΙΟΔΟΥ 2002	
Β. ΕΞΟΔΑ ΕΓΚΑΤΑΣΤΑΣΕΩΣ	1.505.875,08		1.497.153,09	
Μειών: Αποσβέσεις	<u>990.941,06</u>	<u>514.934,02</u>	<u>756.251,35</u>	<u>740.901,74</u>
Γ. ΠΑΓΙΟ ΕΝΕΡΓΗΤΙΚΟ				
II. Ενσώματες ακίνητοποιήσεις	5.105.125,71		4.760.131,18	
Μειών Αποσβέσεις	<u>1.991.723,15</u>	<u>3.113.402,56</u>	<u>1.736.342,13</u>	<u>3.023.789,05</u>
III. Συμμετοχές & άλλες μακρ/σμες απαιτήσεις		733.582,10		577.813,28
Σύνολο παγίου ενεργητικού (ΓII+ΓIII)		<u>3.846.984,66</u>		<u>3.601.602,33</u>
Δ. ΚΥΚΛΟΦΟΡΟΥΝ ΕΝΕΡΓΗΤΙΚΟ				
I. Αποθέματα		35.218,83		42.553,54
II. Απαιτήσεις				
Πελάτες	6.320.652,92		6.341.774,17	
Λοιπές απαιτήσεις	<u>3.484.992,95</u>	<u>9.805.645,87</u>	<u>2.744.136,81</u>	<u>9.085.910,98</u>
III. Χρεόγραφα		4.770.380,63		6.422.946,37
IV. Διαθέσιμα		<u>4.021.009,24</u>		<u>2.407.068,84</u>
Σύνολο κυκλοφορούντος ενεργητικού (ΔI+ΔII+ΔIII+ΔIV)		<u>18.632.254,57</u>		<u>17.958.479,73</u>
Ε. ΜΕΤΑΒΑΤΙΚΟΙ ΛΟΓΑΡΙΑΣΜΟΙ ΕΝΕΡΓΗΤΙΚΟΥ		<u>15.565,94</u>		<u>17.200,00</u>
ΓΕΝ. ΣΥΝΟΛΟ ΕΝΕΡΓΗΤΙΚΟΥ (B+Γ+Δ+Ε)		<u>23.009.739,19</u>		<u>22.318.183,80</u>
ΛΟΓΑΡΙΑΣΜΟΙ ΤΑΞΕΩΣ ΧΡΕΩΣΤΙΚΟΙ		<u>302.596,69</u>		<u>281.509,34</u>

ΠΑΘΗΤΙΚΟ	ΠΟΣΑ ΚΛΕΙΟΜΕΝΗΣ ΠΕΡΙΟΔΟΥ 2003		ΠΟΣΑ ΠΡΟΗΓΟΥΜΕΝΗΣ ΠΕΡΙΟΔΟΥ 2002	
Α. ΙΔΙΑ ΚΕΦΑΛΑΙΑ				
I. Μετοχικό Κεφάλαιο (καταβλημένο)		7.180.584,00		7.180.584,00
II. Διαφορά από έκδοση μετοχών υπέρ το άρτιο		4.832.733,68		4.832.733,68
IV. Αποθεματικά Κεφάλαια		1.784.648,00		1.761.554,46
V. Αποτελέσματα εις νέο		1.295.252,25		964.157,13
Αποτελέσματα περιόδου 1/1-30/6		<u>3.513.092,86</u>		<u>3.100.208,70</u>
Σύνολο ιδίων κεφαλαίων (I+II+IV+V)		<u>18.606.310,79</u>		<u>17.839.237,97</u>
Β. ΠΡΟΒΛΕΨΕΙΣ ΓΙΑ ΚΙΝΔΥΝΟΥΣ ΚΑΙ ΕΞΟΔΑ		<u>28.185,90</u>		<u>25.531,31</u>
Γ. ΥΠΟΧΡΕΩΣΕΙΣ				
II. Βραχυπρόθεσμες υποχρεώσεις		<u>3.839.281,45</u>		<u>4.057.197,60</u>
Δ. ΜΕΤΑΒΑΤΙΚΟΙ ΛΟΓ/ΣΜΟΙ ΠΑΘΗΤΙΚΟΥ		<u>535.961,05</u>		<u>396.216,92</u>
ΓΕΝ. ΣΥΝ. ΠΑΘΗΤΙΚΟΥ (A+B+Γ+Δ)		<u>23.009.739,19</u>		<u>22.318.183,80</u>
ΛΟΓΑΡΙΑΣΜΟΙ ΤΑΞΕΩΣ ΠΙΣΤΩΤΙΚΟΙ		<u>302.596,69</u>		<u>281.509,34</u>

ΣΗΜΕΙΩΣΕΙΣ:

1. Δεν υπάρχουν πάσης φύσεως επίδικες ή υπό διαιτησία διαφορές της εταιρείας καθώς και τελεσίδικες αποφάσεις δικαστικών ή διαιτητικών οργάνων που ενδέχεται να έχουν σημαντική επίπτωση στην οικονομική κατάσταση ή στη λειτουργία της εταιρείας.
2. Δεν υφίστανται επί των ακινήτων της εταιρείας εμπράγματα βάρη.
3. Ο αριθμός του απασχολούμενου προσωπικού στην εταιρεία την 30/6/2003 ανερχόταν σε 210 άτομα.
4. Στη σύνταξη της συνοπτικής λογιστικής κατάστασης τηρήθηκαν οι βασικές αρχές και κανόνες λογιστικής που εφαρμόστηκαν στον ισολογισμό της 31-12-2002.
5. Η εταιρεία έχει ελεγχθεί φορολογικά έως και τη χρήση 1998.
6. Η ανάλυση των πωλήσεων κατά ΣΤΑΚΟΔ-03 είναι:

<u>ΚΩΔ.</u>	
221-2	8.031.282,41
515-7	<u>32.261,44</u>
ΣΥΝΟΛΟ	8.063.543,85

ΚΑΤΑΣΤΑΣΗ ΛΟΓΑΡΙΑΣΜΟΥ ΑΠΟΤΕΛΕΣΜΑΤΩΝ ΤΗΣ 30ης ΙΟΥΝΙΟΥ 2003 (1/1/2003-30/6/2003)

	ΠΟΣΑ ΚΛΕΙΟΜΕΝΗΣ ΠΕΡΙΟΔΟΥ 2003	ΠΟΣΑ ΠΡΟΗΓΟΥΜΕΝΗΣ ΠΕΡΙΟΔΟΥ 2002
I. Αποτελέσματα εκμεταλλεύσεως		
Κύκλος εργασιών (πολίσεις)	8.063.543,85	7.563.987,29
Μείον: Κόστος πωλήσεων	<u>2.872.806,37</u>	<u>2.836.027,45</u>
Μικτά αποτελέσματα (κέρδη) εκμεταλλεύσεως	5.190.737,48	4.727.959,84
Πλέον: Άλλα έσοδα εκμεταλλεύσεως	<u>69.244,67</u>	<u>60.453,80</u>
Σύνολο	5.259.982,15	4.788.413,64
ΜΕΙΟΝ: 1. Έξοδα διοικητικής λειτουργίας	673.452,84	611.844,27
3. Έξοδα λειτουργίας διαθέσεως	<u>1.168.584,44</u>	<u>1.076.088,93</u>
Μερικά αποτελέσματα (κέρδη) εκμεταλλεύσεως	3.417.944,87	3.100.480,44
ΠΑΕΟΝ:		
Έσοδα κεφαλαίων	123.676,76	30.238,29
Μείον: Χρεωστικοί τόκοι & συναφή έξοδα	<u>3.089,26</u>	<u>3.431,52</u>
Ολικά αποτελέσματα (κέρδη) εκμεταλλεύσεως	120.587,50	26.806,77
II. ΠΑΕΟΝ (ή μείον): Έκτακτα αποτελέσματα	3.538.532,37	3.127.287,21
Ανόργανα έσοδα-κέρδη	3.904,85	341,72
Μείον: έξοδα - ζημιές	<u>29.344,36</u>	<u>27.420,23</u>
Οργανικά και έκτακτα αποτελέσματα (κέρδη)	-25.439,51	-27.078,51
ΜΕΙΟΝ: Σύνολο αποβέσεων παγίων στοιχείων	289.131,52	259.288,51
Μείον: Οι από αυτές ενσωμ/νες στο λειτουργικό κόστος	<u>289.131,52</u>	<u>259.288,51</u>
ΚΑΘΑΡΑ ΑΠΟΤΕΛΕΣΜΑΤΑ (ΚΕΡΔΗ) ΠΕΡΙΟΔΟΥ (προ φόρων)	0,00	0,00
	<u>3.513.092,86</u>	<u>3.100.208,70</u>

ΑΘΗΝΑ 30 ΙΟΥΛΙΟΥ 2003

Η ΠΡΟΕΔΡΟΣ ΤΟΥ Δ.Σ.
ΕΙΡΗΝΗ Γ. ΑΘΑΝΑΣΙΑΔΟΥ
Α.Δ.Τ. Χ 026113

Η ΔΙΕΥΘΥΝΟΥΣΑ ΣΥΜΒΟΥΛΟΣ
ΜΑΡΙΕΤΤΑ Γ. ΑΘΑΝΑΣΙΑΔΟΥ
Α.Δ.Τ. Σ 135911

Ο ΠΡΟΪΣΤΑΜΕΝΟΣ ΛΟΓΙΣΤΗΡΙΟΥ
ΑΘΑΝΑΣΙΟΣ Δ. ΔΙΑΜΑΝΤΗΣ
Α.Δ.Τ. Τ 073612

ΠΕΤΡΟΠΟΙΗΤΙΚΟ ΕΛΕΓΧΟΥ ΟΡΚΩΤΟΥ ΕΛΕΓΚΤΗ ΛΟΓΙΣΤΗ

Προς το Διοικητικό Συμβούλιο της Ανώνυμης Εταιρείας «Η ΝΑΥΤΕΜΠΟΡΙΚΗ - Π. ΑΘΑΝΑΣΙΑΔΗΣ & ΣΙΑ Α.Ε.»

Διενεργήσαμε τον έλεγχο που προβλέπεται από τις διατάξεις του άρθρου 6 του π.δ. 360/1985, όπως τροποποιήθηκε με το άρθρο 90 του ν. 2533/1997, εφαρμόζοντας στα πλαίσια των αρχών και κανόνων ελεγκτικής που ακολουθεί το ΣΩΜΑ ΟΡΚΩΤΩΝ ΕΛΕΓΚΤΩΝ ΛΟΓΙΣΤΩΝ, τις ελεγκτικές διαδικασίες που κρίναμε κατάλληλες, για να διαπιστώσουμε ότι οι ανωτέρω συνοπτικές οικονομικές καταστάσεις της Α.Ε. «**Η ΝΑΥΤΕΜΠΟΡΙΚΗ - Π. ΑΘΑΝΑΣΙΑΔΗΣ & ΣΙΑ Α.Ε.**» που καλύπτουν την περίοδο από 1-1-2003 μέχρι 30-6-2003 δεν περιέχουν ανακρίβειες ή παραλείψεις που να επηρεάζουν ουσιωδώς την περιουσιακή διάρθρωση και την οικονομική θέση της εταιρείας, καθώς και τα αποτελέσματα που εμφανίζονται σε αυτές. Στα πλαίσια του ελέγχου αυτού λάβαμε και γνώση του λογιστικού απολογισμού των εργασιών των υποκαταστημάτων της εταιρείας. Τέθηκαν στη διάθεσή μας τα βιβλία και στοιχεία που τήρησε η εταιρεία και μας δόθηκαν οι αναγκαίες για τον έλεγχο πληροφορίες και επεξηγήσεις που ζητήσαμε. Η εταιρεία εφάρμοσε ορθά το Γενικό Λογιστικό Σχέδιο. Δεν τροποποιήθηκε η μέθοδος απογραφής σε σχέση με την αντίστοιχη προηγούμενη περίοδο και το κόστος παραγωγής προσδιορίστηκε σύμφωνα με τις παραδεγμένες αρχές λογισμού του κόστους. Από τον παραπάνω έλεγχό μας προέκυψε το εξής: 1) Η εταιρεία και στην παρούσα περίοδο δεν έχει σχηματίσει πρόβλεψη αποζημιώσεως του προσωπικού της λόγω εξόδου από την υπηρεσία με βάση την υπ' αριθμ. 205/1988 γνωμοδότηση της ολομέλειας των Νομικών Συμβούλων της Διοικήσεως και του άρθρου 10 του Ν. 2065/1992. Εάν σχηματιζόταν τέτοια πρόβλεψη σύμφωνα με τις διατάξεις του Κ.Ν. 2190/20 αυτή θα ανερχόταν στο συνολικό ποσό του 1.080.000 ευρώ περίπου, από το οποίο ποσό 80.000 ευρώ περίπου αφορούν την παρούσα περίοδο. Με βάση τον έλεγχο που διενεργήσαμε, διαπιστώσαμε ότι οι ανωτέρω οικονομικές καταστάσεις προκύπτουν από τα βιβλία και στοιχεία της εταιρείας και αφού ληφθεί υπόψη η προαναφερόμενη παρατήρησή μας καθώς και οι παρατηρήμενες από την εταιρεία σημειώσεις, δεν περιέχουν ανακρίβειες ή παραλείψεις που να επηρεάζουν ουσιωδώς την εμφανιζόμενη περιουσιακή διάρθρωση και την οικονομική θέση της εταιρείας, κατά την 30-6-2003, καθώς και τα αποτελέσματα της περιόδου που έληξε στην ημερομηνία αυτή, βάσει των σχετικών διατάξεων που ισχύουν και των λογιστικών αρχών και μεθόδων που εφαρμόζει η εταιρεία, οι οποίες έχουν γίνει γενικά παραδεκτές και δεν διαφέρουν από εκείνες που εφαρμόστηκαν στην αντίστοιχη περίοδο της προηγούμενης χρήσης.

ΑΘΗΝΑ 31 ΙΟΥΛΙΟΥ 2003
Ο ΟΡΚΩΤΟΣ ΕΛΕΓΚΤΗΣ ΛΟΓΙΣΤΗΣ
ΚΥΡΙΑΚΟΣ Π. ΠΑΤΑΤΟΥΚΑΣ
ΑΜ ΣΟΕΛ 11881
ΣΟΛ ΑΕΟΕ



Συνοπτική Λογιστική Κατάσταση 9μήνου 2003

Η ΝΑΥΤΕΜΠΟΡΙΚΗ – Π. ΑΘΑΝΑΣΙΑΔΗΣ & ΣΙΑ Α.Ε.

ΕΔΡΑ ΑΘΗΝΑ: ΑΡ. Μ.Α.Ε. 2351/06/Β/86/23

ΣΥΝΟΠΤΙΚΗ ΛΟΓΙΣΤΙΚΗ ΚΑΤΑΣΤΑΣΗ ΤΗΣ 30ης ΣΕΠΤΕΜΒΡΙΟΥ 2003 (1/1/2003 - 30/9/2003)
(ΠΟΣΑ ΣΕ ΕΥΡΩ)

ΕΝΕΡΓΗΤΙΚΟ	ΠΟΣΑ ΚΛΕΙΟΜΕΝΗΣ ΠΕΡΙΟΔΟΥ 2003		ΠΟΣΑ ΠΡΟΗΓ/ΝΗΣ ΠΕΡΙΟΔΟΥ 2002	
Β. ΕΞΟΔΑ ΕΓΚΑΤΑΣΤΑΣΕΩΣ	1.505.875,08		1.503.316,19	
Μείον: Αποσβέσεις	<u>1.064.775,87</u>	<u>441.099,21</u>	<u>827.262,00</u>	<u>676.054,19</u>
Γ. ΠΑΓΙΟ ΕΝΕΡΓΗΤΙΚΟ				
II. Ενσώματες ακινητοποιήσεις	5.115.341,99		4.799.918,05	
Μείον Αποσβέσεις	<u>2.060.626,52</u>	<u>3.054.715,47</u>	<u>1.802.299,18</u>	<u>2.997.618,87</u>
III. Συμμετοχές & άλλες μακρ/όριες απαιτήσεις				578.119,04
Σύνολο παγίου ενεργητικού (ΓΠ+ΓΙΠ)		<u>3.788.297,57</u>		<u>3.575.737,91</u>
Δ. ΚΥΚΛΟΦΟΡΟΥΝ ΕΝΕΡΓΗΤΙΚΟ				
I. Αποθέματα		38.273,66		77.754,30
II. Απαιτήσεις				
Πελάτες	4.520.660,05		4.540.310,39	
Λοιπές απαιτήσεις	<u>4.673.682,22</u>	<u>9.194.342,27</u>	<u>3.539.774,28</u>	<u>8.080.084,67</u>
III. Χρεόγραφα		2.082.030,78		6.573.916,16
IV. Διαθέσιμα		<u>5.036.570,70</u>		<u>641.698,08</u>
Σύνολο κυκλοφορούντος ενεργητικού (ΔI+ΔII+ΔIII+ΔIV)		<u>16.351.217,41</u>		<u>15.373.453,21</u>
Ε. ΜΕΤΑΒΑΤΙΚΟΙ ΛΟΓΑΡΙΑΣΜΟΙ ΕΝΕΡΓΗΤΙΚΟΥ		<u>17.500,00</u>		<u>17.200,00</u>
ΓΕΝ. ΣΥΝΟΛΟ ΕΝΕΡΓΗΤΙΚΟΥ (B+Γ+Δ+Ε)		<u>20.598.114,19</u>		<u>19.642.445,31</u>
ΛΟΓΑΡΙΑΣΜΟΙ ΤΑΣΕΩΣ ΧΡΕΩΣΤΙΚΟΙ		<u>304.435,62</u>		<u>289.834,76</u>
ΠΑΘΗΤΙΚΟ		ΠΟΣΑ ΚΛΕΙΟΜΕΝΗΣ ΠΕΡΙΟΔΟΥ 2003		ΠΟΣΑ ΠΡΟΗΓΟΥΜΕΝΗΣ ΠΕΡΙΟΔΟΥ 2002
Α. ΙΔΙΑ ΚΕΦΑΛΑΙΑ				
I. Μετοχικό Κεφάλαιο (καταβλημένο)		7.180.584,00		7.180.584,00
II. Διαφορά από έκδοση μετοχών υπέρ το άρτιο		4.832.733,68		4.832.733,68
IV. Αποθεματικά Κεφάλαια		1.784.648,00		1.761.554,46
V. Αποτελέσματα εις νέο		1.295.252,25		964.157,13
Αποτελέσματα περιόδου 1/1-30/9		<u>3.526.457,73</u>		<u>3.024.705,63</u>
Σύνολο ιδίων κεφαλαίων (I+II+IV+V)		<u>18.619.675,66</u>		<u>17.763.734,90</u>
Β. ΠΡΟΒΛΕΨΕΙΣ ΓΙΑ ΚΙΝΔΥΝΟΥΣ ΚΑΙ ΕΞΟΔΑ		<u>28.185,90</u>		<u>25.531,31</u>
Γ. ΥΠΟΧΡΕΩΣΕΙΣ				
II. Βραχυπρόθεσμες υποχρεώσεις		<u>1.389.722,09</u>		<u>1.396.512,87</u>
Δ. ΜΕΤΑΒΑΤΙΚΟΙ ΛΟΓ/ΣΜΟΙ ΠΑΘΗΤΙΚΟΥ		<u>560.530,54</u>		<u>456.666,23</u>
ΓΕΝ. ΣΥΝ. ΠΑΘΗΤΙΚΟΥ (Α+Β+Γ+Δ)		<u>20.598.114,19</u>		<u>19.642.445,31</u>
ΛΟΓΑΡΙΑΣΜΟΙ ΤΑΣΕΩΣ ΠΙΣΤΩΤΙΚΟΙ		<u>304.435,62</u>		<u>289.834,76</u>
ΣΗΜΕΙΩΣΕΙΣ:				
1. Δεν υπάρχουν πάσης φύσεως επίδικες ή υπό διαιτησία διαφορές της εταιρείας, καθώς και τελεσθίδες αποφάσεις δικαστικών ή διαιτητικών οργάνων που ενδέχεται να έχουν σημαντική επίπτωση στην οικονομική κατάσταση ή στη λειτουργία της εταιρείας.				
2. Δεν υφίστανται επί των ακινήτων της εταιρείας εμπράγματα βάρη.				
3. Ο αριθμός του απασχολούμενου προσωπικού στην εταιρεία την 30/9/2003 ανερχόταν σε 207 άτομα.				
4. Στη σύνταξη της συνοπτικής λογιστικής κατάστασης τηρήθηκαν οι βασικές αρχές και κανόνες λογιστικής που εφαρμόστηκαν στον ισολογισμό της 31-12-2002.				
5. Η εταιρεία έχει ελεγχθεί φορολογικά έως και τη χρήση 1998.				
6. Η ανάλυση των πωλήσεων κατά ΣΤΑΚΟΔ-03 είναι:				
<u>ΚΚ</u>				
221-2	10.078.691,09			
517-0	<u>44.345,60</u>			
ΣΥΝΟΛΟ	<u>10.123.036,69</u>			

ΚΑΤΑΣΤΑΣΗ ΛΟΓΑΡΙΑΣΜΟΥ ΑΠΟΤΕΛΕΣΜΑΤΩΝ ΠΕΡΙΟΔΟΥ ΤΗΣ 30ής ΣΕΠΤΕΜΒΡΙΟΥ 2003 (1/1/2003-30/9/2003)

	ΠΟΣΑ ΚΛΕΙΟΜΕΝΗΣ ΠΕΡΙΟΔΟΥ 2003		ΠΟΣΑ ΠΡΟΗΓΟΥΜΕΝΗΣ ΠΕΡΙΟΔΟΥ 2002	
I. Αποτελέσματα εκμεταλλεύσεως				
Κύκλος εργασιών (πολήσεις)		10.123.036,69		9.556.467,69
Μείον: Κόστος πωλήσεων		<u>4.123.997,98</u>		<u>4.087.575,01</u>
Μικτά αποτελέσματα (κέρδη) εκμεταλλεύσεως		5.999.038,71		5.468.892,68
Πλέον: Άλλα έσοδα εκμεταλλεύσεως		<u>111.268,61</u>		<u>85.177,46</u>
Σύνολο		6.110.307,32		5.554.070,14
ΜΕΙΟΝ: 1. Έξοδα διοικητικής λειτουργίας	1.027.397,92		915.698,89	
3. Έξοδα λειτουργίας διαθέσεως	<u>1.678.171,55</u>	<u>2.705.569,47</u>	<u>1.633.179,28</u>	<u>2.548.878,17</u>
Μερικά αποτελέσματα (κέρδη) εκμεταλλεύσεως		3.404.737,85		3.005.191,97
ΠΑΛΕΟΝ:				
Εσοδα κεφαλαίων	165.217,06		50.383,84	
Μείον: Χρεωστικοί τόκοι & συναφή έξοδα	<u>4.065,61</u>	<u>161.151,45</u>	<u>4.432,10</u>	<u>45.951,74</u>
Ολικά αποτελέσματα (κέρδη) εκμεταλλεύσεως		3.565.889,30		3.051.143,71
II. ΠΑΛΕΟΝ (ή μείον): Έκτακτα αποτελέσματα				
Ανόργανα έσοδα-κέρδη	6.393,85		1.018,65	
Μείον: Έξοδα - ζημιές	<u>45.825,42</u>	<u>-39.431,57</u>	<u>27.456,73</u>	<u>-26.438,08</u>
Όργανικά και έκτακτα αποτελέσματα (κέρδη)		3.526.457,73		3.024.705,63
ΜΕΙΟΝ: Σύνολο αποσβέσεων παγίων στοιχείων	431.869,70		396.558,52	
Μείον: Οι από αυτές ενσωμ/νες στο λειτουργικό κόστος	<u>431.869,70</u>	<u>0,00</u>	<u>396.558,52</u>	<u>0,00</u>
ΚΑΘΑΡΑ ΑΠΟΤΕΛΕΣΜΑΤΑ (ΚΕΡΔΗ) ΠΕΡΙΟΔΟΥ (προ φόρων)		<u><u>3.526.457,73</u></u>		<u><u>3.024.705,63</u></u>
		ΑΘΗΝΑ 30 ΟΚΤΩΒΡΙΟΥ 2003		
	Η ΠΡΟΕΔΡΟΣ ΤΟΥ Δ.Σ. ΕΙΡΗΝΗ Γ. ΑΘΑΝΑΣΙΑΔΟΥ Α.Δ.Τ. Χ 026113	Η ΔΙΕΥΘΥΝΟΥΣΑ ΣΥΜΒΟΥΛΟΣ ΜΑΡΙΕΤΤΑ Γ. ΑΘΑΝΑΣΙΑΔΟΥ Α.Δ.Τ. Σ 135911	Ο ΠΡΟΪΣΤΑΜΕΝΟΣ ΛΟΓΙΣΤΗΡΙΟΥ ΑΘΑΝΑΣΙΟΣ Δ. ΔΙΑΜΑΝΤΗΣ Α.Δ.Τ. Τ 073612	

Συνοπτική Λογιστική Κατάσταση 12μήνου 2003

Η ΝΑΥΤΕΜΠΟΡΙΚΗ – Π. ΑΘΑΝΑΣΙΑΔΗΣ & ΣΙΑ Α.Ε.				
ΕΔΡΑ ΑΘΗΝΑ: ΑΡ. Μ.Α.Ε. 2351/06/Β/86/23				
ΣΥΝΟΠΤΙΚΗ ΛΟΓΙΣΤΙΚΗ ΚΑΤΑΣΤΑΣΗ ΤΗΣ 31ης ΔΕΚΕΜΒΡΙΟΥ 2003 (1/1/2003 - 31/12/2003)				
(ΠΟΣΑ ΣΕ ΕΥΡΩ)				
ΕΝΕΡΓΗΤΙΚΟ	ΠΟΣΑ ΚΛΕΙΟΜΕΝΗΣ ΠΕΡΙΟΔΟΥ 2003		ΠΟΣΑ ΠΡΟΗΓ/ΝΗΣ ΠΕΡΙΟΔΟΥ 2002	
Β. ΕΞΟΔΑ ΕΓΚΑΤΑΣΤΑΣΕΩΣ	1.515.659,97		1.513.377,27	
Μείον: Αποσβέσεις	<u>1.140.153,63</u>	<u>375.506,34</u>	<u>909.411,70</u>	<u>603.965,57</u>
Γ. ΠΑΓΙΟ ΕΝΕΡΓΗΤΙΚΟ				
II. Εγσώματες ακίνητοποιήσεις	5.380.551,31		4.993.283,73	
Μείον Αποσβέσεις	<u>2.104.933,69</u>	<u>3.275.617,62</u>	<u>1.861.190,12</u>	<u>3.132.093,61</u>
III. Συμμετοχές & άλλες μακρ/οριες απαιτήσεις				
		<u>235.609,48</u>		<u>586.846,96</u>
Σύνολο παγίου ενεργητικού (ΓII+ΓIII)		<u>3.511.227,10</u>		<u>3.718.940,57</u>
Δ. ΚΥΚΛΟΦΟΡΟΥΝ ΕΝΕΡΓΗΤΙΚΟ				
I. Αποθέματα		38.277,93		49.333,70
II. Αποτιμήσεις				
Πελάτες	3.679.625,01		3.349.563,67	
Λοιπές απαιτήσεις	<u>3.905.644,74</u>	<u>7.585.269,75</u>	<u>2.671.969,69</u>	<u>6.021.533,36</u>
III. Χρεώγραφα		2.996.276,97		5.861.496,88
IV. Διαθέσιμα		<u>5.327.266,55</u>		<u>2.256.921,28</u>
Σύνολο κυκλοφορούντος ενεργητικού (ΔI+ΔII+ΔIII+ΔIV)		<u>15.947.091,20</u>		<u>14.189.285,22</u>
ΓΕΝ. ΣΥΝΟΛΟ ΕΝΕΡΓΗΤΙΚΟΥ (B+Γ+Δ)		<u>19.833.824,64</u>		<u>18.512.191,36</u>
ΛΟΓΑΡΙΑΣΜΟΙ ΤΑΣΕΩΣ ΧΡΕΩΣΤΙΚΟΙ		<u>288.747,39</u>		<u>295.543,13</u>
<hr/>				
ΠΑΘΗΤΙΚΟ	ΠΟΣΑ ΚΛΕΙΟΜΕΝΗΣ ΠΕΡΙΟΔΟΥ 2003		ΠΟΣΑ ΠΡΟΗΓΟΥΜΕΝΗΣ ΠΕΡΙΟΔΟΥ 2002	
A. ΙΔΙΑ ΚΕΦΑΛΑΙΑ				
I. Μετοχικό Κεφάλαιο (καταβλημένο)		7.180.584,00		7.180.584,00
II. Διαφορά από έκδοση μετοχών υπέρ το άρτιο		4.832.733,68		4.832.733,68
IV. Αποθεματικά Κεφάλαια		1.784.648,00		1.761.554,46
V. Αποτελέσματα εις νέο		1.295.252,25		964.157,13
Αποτελέσματα περιόδου 1/1-31/12		<u>2.725.339,56</u>		<u>2.465.228,99</u>
Σύνολο ιδίων κεφαλαίων (I+IV+V)		<u>17.818.557,49</u>		<u>17.204.258,26</u>
Γ. ΥΠΟΧΡΕΩΣΕΙΣ				
II. Βραχυπρόθεσμες υποχρεώσεις		<u>1.555.199,26</u>		<u>1.307.933,10</u>
Δ. ΜΕΤΑΒΑΤΙΚΟΙ ΛΟΓ/ΣΜΟΙ ΠΑΘΗΤΙΚΟΥ		<u>460.067,89</u>		<u>0,00</u>
ΓΕΝ. ΣΥΝ. ΠΑΘΗΤΙΚΟΥ (A+Γ+Δ)		<u>19.833.824,64</u>		<u>18.512.191,36</u>
ΛΟΓΑΡΙΑΣΜΟΙ ΤΑΣΕΩΣ ΠΙΣΤΩΤΙΚΟΙ		<u>288.747,39</u>		<u>295.543,13</u>
<hr/>				
ΣΗΜΕΙΩΣΕΙΣ:				
1. Δεν υπάρχουν πάσης φύσεως επίδικες ή υπό διαιτησία διαφορές της εταιρείας, καθώς και τελεσίδικες αποφάσεις δικαστικών ή διαιτητικών οργάνων που ενδέχεται να έχουν σημαντική επίπτωση στην οικονομική κατάσταση ή στη λειτουργία της εταιρείας.				
2. Δεν υφίστανται επί των ακινήτων της εταιρείας εμπράγματα βάρη.				
3. Ο αριθμός του απασχολούμενου προσωπικού στην εταιρεία την 31/12/2003 ανέρχεται σε 208 άτομα.				
4. Στη σύνταξη της συνοπτικής λογιστικής κατάστασης τηρήθηκαν οι βασικές αρχές και κανόνες λογιστικής που εφαρμόστηκαν στον ισολογισμό της 31-12-2002.				
5. Η εταιρεία έχει ελεγχθεί φορολογικά έως και τη χρήση 1998 και κατά συνέπεια για τις ανέλεγκτες χρήσεις 1999-2003 οι φορολογικές υποχρεώσεις δεν έχουν καταστεί οριστικές.				
6. Η ανάλυση των πωλήσεων κατά ΣΤΑΚΟΔ-03 είναι:				
	<u>Κ.Κ.</u>			
221-2	12.747.064,17			
517-0	<u>57.927,44</u>			
ΣΥΝΟΛΟ	12.804.991,61			

ΚΑΤΑΣΤΑΣΗ ΛΟΓΑΡΙΑΣΜΟΥ ΑΠΟΤΕΛΕΣΜΑΤΩΝ ΤΗΣ 31ης ΔΕΚΕΜΒΡΙΟΥ 2003 (1/1/2003-31/12/2003)

	ΠΟΣΑ ΚΛΕΙΟΜΕΝΗΣ ΠΕΡΙΟΔΟΥ 2003		ΠΟΣΑ ΠΡΟΗΓΟΥΜΕΝΗΣ ΠΕΡΙΟΔΟΥ 2002	
I. Αποτελέσματα εκμεταλλεύσεως				
Κύκλος εργασιών (πολήσεις)		12.804.991,61		12.059.885,19
Μείον: Κόστος πωλήσεων		<u>5.696.224,94</u>		<u>5.464.179,69</u>
Μικτά αποτελέσματα (κέρδη) εκμεταλλεύσεως		7.108.766,67		6.595.705,50
Πλέον: Άλλα έσοδα εκμεταλλεύσεως		<u>133.121,69</u>		<u>138.178,51</u>
Σύνολο		7.241.888,36		6.733.884,01
ΜΕΙΟΝ: 1. Έξοδα διοικητικής λειτουργίας	1.540.526,84		1.247.391,94	
3. Έξοδα λειτουργίας διαθέσεως	<u>2.486.927,88</u>	<u>4.027.454,72</u>	<u>2.329.400,16</u>	<u>3.576.792,10</u>
Μερικά αποτελέσματα (κέρδη) εκμεταλλεύσεως		3.214.433,64		3.157.091,91
ΠΑΕΟΝ (ή μείον):				
Έσοδα κεφαλαίων		202.944,32		321.516,80
Μείον: Χρεωστικοί τόκοι & συναφή έξοδα	5.033,58		5.711,31	
Προβλέψεις υποτίμησης συμμετοχών & χρεογράφων	<u>499.022,04</u>	<u>504.055,62</u>	<u>956.845,91</u>	<u>962.557,22</u>
Ολικά αποτελέσματα (κέρδη) εκμεταλλεύσεως		2.913.322,34		2.516.051,49
II. ΠΑΕΟΝ (ή μείον): Έκτακτα αποτελέσματα				
Ανόργανα έσοδα-κέρδη	111.850,55		1.331,85	
Μείον: έξοδα - ζημιές	<u>275.930,87</u>	<u>-164.080,32</u>	<u>36.927,41</u>	<u>-35.595,56</u>
Οργανικά και έκτακτα αποτελέσματα (κέρδη)		2.749.242,02		2.480.455,93
ΜΕΙΟΝ: Σύνολο αποσβέσεων παγίων στοιχείων	557.502,65		543.033,37	
Μείον: Οι από αυτές ενσωμ/νες στο λειτουργικό κόστος	<u>533.600,19</u>	<u>23.902,46</u>	<u>527.806,43</u>	<u>15.226,94</u>
ΚΑΘΑΡΑ ΑΠΟΤΕΛΕΣΜΑΤΑ (ΚΕΡΔΗ) ΠΕΡΙΟΔΟΥ (προ φόρων)		<u>2.725.339,56</u>		<u>2.465.228,99</u>

ΑΘΗΝΑ 25 ΦΕΒΡΟΥΑΡΙΟΥ 2004

Η ΠΡΟΕΔΡΟΣ ΤΟΥ Δ.Σ.

Η ΔΙΕΥΘΥΝΟΥΣΑ ΣΥΜΒΟΥΛΟΣ

Ο ΠΡΟΪΣΤΑΜΕΝΟΣ ΛΟΓΙΣΤΗΡΙΟΥ

ΕΙΡΗΝΗ Γ. ΑΘΑΝΑΣΙΑΔΟΥ
Α.Δ.Τ. Χ 217838

ΜΑΡΙΕΤΤΑ Γ. ΑΘΑΝΑΣΙΑΔΟΥ
Α.Δ.Τ. Σ 135911

ΑΘΑΝΑΣΙΟΣ Δ. ΔΙΑΜΑΝΤΗΣ
Α.Δ.Τ. Τ 073612

ΠΙΣΤΟΠΟΙΗΤΙΚΟ ΕΛΕΓΧΟΥ ΟΡΚΩΤΟΥ ΕΛΕΓΚΤΗ ΛΟΓΙΣΤΗ

Προς το Διοικητικό Συμβούλιο της Ανώνυμης Εταιρείας «Η ΝΑΥΤΕΜΠΟΡΙΚΗ - Π. ΑΘΑΝΑΣΙΑΔΗΣ & ΣΙΑ Α.Ε.»

Διενεργήσαμε τον έλεγχο που προβλέπεται από τις διατάξεις του άρθρου 6 του π.δ. 360/1985, όπως τροποποιήθηκε με το άρθρο 90 του ν. 2533/1997, εφαρμόζοντας στα πλαίσια των αρχών και κανόνων ελεγκτικής που ακολουθεί το ΣΩΜΑ ΟΡΚΩΤΩΝ ΕΛΕΓΚΤΩΝ ΛΟΓΙΣΤΩΝ, τις ελεγκτικές διαδικασίες που κρίναμε κατάλληλες, για να διαπιστώσουμε ότι οι ανωτέρω συνοπτικές οικονομικές καταστάσεις της Α.Ε. «**Η ΝΑΥΤΕΜΠΟΡΙΚΗ - Π. ΑΘΑΝΑΣΙΑΔΗΣ & ΣΙΑ Α.Ε.**» που καλύπτουν την περίοδο από 1-1-2003 μέχρι 31-12-2003 δεν περιέχουν ανακρίβειες ή παραλείψεις που να επηρεάζουν ουσιαστικά την περιουσιακή διάρθρωση και την οικονομική θέση της εταιρείας, καθώς και τα αποτελέσματα που εμφανίζονται σε αυτές. Στα πλαίσια του ελέγχου αυτού λάβαμε και γνώση του λογιστικού απολογισμού των εργασιών των υποκαταστημάτων της εταιρείας. Τέθηκαν στη διάθεσή μας τα βιβλία και στοιχεία που τήρησε η εταιρεία και μας δόθηκαν οι αναγκαίες για τον έλεγχο πληροφορίες και επεξηγήσεις που ζητήσαμε. Η εταιρεία εφαρμόισε ορθά το Γενικό Λογιστικό Σχέδιο. Δεν τροποποιήθηκε η μέθοδος απογραφής σε σχέση με την αντίστοιχη προηγούμενη περίοδο και το κόστος παραγωγής προσδιορίστηκε σύμφωνα με τις παραδεγμένες αρχές λογισμού του κόστους. Από τον παραπάνω έλεγχο μας προέκυψαν τα εξής: 1) Η εταιρεία και στην παρούσα περίοδο δεν έχει σχηματίσει πρόβλεψη αποζημιώσεως του προσωπικού της λόγω εξόδου από την υπηρεσία με βάση την υπ' αριθμ. 205/1988 γνωμοδότηση της ομορείας των Νομικών Συμβούλων της Διοικήσεως και του άρθρου 10 του Ν. 2065/1992. Εάν σχηματιζόταν τέτοια πρόβλεψη σύμφωνα με τις διατάξεις του ΚΝ 2190/1920 αυτή θα ανερχόταν στο συνολικό ποσό του 1.150.000 ευρώ περίπου, από το οποίο ποσό ευρώ 150.000 περίπου αφορά την παρούσα περίοδο. 2) Στις απαιτήσεις της εταιρείας περιλαμβάνονται και απαιτήσεις σε καθυστέρηση συνολικού ποσού ευρώ 65.000 περίπου για τις οποίες η εταιρεία δεν έχει σχηματίσει ισόποση πρόβλεψη σε βάρος των αποτελεσμάτων χρήσεως. Με βάση τον έλεγχο που διενεργήσαμε, διαπιστώσαμε ότι οι ανωτέρω οικονομικές καταστάσεις προκύπτουν από τα βιβλία και στοιχεία της εταιρείας και αφού ληφθούν υπόψη οι προαναφερμένες παρατήρησές μας καθώς και οι παρατιθέμενες από την εταιρεία σημειώσεις, δεν περιέχουν ανακρίβειες ή παραλείψεις που να επηρεάζουν ουσιαστικά την εμφανιζόμενη περιουσιακή διάρθρωση και την οικονομική θέση της εταιρείας, κατά την 31-12-2003, καθώς και τα αποτελέσματα της περιόδου που έληξε στην ημερομηνία αυτή, βάσει των σχετικών διατάξεων που ισχύουν και των λογιστικών αρχών και μεθόδων που εφαρμόζει η εταιρεία, οι οποίες έχουν γίνει γενικά παραδεκτές και δεν διαφέρουν από εκείνες που εφαρμόστηκαν στην αντίστοιχη περίοδο της προηγούμενης χρήσης. Επισημαίνεται ότι το παρόν πιστοποιητικό εκδίδεται για τους σκοπούς του άρθρου 90 του ν. 2533/1997 και δεν υποκαθιστά το πιστοποιητικό του τακτικού ελέγχου, που απαιτείται από τις διατάξεις του άρθρου 37 του κοδ. ν. 2190/1920 «περί ανωνύμων εταιρειών». Για το λόγο αυτό ενδέχεται ορισμένα κοινά των ανωτέρω συνοπτικών οικονομικών καταστάσεων να παρουσιάζουν διαφορές από εκείνα των ετήσιων οικονομικών καταστάσεων, που θα δημοσιευθούν μαζί με το προαναφερόμενο πιστοποιητικό του τακτικού ελέγχου.

ΑΘΗΝΑ 26 ΦΕΒΡΟΥΑΡΙΟΥ 2004
Ο ΟΡΚΩΤΟΣ ΕΛΕΓΚΤΗΣ ΛΟΓΙΣΤΗΣ
ΚΥΡΙΑΚΟΣ Π. ΠΑΤΑΤΟΥΚΑΣ
ΑΜ ΣΟΕΑ 11881
ΣΟΛ ΑΕΟΕ



Ισολογισμός 31-12-2003

Η ΝΑΥΤΕΜΠΟΡΙΚΗ – Π. ΑΘΑΝΑΣΙΑΔΗΣ & ΣΙΑ Α.Ε.

ΕΔΡΑ ΑΘΗΝΑ: ΑΡ.Μ.Α.Ε. 2351/06/Β/86/23

ΙΣΟΛΟΓΙΣΜΟΣ 31ης ΔΕΚΕΜΒΡΙΟΥ 2003 30η ΕΤΑΙΡΙΚΗ ΧΡΗΣΗ (1 ΙΑΝΟΥΑΡΙΟΥ – 31 ΔΕΚΕΜΒΡΙΟΥ 2003)
(ΠΟΣΑ ΣΕ ΕΥΡΩ)

ΕΝΕΡΓΗΤΙΚΟ	ΠΟΣΑ ΚΛΕΙΟΜΕΝΗΣ ΧΡΗΣΕΩΣ 2003			ΠΟΣΑ ΠΡΟΗΓ/ΝΗΣ ΧΡΗΣΕΩΣ 2002		
	ΑΣΙΑ ΚΤΗΣΕΩΣ	ΑΠΟΣΒΕΣΕΙΣ	ΑΝΑΠΟΣΒ. ΑΣΙΑ	ΑΣΙΑ ΚΤΗΣΕΩΣ	ΑΠΟΣΒΕΣΕΙΣ	ΑΝΑΠΟΣΒ. ΑΣΙΑ
Β. ΕΞΟΔΑ ΕΓΚΑΤΑΣΤΑΣΕΩΣ						
1. Εξόδα ιδρύσεως και πρώτης εγκαταστάσεως	71.538,19	40.767,91	30.770,28	71.538,19	26.460,32	45.077,87
4. Λοιπά έξοδα εγκαταστάσεως	<u>1.444.121,78</u>	<u>1.099.385,72</u>	<u>344.736,06</u>	<u>1.374.927,85</u>	<u>816.040,16</u>	<u>558.887,69</u>
	<u>1.515.659,97</u>	<u>1.140.153,63</u>	<u>375.506,34</u>	<u>1.446.466,04</u>	<u>842.500,48</u>	<u>603.965,56</u>
Γ. ΠΑΓΙΟ ΕΝΕΡΓΗΤΙΚΟ						
II. Ενομήτατες ακινητοποιήσεις						
1. Γήπεδα - Οικόπεδα	2.002.075,96		2.002.075,96	1.854.129,35		1.854.129,35
3. Κτίρια και τεχνικά έργα	855.600,96	326.264,26	529.336,70	885.109,84	298.432,38	586.677,46
4. Μηχανήματα - τεχνικές εγκατ/σεις & λοιπός μηχ/κός εξοπλ.	1.788.809,42	1.172.498,71	616.310,71	1.558.029,87	1.051.567,71	506.462,16
5. Μεταφορικά μέσα	27.306,30	25.826,39	1.479,91	33.254,30	26.861,00	6.393,30
6. Επιπλα και λοιπός εξοπλισμός	<u>706.758,67</u>	<u>580.344,33</u>	<u>126.414,34</u>	<u>662.760,37</u>	<u>484.329,03</u>	<u>178.431,34</u>
Σύνολο ακινητοποιήσεων	<u>5.380.551,31</u>	<u>2.104.933,69</u>	<u>3.275.617,62</u>	<u>4.993.283,73</u>	<u>1.861.190,12</u>	<u>3.132.093,61</u>
III. Συμμετοχές & άλλες μακρ/σμες χρηματοοικονομικές απαιτήσεις						
1. Συμμετοχές σε συνδεδεμένες επιχειρήσεις		58.964,60			58.964,60	
2. Συμμετοχές σε λοιπές επιχειρήσεις		<u>1.364.523,33</u>			<u>1.217.788,19</u>	
		1.423.487,93			1.276.752,79	
Μείον: Προβλέψεις για υποτιμήσεις		<u>1.194.569,86</u>	228.918,07		<u>695.547,82</u>	581.204,97
7. Λοιπές μακροπρόθεσμες απαιτήσεις			<u>6.691,41</u>			<u>5.641,99</u>
			<u>235.609,48</u>			<u>586.846,96</u>
Σύνολο πάγιου ενεργητικού (ΓII+ΓIII)			<u>3.511.227,10</u>			<u>3.718.940,57</u>
Δ. ΚΥΚΛΟΦΟΡΟΥΝ ΕΝΕΡΓΗΤΙΚΟ						
I. Αποθέματα						
2. Προϊόντα έτοιμα & ημιτελή - Υποπροϊόντα & Υπολείμματα			1.455,83			3.234,51
4. Πρώτες & βοηθητικές ύλες - Αναλώσιμα υλικά-Ανταλλακτικά και ειδη συσκευασίας			<u>36.822,10</u>			<u>46.099,19</u>
			<u>38.277,93</u>			<u>49.333,70</u>
II. Απαιτήσεις						
1. Πελάτες			3.595.972,84			3.303.017,19
3. Γραμμάτια σε καθυστέρηση			3.328,52			3.328,52
3α. Επιταγές εισπρακτέες			2.238.890,78			1.847.788,32
3β. Επιταγές σε καθυστέρηση			18.705,13			16.621,51
10. Επισφαλείς - Επιδικοί πελάτες και χρεώστες			46.514,27			46.514,76
11. Χρεώστες διάφοροι			1.671.878,27			1.271.361,45
12. Λογαριασμοί διαχειρίσεως προκαταβολών και πιστώσεων			<u>1.173,88</u>			<u>1.173,88</u>
			<u>7.576.463,69</u>			<u>6.489.805,63</u>
III. Χρεόγραφα						
1. Μετοχές		570.911,02			570.911,02	
3. Λοιπά χρεόγραφα		3.584.686,62			6.553.347,24	
Μείον: προβλέψεις για υποτίμηση χρεογράφων		<u>1.159.320,67</u>	<u>2.996.276,97</u>		<u>1.262.761,38</u>	<u>5.861.496,88</u>
			<u>2.996.276,97</u>			<u>5.861.496,88</u>
IV. Διαθέσιμα						
1. Ταμείο			307.734,77			278.545,77
3. Καταθέσεις όψεως & προθεσμίας			<u>5.019.531,78</u>			<u>1.978.667,35</u>
			<u>5.327.266,55</u>			<u>2.257.213,12</u>
Σύνολο κυκλοφορούντος ενεργητικού (ΔI+ΔII+ΔIII+ΔIV)			<u>15.938.285,14</u>			<u>14.657.849,33</u>
ΓΕΝΙΚΟ ΣΥΝΟΛΟ ΕΝΕΡΓΗΤΙΚΟΥ (B+Γ+Δ)			<u>19.825.018,58</u>			<u>18.980.755,46</u>
ΛΟΓΑΡΙΑΣΜΟΙ ΤΑΣΕΩΣ ΧΡΕΩΣΤΙΚΟΙ						
1. Αλλότρια περιουσιακά στοιχεία			0,06			0,06
2. Χρεωστικοί λογαριασμοί εγγυήσεων και εμπράγματων ασφαλειών			<u>32.620,12</u>			<u>32.620,12</u>
4. Λοιποί λογαριασμοί τάζεως			<u>256.127,21</u>			<u>262.922,95</u>
			<u>288.747,39</u>			<u>295.543,13</u>

ΠΑΘΗΤΙΚΟ	ΠΟΣΑ ΚΛΕΙΟΜΕΝΗΣ ΧΡΗΣΕΩΣ 2003		ΠΟΣΑ ΠΡΟΗΓ/ΝΗΣ ΧΡΗΣΕΩΣ 2002	
A. ΙΔΙΑ ΚΕΦΑΛΑΙΑ				
I. Μετοχικό Κεφάλαιο (23.935.280 Μετοχές των 0,30 ευρώ)				
1. Καταβλημένο		<u>7.180.584,00</u>		<u>7.180.584,00</u>
II. Διαφορά από έκδοση και διάθεση μετοχών				
1. Διαφορά από έκδοση μετοχών υπέρ το άρτιο		<u>4.832.733,68</u>		<u>4.832.733,68</u>
IV. Αποθεματικά Κεφάλαια				
1. Τακτικό αποθεματικό	632.173,53		543.683,41	
Μείον: Ζημία από αποτίμηση συμμ. & χρεογράφων	<u>206.470,14</u>	425.703,39	<u>258.115,57</u>	285.567,84
3. Ειδικά αποθεματικά		8.943,74		8.943,74
4. Εκτακτα αποθεματικά		97.677,79		97.677,79
5. Αφορολόγητα αποθεματικά ειδικών διατάξεων νόμων		<u>1.591.338,71</u>		<u>1.392.458,63</u>
		<u>2.123.663,63</u>		<u>1.784.648,00</u>
V. Αποτελέσματα εις νέο				
Υπόλοιπο κερδών χρήσεως εις νέο		<u>1.392.896,40</u>		<u>1.295.252,25</u>
Σύνολο ιδίων κεφαλαίων (AI+AII+AIV+AV)		<u>15.529.877,71</u>		<u>15.093.217,93</u>
Γ. ΥΠΟΧΡΕΩΣΕΙΣ				
II. Βραχυπρόθεσμες υποχρεώσεις				
1. Προμηθευτές		758.641,61		593.962,84
2α. Επιταγές πληρωτέες (μεταχρον/μένες)		117.389,00		117.389,00
4. Προκαταβολές πελατών		22.314,29		8.143,14
5. Υποχρεώσεις από φόρους-τέλη		1.624.174,34		1.690.651,39
6. Ασφαλιστικοί Οργανισμοί		144.715,49		141.291,83
10. Μερήματα πληρωτέα		1.108.874,46		1.004.869,45
11. Πιστωτές διάφοροι		<u>58.963,79</u>		<u>14.076,44</u>
Σύνολο υποχρεώσεων (ΓII)		<u>3.835.072,98</u>		<u>3.570.384,09</u>
Δ. ΜΕΤΑΒΑΤΙΚΟΙ ΛΟΓ/ΣΜΟΙ ΠΑΘΗΤΙΚΟΥ				
2. Έξοδα χρήσεως δουλεμμένα		<u>460.067,89</u>		<u>317.153,44</u>
ΓΕΝΙΚΟ ΣΥΝΟΛΟ ΠΑΘΗΤΙΚΟΥ (A+Γ+Δ)		<u>19.825.018,58</u>		<u>18.980.755,46</u>
ΛΟΓΑΡΙΑΣΜΟΙ ΤΑΣΕΩΣ ΠΙΣΤΩΤΙΚΟΙ				
1. Δικαιούχοι αλλότριων περιουσ. στοιχείων		0,06		0,06
2. Πιστωτικοί λογ/μοί εγγυήσεων και εμπρ. ασφαλειών		32.620,12		32.620,12
4. Λοιποί λογαριασμοί τάζεως		<u>256.127,21</u>		<u>262.922,95</u>
		<u>288.747,39</u>		<u>295.543,13</u>
ΣΗΜΕΙΩΣΕΙΣ:				
1. Δεν υπάρχουν πάσης φύσεως επικίνδυνες ή υπό διαιτησία διαφορές της εταιρείας καθώς και τελεσίδικες αποφάσεις δικαστικών ή διαιτητικών οργάνων που ενδέχεται να έχουν σημαντική επίπτωση στην οικονομική κατάσταση ή στη λειτουργία της εταιρείας.				
2. Δεν υφίστανται επί των ακινήτων της εταιρείας εμπράγματα βάρη.				
3. Ο αριθμός του απασχολούμενου προσωπικού στην εταιρεία την 31/12/2003 ανερχόταν σε 208 άτομα.				
4. Η εταιρεία έχει ελεγχθεί φορολογικά έως και τη χρήση 1998, και κατά συνέπεια για τις ανέλεγκτες χρήσεις 1999-2003 οι φορολογικές υποχρεώσεις δεν έχουν καταστεί οριστικές.				
5. Η τελευταία αναπροσαρμογή επί των παγίων στοιχείων της εταιρείας έγινε σύμφωνα με το Ν. 2065/1992 στη χρήση 2000.				
6. Η ανάλυση των πωλήσεων κατά ΣΤΑΚΟΔ-03 είναι:				
<u>Κ.Κ.</u>				
221-2	12.747.064,17			
517-0	<u>57.927,44</u>			
ΣΥΝΟΛΟ	12.804.991,61			

ΚΑΤΑΣΤΑΣΗ ΛΟΓΑΡΙΑΣΜΟΥ ΑΠΟΤΕΛΕΣΜΑΤΩΝ ΧΡΗΣΕΩΣ 31ης ΔΕΚΕΜΒΡΙΟΥ 2003 (1 ΙΑΝΟΥΑΡΙΟΥ – 31 ΔΕΚΕΜΒΡΙΟΥ 2003)			
	ΠΟΣΑ ΚΛΕΙΟΜΕΝΗΣ ΧΡΗΣΗΣ 2003		ΠΟΣΑ ΠΡΟΗΓΟΥΜΕΝΗΣ ΧΡΗΣΗΣ 2002
I. Αποτελέσματα εκμεταλλεύσεως			
Κύκλος εργασιών (πολίσεις)		12.804.991,61	12.059.885,19
Μείον: Κόστος πωλήσεων		<u>5.696.224,94</u>	<u>5.464.204,07</u>
Μικτά αποτελέσματα (κέρδη) εκμεταλλεύσεως		7.108.766,67	6.595.681,12
Πλέον: Άλλα έσοδα εκμεταλλεύσεως		<u>133.121,69</u>	<u>138.178,51</u>
Σύνολο		7.241.888,36	6.733.859,63
ΜΕΙΟΝ: 1. Έξοδα διοικητικής λειτουργίας	1.542.750,74		1.247.404,13
3. Έξοδα λειτουργίας διαθέσεως	<u>2.487.270,55</u>	<u>4.030.021,29</u>	<u>2.330.588,60</u>
Μερικά αποτελέσματα (κέρδη) εκμεταλλεύσεως		3.211.867,07	3.155.866,90
ΠΑΛΕΟΝ (ή μείον):			
2. Έσοδα χρεογράφων	60.586,79		65.880,81
3. Κέρδη πωλήσεως συμμετοχών & χρεογράφων	93.098,69		240.647,13
4. Πιστωτικοί τόκοι & συναφή έσοδα	<u>49.258,84</u>	<u>202.944,32</u>	<u>15.026,68</u>
Μείον:			
1. Προβλέψεις υποτιμήσεων συμμετοχών & χρεογράφων	499.022,04		956.845,91
3. Χρεωστικοί τόκοι & συναφή έξοδα	<u>5.033,58</u>	<u>504.055,62</u>	<u>5.710,11</u>
Ολικά αποτελέσματα (κέρδη) εκμεταλλεύσεως		<u>2.910.755,77</u>	<u>962.556,02</u>
Π. ΠΑΛΕΟΝ (ή μείον): Εκτακτά αποτελέσματα			
1. Εκτακτά και ανόργανα έσοδα	7.187,00		9,06
2. Εκτακτά κέρδη	449,99		338,61
3. Έσοδα προηγούμενων χρήσεων	772,85		984,18
4. Έσοδα από προβλέψεις προηγ. χρήσεων	<u>103.440,71</u>	<u>111.850,55</u>	<u>1.331,85</u>
Μείον:			
1. Εκτακτά και ανόργανα έξοδα	222.526,75		886,24
2. Εκτακτες ζημιές			1.041,18
3. Έξοδα προηγούμενων χρήσεων	52.774,95		
4. Προβλέψεις για έκτακτους κινδύνους	<u>629,17</u>	<u>275.930,87</u>	<u>35.000,00</u>
Οργανικά και έκτακτα αποτελέσματα (κέρδη)		<u>2.746.675,45</u>	<u>36.927,42</u>
ΜΕΙΟΝ: Σύνολο αποσβ. πάγιων στοιχείων	557.502,62		543.033,37
Μείον: Οι από αυτές ενσωμαίνες στο λειτουργικό κόστος	<u>533.600,16</u>	<u>23.902,46</u>	<u>527.806,43</u>
ΚΑΘΑΡΑ ΑΠΟΤΕΛΕΣΜΑΤΑ (ΚΕΡΔΗ) ΠΕΡΙΟΔΟΥ (προ φόρων)		<u>2.722.772,99</u>	<u>2.464.042,99</u>
ΠΙΝΑΚΑΣ ΔΙΑΘΕΣΕΩΣ ΑΠΟΤΕΛΕΣΜΑΤΩΝ			
	ΠΟΣΑ ΚΛΕΙΟΜ.	ΠΟΣΑ ΠΡΟΗΓ.	
	ΧΡΗΣΕΩΣ 2003	ΧΡΗΣΕΩΣ 2002	
Καθαρά αποτελέσματα (κέρδη) χρήσεως	2.722.772,99	2.464.042,99	
(+) Υπόλοιπο απί/των (κερδών) προηγ. χρήσεων	<u>1.295.252,25</u>	<u>964.157,13</u>	
Σύνολο	4.018.025,24	3.428.200,12	
ΠΑΛΕΟΝ (ή μείον)			
Ζημιές από αποτίμηση μετοχών			91.248,40
Κέρδη από ανάκληση προβλεψής υποτίμησης μετοχών	<u>-51.645,43</u>		
	3.966.379,81		3.519.448,52
ΜΕΙΟΝ: 1. Φόρος εισοδήματος	<u>1.209.025,61</u>		<u>1.128.507,85</u>
Κέρδη προς διάθεση	<u>2.757.354,20</u>		<u>2.390.940,67</u>
Η διάθεση των κερδών γίνεται ως εξής:			
1. Τακτικό αποθεματικό	88.490,12		80.881,40
2. Πρώτο μέρημα	588.459,31		532.541,29
3. Πρόσθετο μέρημα	488.628,29		448.805,19
6. Αφορολόγητο αποθεματικό Ν. 3220/2004	100.000,00		
6α. Αποθεματικό από απαλλασσόμενα της φορολογίας έσοδα	47.084,80		33.460,54
6β. Αποθεματικό από αποτίμηση Α/Κ μετοχών	51.795,28		
8. Υπόλοιπο κερδών σε νέο	<u>1.392.896,40</u>		<u>1.295.252,25</u>
	<u>2.757.354,20</u>		<u>2.390.940,67</u>
	ΑΘΗΝΑ 25 ΜΑΡΤΙΟΥ 2004		
Η ΠΡΟΕΔΡΟΣ ΤΟΥ Δ.Σ.	Η ΔΙΕΥΘΥΝΟΥΣΑ ΣΥΜΒΟΥΛΟΣ	Ο ΠΡΟΪΣΤΑΜΕΝΟΣ ΛΟΓΙΣΤΗΡΙΟΥ	
ΕΙΡΗΝΗ Γ. ΑΘΑΝΑΣΙΑΔΟΥ	ΜΑΡΙΕΤΤΑ Γ. ΑΘΑΝΑΣΙΑΔΟΥ	ΑΘΑΝΑΣΙΟΣ Δ. ΔΙΑΜΑΝΤΗΣ	
Α.Τ. Χ-026113	Α.Τ. Σ-135911	Α.Τ. Χ-643090	

ΠΙΣΤΟΠΟΙΗΤΙΚΟ ΕΛΕΓΧΟΥ ΟΡΚΩΤΟΥ ΕΛΕΓΚΤΗ ΛΟΓΙΣΤΗ

Προς τους κ.κ. Μετόχους της Ανώνυμης Εταιρείας «Η ΝΑΥΤΕΜΠΟΡΙΚΗ - Π. ΑΘΑΝΑΣΙΑΔΗΣ & ΣΙΑ Α.Ε.»

Ελέγξαμε τις ανωτέρω Οικονομικές Καταστάσεις, το σχετικό Προσάρτημα και την Κατάσταση Ταμιακών Ροών της Ανώνυμης Εταιρείας «**Η ΝΑΥΤΕΜΠΟΡΙΚΗ - Π. ΑΘΑΝΑΣΙΑΔΗΣ & ΣΙΑ Α.Ε.**» της εταιρικής χρήσεως που έληξε την 31η Δεκεμβρίου 2003. Ο έλεγχός μας, στα πλαίσια του οποίου λάβαμε και γνώση πλήρους λογιστικού απολογισμού των εργασιών των υποκαταστημάτων της εταιρείας, έγινε σύμφωνα με τις διατάξεις του άρθρου 37 του Κ.Ν. 2190/1920 «περί Ανωνύμων Εταιρειών» και τις ελεγκτικές διαδικασίες που κρίναμε κατάλληλες, με βάση τις αρχές και τους κανόνες ελεγκτικής που ακολουθεί το Σώμα Ορκωτών Ελεγκτών Λογιστών και που είναι σύμφωνοι με τις βασικές αρχές των Διεθνών Ελεγκτικών Προτύπων. Τέθηκαν στη διάθεσή μας τα βιβλία και στοιχεία που τήρησε η εταιρεία και μας δόθηκαν οι αναγκαίες για τον έλεγχο πληροφορίες και επεξηγήσεις που ζητήσαμε. Η εταιρεία εφάρμοσε ορθά το Ελληνικό Λογιστικό Σχέδιο. Δεν τροποποιήθηκε η μέθοδος απογραφής σε σχέση με την προηγούμενη χρήση και το κόστος παραγωγής που προκύπτει από τα λογιστικά βιβλία προσδιορίστηκε σύμφωνα με τις παραδεγμένες αρχές λογισμού του κόστους. Επαληθεύσαμε τη συμφωνία του περιεχομένου της εκθέσεως Διαχειρίσεως του Διοικητικού Συμβουλίου προς την Τακτική Γενική Συνέλευση των Μετόχων, με τις σχετικές Οικονομικές Καταστάσεις. Το Προσάρτημα περιλαμβάνει τις πληροφορίες που προβλέπονται από την παράγρ. 1 του άρθρου 43α του Κ.Ν. 2190/1920, ενώ η Κατάσταση Ταμιακών Ροών έχει καταρτιστεί με βάση τις οικονομικές καταστάσεις και τα τηρούμενα από την εταιρεία βιβλία και στοιχεία. Από τον παραπάνω έλεγχό μας προέκυψαν τα εξής:

- 1) Η εταιρεία και στην παρούσα χρήση δεν έχει σχηματίσει πρόβλεψη για αποζημίωση του προσωπικού της λόγω εξόδου από την υπηρεσία με βάση την υπ' αριθμ. 205/1988 γνωμοδότηση της ολομέλειας των Νομικών Συμβούλων της Διοικήσεως και του άρθρου 10 του Ν. 2065/1992. Εάν σχηματιζόταν τέτοια πρόβλεψη σύμφωνα με τις διατάξεις του Κ.Ν. 2190/1920 αυτή θα ανερχόταν στο συνολικό ποσό του 1.150.000 ευρώ περίπου, από το οποίο ποσό 150.000 ευρώ περίπου αφορούν την παρούσα χρήση.
- 2) Στις απαιτήσεις της εταιρείας περιλαμβάνονται και απαιτήσεις σε καθυστέρηση συνολικού ποσού 65.000 ευρώ περίπου για τις οποίες η Εταιρεία δεν έχει σχηματίσει ισοπίσημη πρόβλεψη σε βάρος των αποτελεσμάτων χρήσεως. Κατά την γνώμη μας, οι ανωτέρω Οικονομικές Καταστάσεις, οι οποίες προκύπτουν από τα βιβλία και στοιχεία της εταιρείας, απεικονίζουν μαζί με το Προσάρτημα και την Κατάσταση Ταμιακών Ροών, αφού ληφθούν υπόψη οι παραπάνω παρατηρήσεις μας, καθώς και οι σημειώσεις της εταιρείας, την περιουσιακή διάρθρωση και την οικονομική θέση της εταιρείας κατά την 31η Δεκεμβρίου 2003 και τα αποτελέσματα της χρήσεως που έληξε αυτή την ημερομηνία, καθώς και οι Ταμιακές Ροές από της δραστηριότητας της εταιρείας για τη χρήση αυτή βάσει των σχετικών διατάξεων που ισχύουν και λογιστικών αρχών, οι οποίες έχουν γίνει γενικά παραδεκτές και δεν διαφέρουν από εκείνες που η εταιρεία εφάρμοσε στην προηγούμενη χρήση.



ΑΘΗΝΑ 15 ΑΠΡΙΛΙΟΥ 2004
Ο ΟΡΚΩΤΟΣ ΕΛΕΓΚΤΗΣ ΛΟΓΙΣΤΗΣ
ΚΥΡΙΑΚΟΣ Π. ΠΑΤΑΤΟΥΚΑΣ
ΑΜ ΣΟΕΛ 11881
ΣΟΛ ΑΕΟΕ

Η ΝΑΥΤΕΜΠΟΡΙΚΗ – Π. ΑΘΑΝΑΣΙΑΔΗΣ & ΣΙΑ Α.Ε.

ΑΡ.Μ.Α.Ε. 2351/06/Β/86/23

Π Ρ Ο Σ Α Ρ Τ Η Μ Α ΤΟΥ ΙΣΟΛΟΓΙΣΜΟΥ ΤΗΣ 31ης ΔΕΚΕΜΒΡΙΟΥ 2003 (βάσει των διατάξεων του κωδικοπ. Ν. 2190/1920, όπως ισχύει)

Διάταξη και περιληψή της

§ 1. Σύνοψη κατάρτιση και δομή των οικονομικών καταστάσεων. Παρεκκλίσεις που έγιναν χάρη της πραγματικής εικόνας

- (α) Άρθρο 42α § 3: Παρέκκλιση από τις σχετικές διατάξεις περί καταρτίσεως των ετήσιων οικονομικών καταστάσεων, που κρίθηκε απαραίτητη για την εμφάνιση, με απόλυτη σαφήνεια, της πραγματικής εικόνας που απαιτεί η διάταξη της § 2 του άρθρου αυτού. Δεν έγινε
- (β) Άρθρο 42β § 1: Παρέκκλιση από την αρχή του αμετάβλητου της δομής και μορφής εμφανίσεως του ισολογισμού και του λογαριασμού «αποτελέσματα χρήσεως» Δεν έγινε
- (γ) Άρθρο 42β § 2: Καταχώρηση στον προσιδιάζοντα λογαριασμό στοιχείου σχετιζόμενου με περισσότερους υποχρεωτικούς λογαριασμούς. Δεν συνέτρεξε τέτοια περίπτωση
- (δ) Άρθρο 42β § 3: Προσαρμογή στη δομή και στους τίτλους των λογαριασμών με αραβική αρίθμηση, όταν η ειδική φύση της επιχειρήσεως το απαιτεί. Δεν συνέτρεξε τέτοια περίπτωση
- (ε) Άρθρο 42β § 4: Συμπτώξεις λογαριασμών του ισολογισμού που αντιστοιχούν σε αραβικούς αριθμούς, για τις οποίες (συμπτώξεις) συντρέχουν οι προϋποθέσεις της διατάξεως αυτής. Δεν έγινε, συγχώνευση λογαριασμών
- (στ) Άρθρο 42β § 5: Αναμορφώσεις κονδυλίων προηγούμενης χρήσεως για να καταστούν ομοειδή και συγκρίσιμα με τα αντίστοιχα κονδύλια της κλειόμενης χρήσεως. Δεν χρειάστηκε να γίνουν

§ 2. Αποτίμηση περιουσιακών στοιχείων

- (α) Άρθρο 43α § 1-α: Μέθοδοι αποτίμησης των περιουσιακών στοιχείων και υπολογισμού των αποσβέσεων καθώς και των προβλέψεων για υποτιμήσεις τους
- (1) Τα πάγια περιουσιακά στοιχεία αποτιμήθηκαν στην αξία της τιμής κτήσεως η οποία είναι προσαυξημένη με την αξία των προσθηκών και βελτιώσεων και μειωμένη με τις προβλεπόμενες από το νόμο αποσβέσεις. Οι αποσβέσεις της χρήσεως 2003 υπολογίστηκαν με τη σταθερή μέθοδο απόσβεσης και με τους προβλεπόμενους από το Π.Δ. 100/98 συντελεστές.
- (2) α) Σχηματίσθηκε πρόβλεψη υποτίμησης ποσού 66.930,71 σε συμμετοχή στην εταιρεία ΕΡΑΣΜΟΣ Α.Ε.
β) Σχηματίσθηκε πρόβλεψη υποτίμησης ποσού 432.091,33 σε συμμετοχή στην εταιρεία ΕΥΡΩΠΗ Α.Ε.
- (3) Τα από αγορά προερχόμενα αποθέματα (πρώτες ύλες, ανάλωμα κ.λπ.) αποτιμήθηκαν στην κατ' είδος χαμηλότερη τιμή, μεταξύ της τιμής κτήσεως και της κατά το τέλος της χρήσεως τρέχουσας τιμής αγοράς τους.
- (4) Τα υπολείμματα και τα υποπροϊόντα ποσού ευρώ 1.455,83 αποτιμήθηκαν στην πιθανή τιμή πωλήσεώς τους, μειωμένη με τα προβλεπόμενα άμεσα έξοδα πωλήσεως.

(5) Η μέση τιμή κτήσεως όλων των αποθεμάτων προσδιορίστηκε με τη μέθοδο FIFO η οποία ακολουθείται πάγια.

(6) Τα χρεόγραφα (μερίδια Αμοιβαίων Κεφαλαίων, μετοχικά και μετοχών εισιγμένων στο ΧΑΑ) αποτιμήθηκαν στην κατ' είδος χαμηλότερη τιμή, μεταξύ της τιμής κτήσεως και της κατά το τέλος της χρήσεως τρέχουσας αξίας. Ως τρέχουσα αξία λήφθηκε ο μέσος όρος της καθαρής τιμής τους κατά τον Δεκέμβριο 2003, η δε πρόβλεψη από ανάκληση υποτίμησης ανήλθε στο ποσό των ευρώ 103.440,71 αναλυόμενο ως εξής:

1. Πρόβλεψη ανάκλησης υποτίμησης μετοχών	51.645,43
2. Πρόβλεψη ανάκλησης υποτίμησης μετοχικών ΕΤΒΑ Π&Κ	51.795,28
	103.440,71

(β) Άρθρο 43α § 1-α: Βάσεις μετατροπής σε ευρώ περιουσιακών στοιχείων εκφρασμένων σε ξένο νόμισμα (Ε.Ν.) και λογιστικός χειρισμός των συναλλαγματικών διαφορών.

Υπήρχε απαίτηση από καταθέσεις σε δολάρια σε λογαριασμούς της EFG EUROBANK ERGASIAS ποσού \$ 3.008.424,58 τα οποία αποτιμήθηκαν με ισοτιμία \$/€ 1,263 (Δελτίο ισοτιμιών αναφοράς της ΕΚΤ της 31.12.2003). Η προκύψασα συναλλαγματική διαφορά ποσού € 221.368,29 καταχωρήθηκε στο λογαριασμό 81.00.04 Συναλλαγματικές διαφορές και βάρυνε τα αποτελέσματα χρήσης (ζημία)

(γ) Άρθρο 43 § 2: Παρέκλιση από τις μεθόδους και τις βασικές αρχές αποτίμησης. Εφαρμογή ειδικών μεθόδων αποτίμησης.

Δεν έγινε

(δ) Άρθρο 43 § 7-β: Αλλαγή μεθόδου υπολογισμού της τιμής κτήσεως ή του κόστους παραγωγής των αποθεμάτων ή των κινητών αξιών.

Δεν έγινε

(ε) Άρθρο 43 § 7-γ: Παράθεση της διαφοράς, μεταξύ της αξίας αποτιμήσεως των αποθεμάτων και κινητών αξιών και της τρέχουσας τιμής αγοράς τους, εφόσον είναι αξιολογή.

Δεν υπάρχει αξιολογή διαφορά.

(στ) Άρθρο 43 § 9: Ανάλυση και επεξήγηση της γενομένης μέσα στη χρήση, με βάση ειδικό νόμο, αναπροσαρμογή της αξίας των πάγιων περιουσιακών στοιχείων και παράθεση της κινήσεως του λογαριασμού «Διαφορές αναπροσαρμογής».

Δεν έγινε αναπροσαρμογή στη χρήση 2003.

3. Πάγιο ενεργητικό και έξοδα εγκαταστάσεως

(α) Άρθρο 42ε § 8: Μεταβολές πάγιων στοιχείων και εξόδων εγκαταστάσεως (πολυτετούς αποσβέσεως)

Παραθέτεται σχετικός πολύστηλος πίνακας, με τις πληροφορίες που απαιτεί η διάταξη.

ΠΙΝΑΚΑΣ ΜΕΤΑΒΟΛΩΝ ΠΑΓΙΩΝ ΣΤΟΙΧΕΙΩΝ ΚΑΙ ΕΞΟΔΩΝ ΠΟΛΥΤΕΤΟΥΣ ΑΠΟΣΒΕΣΕΩΣ ΧΡΗΣΕΩΣ 2003										
Κ.Α.	Περιγραφή Λογαριασμού	Αξίες κτήσεως			Αποσβέσεις			Αναπόσβεστο Υπόλοιπο		
		Υπόλοιπο 31/12/2002	Κίνηση χρήσης 2003 Προσθήκες Μειώσεις	Υπόλοιπο 31/12/2003	Υπόλοιπο 31/12/2002	Κίνηση χρήσης 2003 Αυξήσεις Μειώσεις	Υπόλοιπο 31/12/2003	31/12/2002	31/12/2003	
10	Γήπεδα - Οικόπεδα	1.854.129,35	147.946,61	0,00	2.002.075,96	0,00	0,00	0,00	1.854.129,35	2.002.075,96
11	Κτίρια - Τεχνικά έργα	885.109,84	24.026,65	51.535,53	885.600,96	298.432,38	37.989,79	10.157,91	326.264,26	529.336,70
12	Μηχανήματα κ.λ.π. εξοπλ.	1.558.029,87	230.779,55	0,00	1.788.809,42	1.051.567,71	120.931,00	0,00	1.172.498,71	616.310,71
13	Μεταφορικά μέσα	33.254,30	0,00	5.948,00	27.306,30	26.861,00	4.913,38	5.947,99	25.826,39	1.479,91
14	Επιπλα - Λοιπές εξοπλ.	662.760,37	43.998,30	0,00	706.758,67	484.329,03	96.015,30	0,00	580.344,33	126.414,34
	Σύνολο Παγίων	4.993.283,73	446.751,11	59.483,53	5.380.551,31	1.861.190,12	259.849,47	16.105,90	2.104.933,69	3.275.617,62
16	<u>ΕΞΟΔΑ ΕΓΚΑΤΑΣΤΑΣΕΩΣ</u>									
16.10	Εξοδα Ιδρύσεως - Α Έγκ.	71.538,19	0,00	0,00	71.538,19	26.460,32	14.307,59	0,00	40.767,91	45.077,87
16.12	Εξοδα λοιπών ερευνών	0,00	5.850,00	0,00	5.850,00	0,00	1.170,00	0,00	1.170,00	4.680,00
16.13	Εξοδα αυξήσεως Μ.Κ.	766.091,43	0,00	0,00	766.091,43	472.326,31	153.218,27	0,00	625.544,58	293.765,12
16.14	Εξοδα κτήσεως ακιν/σεων	324.123,82	16.299,12	0,00	340.422,94	156.377,75	68.084,59	0,00	224.462,34	167.746,07
16.17	Εξοδα αναδιοργανώσεως	208.577,88	3.667,19	0,00	212.245,07	141.655,27	36.970,24	0,00	178.625,51	66.922,61
16.19	Λοιπά έξοδα πολυτετούς αποσβ.	76.134,72	43.377,62	0,00	119.512,34	45.680,83	23.902,46	0,00	69.583,29	49.929,05
	Σύνολο εξόδων πολ. αποσβ.	1.446.466,04	69.193,93	0,00	1.515.659,97	842.500,48	297.653,15	0,00	1.140.153,63	603.965,56

(β) Άρθρο 43 § 5-β: Ανάλυση πρόσθετων αποσβέσεων

Δεν διενεργήθηκαν πρόσθετες αποσβέσεις

(γ) Άρθρο 43 § 5-ε: Προβλέψεις για υποτίμηση ενσώματων πάγιων περιουσιακών στοιχείων.

Δεν σχηματίστηκαν

(δ) Άρθρο 43 § 3-ε: Ανάλυση και επεξήγηση των ποσών των εξόδων εγκαταστάσεως (πολυετούς αποσβέσεως) που αφορούν τη χρήση.

(1) Έξοδα εγκαταστάσεως		
Αξία κτήσεως 31.12.2002		1.446.466,04
Πλέον: Αγορά προγραμμάτων Η/Υ χρήση 2003		3.667,19
Εξοδα κτήσεως οικοπέδου		16.299,12
Ζημία από κατεδάφιση κτιρίων		43.377,62
Εξοδα λοιπών ερευνών		5.850,00
		<u>1.515.659,97</u>
Μείον: Αποσβέσεις μέχρι 31.12.2002	842.500,48	
Αποσβέσεις χρήσης 2003	<u>297.653,15</u>	<u>1.140.153,63</u>
		<u>375.506,34</u>

(ε) Άρθρο 43 § 3-γ: Τα ποσά και ο λογιστικός χειρισμός των συναλλαγματικών διαφορών που προέκυψαν στην παρούσα χρήση, κατά την πληρωμή (δόσεων) και/ή την αποτίμηση στο τέλος της χρήσεως δανείων (ή πιστώσεων), χρησιμοποιηθέντων αποκλειστικά για κτήσεις πάγιων στοιχείων.

Δεν υπήρχαν δάνεια ή πιστώσεις σε Ξ.Ν. κατά την 31.12.03 για κτήσεις πάγιων στοιχείων

(στ) Άρθρο 43 § 4 εδάφ. α' και β': Ανάλυση και επεξήγηση των κονδυλίων «Έξοδα ερευνών και αναπτύξεως», «Παραχωρήσεις και δικαιώματα βιομηχανικής ιδιοκτησίας» και «Υπεραξία επιχειρήσεως (GOODWILL)».

Δεν υπάρχουν τέτοια κονδύλια

§ 4. Συμμετοχές

(α) Άρθρο 43α § 1-β: Συμμετοχές στο κεφάλαιο άλλων επιχειρήσεων με ποσοστό μεγαλύτερο από 10%.

(1) - Εταιρεία: ΑΙΜΟΣ Α.Ε.
- Μετοχικό Κεφάλαιο: ευρώ 59.000,00 (5.000 μετοχές των 11,80 ευρώ εκάστη)
- Συμμετοχή: 4.997 μετοχές
- Ποσοστό συμμετοχής: 99,94%
- Σύνολο ιδίων κεφαλαίων: ευρώ 72.965,04
- Αποτελέσματα χρήσης: ευρώ 1.221,77

(2) - Εταιρεία: ΕΡΑΣΜΟΣ ΤΟΥΡΙΣΤΙΚΕΣ ΕΠΙΧΕΙΡΗΣΕΙΣ Α.Ε.
- Μετοχικό Κεφάλαιο: ευρώ 62.365,05 (21.285 μετοχές των 2,93 ευρώ εκάστη)
- Συμμετοχή: 7.450 μετοχές
- Ποσοστό συμμετοχής: 35,001%
- Σύνολο ιδίων κεφαλαίων: ευρώ 257.308,68
- Αποτελέσματα χρήσης: ευρώ 399.456,21

(β) Άρθρο 43α § 1-ε: Σύνταξη ενοποιημένων οικονομικών καταστάσεων στις οποίες περιλαμβάνονται και οι οικονομικές καταστάσεις της εταιρείας.

Σύμφωνα με το άρθρ. 97 παρ. 1 Ν. 2190/1920 δεν έγινε σύνταξη ενοποιημένων οικονομικών καταστάσεων.

§ 5. Αποθέματα

(α) Άρθρο 43α § 1-α: Αποτίμηση αποθεμάτων κατά παρέκκλιση από τους κανόνες αποτιμήσεως του άρθρου 43, για λόγους φορολογικών ελαφρύνσεων.

Δεν έγινε παρέκκλιση.

(β) Άρθρο 43α § 1-ε: Διαφορές από υποτίμηση κυκλοφορούντων στοιχείων ενεργητικού και λόγια στους οποίους οφείλονται.

Δεν υπάρχουν.

§ 6. Μετοχικό κεφάλαιο

(α) Άρθρο 43α § 1-β: Κατηγορίες μετοχών, στις οποίες διαιρείται το μετοχικό κεφάλαιο. Το Μετοχικό κεφάλαιο της εταιρείας διαιρείται σε 23.935.280 κοινές ονομαστικές μετοχές των 0,30 ευρώ εκάστη.

(β) Άρθρο 43α § 1-γ: Εκδοθείσες μετοχές μέσα στη χρήση για αύξηση του μετοχικού Δεν εκδόθηκαν.

γ) Άρθρο 43α § 1-ε και 42ε § 10: Εκδοθέντες τίτλοι και ενσωματωμένα σ' αυτούς δικαιώματα. Δεν εκδόθηκαν.

(δ) Άρθρο 43α § 1-στ: Απόκτηση ιδίων μετοχών μέσα στην παρούσα χρήση. Δεν αποκτήθηκαν.

§ 7. Προβλέψεις και υποχρεώσεις

(α) Άρθρο 42ε § 14 εδάφ. β: Ανάλυση του λογαριασμού «Λοιπές προβλέψεις» αν το ποσό του είναι σημαντικό. Δεν υπάρχουν.

(β) Άρθρο 43α § 1-ζ: Οι οικονομικές δεσμεύσεις από συμβάσεις κ.λπ. που δεν εμφανίζονται στους λογαριασμούς τάξεως. Υποχρεώσεις καταβολής ειδικών μηνιαίων παροχών και οικονομικές δεσμεύσεις για συνδεδεμένες επιχειρήσεις. Δεν υπάρχουν.

(γ) Άρθρο 43α § 1-η: Πιθανές οφειλές σημαντικών ποσών φόρων και ποσά φόρων που ενδεχομένως να προκύψουν σε βάρος της κλειόμενης και των προηγούμενων χρήσεων, εφόσον δεν εμφανίζονται στις υποχρεώσεις ή στις προβλέψεις. Δεν υπάρχουν.

(δ) Άρθρο 43α § 1-στ: Μακροπρόθεσμες υποχρεώσεις πάνω από 5 έτη. Δεν υπάρχουν.

(ε) Άρθρο 43α § 1-στ: Υποχρεώσεις καλυπτόμενες με εμπράγματα ασφάλειες. Δεν υπάρχουν.

§ 8. Μεταβατικοί λογαριασμοί

(α) Άρθρο 42ε § 12: Ανάλυση των κονδυλίων των μεταβατικών λογαριασμών «Έσοδα χρήσεως εισπρακτέα» και «Έξοδα χρήσεως δουλευμένα».

Εξοδα χρήσεως δουλευμένα.	
- Προμήθειες πωλήσεων αντιπροσώπου δουλευμένες	
χρήση 2001	ευρώ 176.381,14
χρήση 2002	ευρώ 140.772,30
χρήση 2003	ευρώ 142.914,45
	460.067,89

§ 9. Λογαριασμοί τάξεως

– Άρθρο 42ε § 11: Ανάλυση των λογαριασμών τάξεως, στην έκταση που δεν καλύπτεται η υποχρέωση αυτή από τις πληροφορίες της επόμενης § 10.

4. Λοιοί λογαριασμοί τάξεως:

– Αλλότρια περιουσιακά στοιχεία	ευρώ 0,06
– Αφορολόγητη υπεραξία που προέκυψε με βάση το Ν.Δ. 1297/72 από τη μετατροπή της εταιρίας από «ΕΠΕ» σε «Α.Ε.»	ευρώ 25.848,83
– Εκπαιδευτικές ΦΠΑ εισροών επενδυτικών αγαθών του Ν. 1642/86	ευρώ 230.278,38
Δοθείσες εγγυητικές επιστολές	ευρώ 32.620,12
	<u>288.747,39</u>

§ 10. Χορηγήσεις εγγυήσεις και εμπράγματα ασφάλειες

– Άρθρο 42ε § 9: Εγγυήσεις και εμπράγματα ασφάλειες που χορηγήθηκαν από την εταιρεία.

- 1) Στη χρήση 1997 χορηγήθηκε εγγύηση προς το ΕΒΕΑ ποσού ευρώ 21.793,10 για καλή εκτέλεση όρων σύμβασης
- 2) Στη χρήση 1997 χορηγήθηκε εγγύηση προς το ΕΒΕΑ ποσού ευρώ 10.827,02 για ισοποίηση χρηματική προκαταβολή σύμβασης

§ 11. Αμοιβές, προκαταβολές και πιστώσεις σε όργανα διοικήσεως

(α) Άρθρο 43α § 1-η: Αμοιβές μελών οργάνων διοικήσεως και διευθύνσεως της εταιρείας

– Μισθοί Διευθυντών 61.237,30

(β) Άρθρο 43α § 1-η: Υποχρεώσεις που δημιουργήθηκαν ή αναλήφθηκαν για βοηθήματα σε αποχώρηση την παρούσα χρήση μέλη οργάνων διοικήσεως και διευθύνσεως της εταιρείας.

Δεν υπάρχουν.

(γ) Άρθρο 43α § 1-δ: Δοθείσες προκαταβολές και πιστώσεις σε όργανα διοικήσεως (μέλη διοικητικών συμβουλίων και διαχειριστές)

Δεν υπάρχουν.

§ 12. Αποτελέσματα χρήσεως

(α) Άρθρο 43α § 1-η: Κύκλος εργασιών κατά κατηγορίες δραστηριότητας και γεωγραφικές αγορές. (Ο κύκλος εργασιών λαμβάνεται όπως καθορίζεται στο άρθρο 42ε § 15 εδαφ. α')

(1) Βιομηχανικής δραστηριότητας:	
– εσωτερικού	ευρώ 12.700.230,17
– εξωτερικού	ευρώ 104.761,44
(2) Εμπορικής δραστηριότητας:	
– εσωτερικού	ευρώ –
– εξωτερικού	ευρώ –
Σύνολο	ευρώ <u>12.804.991,61</u>

(β) Άρθρο 43α § 1-β: Μέσος όρος του απασχοληθέντος κατά τη διάρκεια της χρήσεως προσωπικού και κατηγορίες αυτού, με το συνολικό κόστος τους. Διευκρινίζεται ότι, στο «Διοικητικό (υπαλληλικό) προσωπικό» περιλαμβάνεται το με μηνιαίο μισθό αμειβόμενο προσωπικό και στο «εργατοτεχνικό προσωπικό» οι αμειβόμενοι με ημερομίσθιο.

(1) Μέσος όρος προσωπικού άτομα:	<u>208</u>
(2) Μέσος όρος προσωπικού κατά κατηγορίες:	
– Διοικητικό (υπαλληλικό) προσ. άτομα	208
Σύνολο άτομα	<u>208</u>

(3) Αμοιβές και έξοδα προσωπικού:

– Διοικητικού (υπαλληλικού) προσωπικού:	
• Μισθοί	ευρώ 4.228.629,71
• Κοινωνικές επιβαρύνσεις και βοηθήματα	ευρώ 518.017,10
Σύνολο	ευρώ 4.746.646,81

(γ) Άρθρο 42ε § 15-β: Ανάλυση των έκτακτων και ανόργανων εξόδων και εσόδων (δηλαδή των λογαριασμών «έκτακτα και ανόργανα έξοδα» και «έκτακτα και ανόργανα έσοδα». Αν τα ποσά των λογαριασμών «έκτακτες ζημιές» και «έκτακτα κέρδη» είναι σημαντικά, κατ' εφαρμογή της διατάξεως του άρθρου 43α § 1-γ, παραθέτεται και αυτών ανάλυση (με βάση του λογαριασμούς 81.02 και 81.03 του Γεν. Λογ. Σχεδίου).	(1) Έκτακτα & ανόργανα έσοδα:		
	- Ενοίκια	ευρώ	6.264,00
	- Αποζημιώσεις	ευρώ	923,00
			<u>7.187,00</u>
	(2) Έκτακτα κέρδη:		
	- Κέρδη από εκποίηση μεταφορικών μέσων	ευρώ	449,99
	(3) Έκτακτα & ανόργανα έξοδα:		
	- Φορολογικά πρόστιμα	ευρώ	169,82
	- Συναλλαγματικές διαφορές	ευρώ	222.356,93
		ευρώ	<u>222.526,75</u>
	(4) Προβλέψεις για έκτακτους κινδύνους:		
	- Πρόβλεψη επισφαλών απαιτήσεων	ευρώ	629,17
(δ) Άρθρο 42ε § 15-β: Ανάλυση των λογαριασμών «Έσοδα προηγούμενων χρήσεων», «Έσοδα από προβλέψεις προηγούμενων χρήσεων» και «Έξοδα προηγούμενων χρήσεων»	(1) Έσοδα προηγούμεν. χρήσεων:		
	- Είσπραξη απασθεμένων απαιτήσεων	ευρώ	772,85
	- Έσοδα από προβλ. προηγ. χρήσεων	ευρώ	103.440,71
			<u>104.213,56</u>
	(2) Έξοδα προηγ. χρήσεων		
	- Φορολογικά πρόστιμα και προσαυξήσεις	ευρώ	430,60
	- Φόροι - τέλη προηγ. χρήσεων	ευρώ	2.050,46
	- Μισθοί και αποζημιώσεις προηγ. χρήσεων	ευρώ	50.293,89
		ευρώ	<u>52.774,95</u>

§ 13. Άλλες πληροφορίες που απαιτούνται για αρπότερη πληροφόρηση και εφαρμογή της αρχής της πιστής εικόνας

- (α) Άρθρο 43α § 1-ιζ:** Οποιοσδήποτε άλλες πληροφορίες που απαιτούνται από ειδικές διατάξεις ή που κρίνονται αναγκαίες για την αρπότερη πληροφόρηση των μετόχων και των τρίτων και εφαρμογή της πιστής εικόνας.
- (1) Η εταιρεία βασισμένη στο αρ. 10 του Ν. 2065/91 σχηματίζει προβλέψεις για αποζημίωση μόνο για το προσωπικό που θα αποχωρήσει εντός της επόμενης χρήσεως λόγω συνταξιοδότησης. Σε αντίθεση με το άρθρο 42ε § 14 του Κ.Ν. 2190/1920 βάσει του οποίου η εταιρεία έπρεπε να σχηματίζει πρόβλεψη για αποζημίωση προσωπικού λόγω εξόδου από την υπηρεσία, για το σύνολο του προσωπικού της κατά την 31.12.03.

ΑΘΗΝΑ 25 ΜΑΡΤΙΟΥ 2004

Η ΠΡΟΕΔΡΟΣ ΤΟΥ Δ.Σ.

Η ΔΙΕΥΘΥΝΟΥΣΑ ΣΥΜΒΟΥΛΟΣ

Ο ΠΡΟΪΣΤΑΜΕΝΟΣ ΛΟΓΙΣΤΗΡΙΟΥ

ΕΙΡΗΝΗ Γ. ΑΘΑΝΑΣΙΑΔΟΥ
Α.Δ.Τ. Χ 026113

ΜΑΡΙΕΤΤΑ Γ. ΑΘΑΝΑΣΙΑΔΟΥ
Α.Δ.Τ. Σ 135911

ΑΘΑΝΑΣΙΟΣ Δ. ΔΙΑΜΑΝΤΗΣ
Α.Δ.Τ. Χ 643090

Βεβαιώνεται ότι το ανωτέρω Προσάρτημα που αποτελείται από 7 σελίδες, είναι αυτό που αναφέρεται στο Πιστοποιητικό ελέγχου που χορήγησα με ημερομηνία 15/4/2004.

Αθήνα 15 Απριλίου 2004

Ο ΟΡΚΩΤΟΣ ΕΛΕΓΚΤΗΣ ΛΟΓΙΣΤΗΣ

ΚΥΡΙΑΚΟΣ Π. ΠΑΤΑΤΟΥΚΑΣ
Α.Μ. ΣΟΕΛ 11881
ΣΟΛ α.ε.ο.ε.

Ταμειακές ροές 2003

Η ΝΑΥΤΕΜΠΟΡΙΚΗ - Π. ΑΘΑΝΑΣΙΑΔΗΣ ΚΑΙ ΣΙΑ Α.Ε. ΕΔΡΑ: ΑΘΗΝΑ, ΑΡ. Μ.Α.Ε.:2351/06/Β/86/23 ΚΑΤΑΣΤΑΣΗ ΤΑΜΕΙΑΚΩΝ ΡΟΩΝ ΤΗΣ ΧΡΗΣΕΩΣ 1-1-2003 ΕΩΣ 31-12-2003 (ΠΟΣΑ ΣΕ ΕΥΡΩ)			
Α/Α	Ανάλυση	ΧΡΗΣΗ 2003	ΧΡΗΣΗ 2002
	Ταμειακές Ροές από συνήθεις λειτουργικές δραστηριότητες		
A	100 Ταμειακές εισροές		
	101 Πωλήσεις	12.804.991,61	12.059.885,19
	102 Άλλα έσοδα εκμεταλλεύσεως	133.121,69	138.178,51
	103 Έκτακτα και ανόργανα έσοδα	7.187,00	
	104 Έσοδα προηγούμενων χρήσεων	772,85	984,18
	105 Πιστωτικοί τόκοι (καταθέσεων κ.λπ.)	49.258,84	15.026,68
	106 Έσοδα χρεογράφων	153.685,48	306.527,94
	107 Πώληση χρεογράφων	36.579.466,10	30.658.162,98
	108 Μείωση απαιτήσεων		
	Αφαιρούνται		
	109 Αγορά χρεογράφων	(33.604.955,83)	(30.092.646,10)
	110 Αύξηση απαιτήσεων	(1.086.658,06)	(264.945,95)
	Σύνολο Ταμειακών Εισροών(A100)	15.036.869,68	12.821.173,43
A	200 Ταμειακές εκροές		
	201 Κόστος πωληθέντων (μείον αποσβέσεις και προβλέψεις)	5.508.856,29	5.273.106,88
	202 Έξοδα λειτουργίας διοικήσεως	1.251.781,48	971.200,53
	203 Έξοδα λειτουργίας ερευνών και αναπτύξεως		
	204 Έξοδα λειτουργίας διαθέσεως	2.432.008,29	2.270.082,96
	205 Έξοδα υποαπαχολήσεως /αδράνειας		
	206 Άλλα έξοδα	280.964,45	41.596,31
	207 Αύξηση αποθεμάτων		7.077,98
	208 Αύξηση μεταβατικών λογαριασμών ενεργητικού		
	209 Μείωση μεταβατικών λογαριασμών παθητικού		
	210 Μείωση βραχυπρόθεσμων υποχρεώσεων (πλην Τραπεζών)		
	Αφαιρούνται		
	211 Μείωση αποθεμάτων	(11.055,77)	
	212 Μείωση μεταβατικών λογαριασμών ενεργητικού		
	213 Αύξηση μεταβατικών λογαριασμών παθητικού	(142.914,45)	(140.772,30)
	214 Αύξηση βραχυπρόθεσμων υποχρεώσεων (πλην Τραπεζών)	(264.688,89)	(107.651,22)
	Σύνολο Ταμειακών Εκροών (A200)	(9.054.951,40)	(8.314.641,14)
A	300 Ταμειακές Εκροές φόρων		
	301 Φόροι εισοδήματος	1.209.025,61	1.128.507,85
	302 Μη ενσωματούμενοι στο λειτουργικό κόστος φόροι		
	303 Διαφορές φόρου φορολογικού ελέγχου		
	304 Μείωση υποχρεώσεων από φόρους - τέλη	66.477,05	
	Αφαιρείται		
	305 Αύξηση υποχρεώσεων από φόρους - τέλη		(344.571,92)
	Σύνολο Ταμειακών Εκροών Φόρων (A 300)	(1.275.502,66)	(783.935,93)
	Ταμειακές Ροές από συνήθεις (λειτουργικές) δραστηριότητες (Αλγεβρικό άθροισμα A100-A200-A300) = A	4.706.415,62	3.722.596,36
B	Ταμειακές Ροές από Επενδυτικές δραστηριότητες		
	100 Ταμειακές εισροές		
	101 Πώληση ασώματων ακινητοποιήσεων		
	102 Πώληση ενσώματων ακινητοποιήσεων	450,00	3.897,50
	103 Πώληση συμμετοχών και τίτλων ακινητοποιήσεων		
	104 Μείωση μακροπρόθεσμων απαιτήσεων		
	105 Έσοδα συμμετοχών και τίτλων ακινητοποιήσεων		
	106 Πιστωτικοί τόκοι (μακροπρόθεσμων κ.λπ. απαιτήσεων)		
	Σύνολο Ταμειακών Εισροών(B100)	450,00	3.897,50

Α/Α	Ανάλυση	ΧΡΗΣΗ 2003	ΧΡΗΣΗ 2002
B	200 Ταμειακές εκροές		
	201 Αγορά ασώματων ακινητοποιήσεων		
	202 Αγορά ενσώματων ακινητοποιήσεων	446.751,11	351.201,60
	203 Αγορά συμμετοχών και τίτλων ακινητοποιήσεων	146.735,14	704.215,19
	204 Αύξηση μακροπρόθεσμων απαιτήσεων	1.049,42	280,78
	205 Αύξηση εξόδων εγκαταστάσεως	69.193,93	39.677,04
	Σύνολο Ταμειακών Εκροών (B200)	(663.729,60)	(1.095.374,61)
	Ταμειακές Ροές από επενδυτικές δραστηριότητες (B100-B200)=B	(663.279,60)	(1.091.477,11)
Γ	Ταμειακές Ροές από χρηματοδοτικές δραστηριότητες		
Γ	100 Ταμειακές εισροές		
	101 Είσπραξη αύξησης μετοχικού κεφαλαίου και διαφοράς υπέρ το άρτιο		
	102 Είσπραξη επιχορηγήσεων παγίων		
	103 Αύξηση μακροπρόθεσμων υποχρεώσεων		
	104 Αύξηση βραχυπρόθεσμων υποχρεώσεων (λογαριασμοί Τραπεζών)		
	Σύνολο Ταμειακών Εισροών (Γ100)	0,00	0,00
Γ	200 Ταμειακές εκροές		
	201 Μείωση (επιστροφή μετοχικού κεφαλαίου)		
	202 Επιστροφή επιχορηγήσεων παγίων		
	203 Μείωση μακροπρόθεσμων υποχρεώσεων		
	204 Μείωση βραχυπρόθεσμων υποχρεώσεων (λογαριασμοί Τραπεζών)		
	205 Τόκοι πληρωθέντες		
	206 Μερίσματα πληρωθέντα	973.082,59	1.186.068,40
	207 Διανομή κερδών στο προσωπικό		
	208 Αμοιβές στο Δ.Σ από κέρδη χρήσεως		
	Σύνολο Ταμειακών Εκροών (Γ200)	(973.082,59)	(1.186.068,40)
	Ταμειακές Ροές από χρηματοδοτικές δραστηριότητες (Γ100-Γ200)=Γ	(973.082,59)	(1.186.068,40)
	ΤΑΜΕΙΑΚΕΣ ΡΟΕΣ ΕΠΙΧΕΙΡΗΣΕΩΣ (αλγεβρικό άθροισμα Α+Β+Γ)	3.070.053,43	1.445.050,85
	ΠΛΕΟΝ ΧΡΗΜΑΤΙΚΑ ΔΙΑΘΕΣΙΜΑ ΕΝΑΡΞΗΣ ΧΡΗΣΗΣ	2.257.213,12	812.162,27
	ΧΡΗΜΑΤΙΚΑ ΔΙΑΘΕΣΙΜΑ ΤΕΛΟΣ ΧΡΗΣΗΣ	5.327.266,55	2.257.213,12

Η ΠΡΟΕΔΡΟΣ ΤΟΥ Δ.Σ.
ΕΙΡΗΝΗ Γ. ΑΘΑΝΑΣΙΑΔΟΥ
Α.Τ. Χ-026113

ΑΘΗΝΑ 25 ΜΑΡΤΙΟΥ 2004
Η ΔΙΕΥΘΥΝΟΥΣΑ ΣΥΜΒΟΥΛΟΣ
ΜΑΡΙΕΤΤΑ Γ. ΑΘΑΝΑΣΙΑΔΟΥ
Α.Τ. Σ-135911

Ο ΠΡΟΣΤΑΜΕΝΟΣ ΛΟΓΙΣΤΗΡΙΟΥ
ΑΘΑΝΑΣΙΟΣ Δ. ΔΙΑΜΑΝΤΗΣ
Α.Τ. Χ-643090

ΒΕΒΑΙΩΣΗ ΕΛΕΓΧΟΥ ΟΡΚΩΤΟΥ ΕΛΕΓΚΤΗ ΛΟΓΙΣΤΗ

Ελέγξαμε την ανωτέρω κατάσταση ταμειακών ροών της Ανώνυμης Εταιρείας "Η ΝΑΥΤΕΜΠΟΡΙΚΗ - Π. ΑΘΑΝΑΣΙΑΔΗΣ ΚΑΙ ΣΙΑ Α.Ε" της χρήσεως 2003ι και είναι αυτή που αναφέρεται στο από 15 Απριλίου 2004 πιστοποιητικό μας ελέγχου των οικονομικών καταστάσεων της χρήσεως αυτής. Κατά την γνώμη μας η προαναφερόμενη κατάσταση ταμειακών ροών απεικονίζει τις ταμειακές εισροές και εκροές από τις κατά την χρήση δραστηριότητες της ανωτέρω εταιρείας.

Αθήνα 15 Απριλίου 2004
Ο ΟΡΚΩΤΟΣ ΕΛΕΓΚΤΗΣ ΛΟΓΙΣΤΗΣ
ΚΥΡΙΑΚΟΣ Π. ΠΑΤΑΤΟΥΚΑΣ
ΑΜΣΟΕΛ 11881
ΣΟΛ α.ε.ο.ε.



Αντληθέντα κεφάλαια

Η ΝΑΥΤΕΜΠΟΡΙΚΗ – Π. ΑΘΑΝΑΣΙΑΔΗΣ & ΣΙΑ Α.Ε.

ΕΔΡΑ ΑΘΗΝΑ. ΑΡ.Μ.Α.Ε.: 2351/06/Β/86/23

ΔΙΑΘΕΣΗ ΑΝΤΛΗΘΕΝΤΩΝ ΚΕΦΑΛΑΙΩΝ ΑΠΟ ΤΗΝ ΑΥΞΗΣΗ ΤΟΥ ΜΕΤΟΧΙΚΟΥ ΚΕΦΑΛΑΙΟΥ ΜΕ ΜΕΤΡΗΤΑ ΜΕΧΡΙ 31/03/2003

Γνωστοποιείται, σύμφωνα με την απόφαση του Διοικητικού Συμβουλίου του Χρηματιστηρίου Αθηνών με αριθμό 58/28-12-2000, ότι από την αύξηση του μετοχικού κεφαλαίου της εταιρείας με καταβολή μετρητών, που έγινε με την υπ' αριθμ. 30/8.6.1999 απόφαση της Γενικής Συνέλευσης των Μετόχων, η ισχύς της οποίας ανανεώθηκε με την υπ' αριθμ. 31/12.11.99 απόφαση Εκτακτής Γενικής Συνέλευσης των Μετόχων και την απόφαση υπ' αριθμ. 2/180/4.1.2000 συνεδρίασης του Διοικητικού Συμβουλίου της Επιτροπής Κεφαλαιαγοράς, αντλήθηκαν κεφάλαια καθαρού ποσού 9.641,5 χιλιάδων ευρώ (συνολικά 10.341,4 χιλιάδες ευρώ μείον έξοδα έκδοσης 709,9 χιλιάδες ευρώ).

Η κάλυψη της αύξησης του μετοχικού κεφαλαίου έγινε με δημόσια εγγραφή από 11/2/2000 έως 15/2/2000, με έκδοση 819.500 κοινών ονομαστικών μετοχών ονομαστικής αξίας 0,29 ευρώ εκάστη και τιμή διάθεσης 12,62 ευρώ (εκ των οποίων 39.000 μετοχές με ιδιωτική τοποθέτηση).

Η Πιστοποίηση της παραπάνω αύξησης του μετοχικού κεφαλαίου με μετρητά έγινε με το υπ' αριθμ. 413/28.2.2000 Πρακτικό του Διοικητικού Συμβουλίου της εταιρείας, η δε εισαγωγή και διαπραγμάτευση των μετοχών στο Χ.Α έγινε την 8/3/2000.

ΠΙΝΑΚΑΣ ΔΙΑΘΕΣΗΣ ΑΝΤΛΗΘΕΝΤΩΝ ΚΕΦΑΛΑΙΩΝ (ΠΟΣΑ ΣΕ ΧΙΛΙΑΔΕΣ ΕΥΡΩ)

Είδος Επένδυσης	Διάθεση Κεφαλαίων βάσει Ενημ. Δελτίου			Τροποποίηση Διάθεσης Κεφαλαίων Αποφ. Εκτακτής Γ.Σ. 17/12/2001				Τροποποίηση Διάθεσης Κεφαλαίων Αποφ. Εκτακτής Γ.Σ. 17/12/2002				Διάθεση Κεφαλαίων			
	2000	2001	Σύνολο	Εως 31/12/01	2002	2003	Σύνολο	Εως 31/12/02	2003	2004	Σύνολο	Μέχρι 31.12.02	1.1.03-	Σύνολο	Αδιάρθετο 31.3.2003
1. Αναβάθμιση προεκτύπωσης Prepress		675,0	675,0	483,0	45,2		528,2	528,2			528,2	528,2		528,2	
2. Ανέγερση κτιριακών εγκαταστάσεων	1.930,0	960,7	2.890,7		1.173,9	880,4	2.054,3		2.054,3		2.054,3				2.054,3
3. Εκσυγχρονισμός και επέκταση πιεστηρίου		3.374,9	3.374,9		1.173,9		1.173,9		1.173,9		1.173,9				1.173,9
4. Αγορά οικοπέδου για ανέγερση κτιριακών εγκαταστάσεων	1.447,8		1.447,8	1.657,5	173,8		1.831,3	1.765,7	65,6		1.831,3	1.765,7	65,6	1.831,3	
5. Κεφάλαιο κίνησης	1.253,1		1.253,1	1.253,1	318,0		1.571,1	1.571,1			1.571,1	1.571,1		1.571,1	
6. Αγορά γραφείων Θεσσαλονίκης					566,4		566,4		566,4		566,4		566,4		566,4
7. Αγορά γραφείων Πειραιά					155,4		155,4		155,5		155,5		155,5		155,5
8. Συμμετοχές					1.760,8		1.760,8		586,8	1.115,3	58,7	1.760,8	586,8	586,8	1.174,0
Σύνολο	4.630,9	5.010,6	9.641,5	4.115,5	4.645,6	880,4	9.641,5	5.173,7	4.409,1	58,7	9.641,5	5.173,7	65,6	5.239,3	4.402,2

ΣΗΜΕΙΩΣΕΙΣ

Η τροποποίηση του επενδυτικού προγράμματος έγινε με αποφάσεις των Εκτάκτων Γενικών Συνελεύσεων των Μετόχων της 17/12/2001 και 17/12/2000.

Το Χ.Α και η Επιτροπή Κεφαλαιαγοράς ενημερώθηκαν για την ανωτέρω τροποποίηση με επιστολές της εταιρείας μας οι οποίες κατατέθηκαν στις αρμόδιες υπηρεσίες με αριθμ. πρωτ. 5496/5-2-2002, 697/9-1-2003 και 4085/12-2-2002, 553/9-1-2003 αντίστοιχως, στις οποίες επισυνάφθηκαν τα πλήρη πρακτικά των Εκτάκτων Γενικών Συνελεύσεων. Εμπροσθέντως, το Χ.Α. ενημερώθηκε και με δελτία Τύπου της εταιρείας μας την 18-12-2001 και 17-12-2002.

Το αδιάθετο υπόλοιπο της 31-3-2003 ποσού 4.402,2 χιλιάδων ευρώ παραμένει ακέραια τοποθετημένο σε λογαριασμούς Αμοιβαίων Κεφαλαίων και REPOS αναλυόμενο ως ακολούθως:

ΕΙΔΟΣ ΕΠΕΝΔΥΣΗΣ	ΗΜΕΡ. ΕΠΕΝΔΥΣΗΣ	ΠΟΣΟ ΕΠΕΝΔΥΣΗΣ	ΑΠΟΤΙΜΗΣΗ 31.03.2003
1. REPOS	28.02.2003	900,0	902,0
2. ΔΙΕΘΝΙΚΗ Α/Κ ΕΣΩΤΕΡΙΚΟΥ (SWAPS)	12.03.2003	730,2	731,2
3. INTERAMERICAN ΣΤΑΘΕΡΟ ΟΜΟΛ. ΕΣΩΤΕΡΙΚΟΥ	30.12.2002	1.784,0	1.820,0
4. EUROBANK BOND FUND ΟΜΟΛΟΓΙΑΚΟ ΕΣΩΤΕΡΙΚΟΥ	31.12.2002	988,0	1.004,0
ΣΥΝΟΛΟ		4.402,2	4.457,2

Το παραπάνω ποσό θα παραμείνει επενδεδυμένο σε τοποθετήσεις χαμηλού κινδύνου και βέλτιστης απόδοσης μέχρι την υλοποίηση του επενδυτικού προγράμματος που αναφέρεται στο Ενημερωτικό Δελτίο και έχει εγκριθεί από την ΕΠΙΤΡΟΠΗ ΚΕΦΑΛΑΙΑΓΟΡΑΣ και όπως τροποποιήθηκε με τις αποφάσεις των Εκτάκτων Γενικών Συνελεύσεων των Μετόχων της 17-12-2001 και 17-12-2002.

Η ΠΡΟΕΔΡΟΣ ΤΟΥ Δ.Σ.
ΕΙΡΗΝΗ Γ. ΑΘΑΝΑΣΙΑΔΟΥ
Α.Τ. Χ-026113

Αθήνα 30 Απριλίου 2003
Η ΔΙΕΥΘΥΝΟΥΣΑ ΣΥΜΒΟΥΛΟΣ
ΜΑΡΙΕΤΤΑ Γ. ΑΘΑΝΑΣΙΑΔΟΥ
Α.Τ. Σ-135911

Ο ΠΡΟΪΣΤΑΜΕΝΟΣ ΛΟΓΙΣΤΗΡΙΟΥ
ΑΘΑΝΑΣΙΟΣ Δ. ΔΙΑΜΑΝΤΗΣ
Α.Τ. Τ-073612

ΒΕΒΑΙΩΣΗ ΟΡΚΩΤΟΥ ΕΛΕΓΚΤΗ ΛΟΓΙΣΤΗ

Ελέγξαμε τα ανωτέρω στοιχεία της Ανώνυμης Εταιρείας «Η ΝΑΥΤΕΜΠΟΡΙΚΗ - Π. ΑΘΑΝΑΣΙΑΔΗΣ & ΣΙΑ Α.Ε.» εφαρμόζοντας τις αρχές και τους κανόνες ελεγκτικής που ακολουθεί το Σώμα Ορκωτών Ελεγκτών Λογιστών. Από τον έλεγχο μας αυτό διαπιστώσαμε ότι τα ανωτέρω στοιχεία προκύπτουν από τα λογιστικά βιβλία και στοιχεία που τήρησε η εταιρεία καθώς και από το εγκεκριμένο από το Χ.Α Ενημερωτικό Δελτίο, όπως αυτό τροποποιήθηκε από τις Έκτακτες Γενικές Συνελεύσεις των Μετόχων της 17-12-2001 και 17-12-2002.



Αθήνα 5 Μαΐου 2003
ΚΥΡΙΑΚΟΣ Π. ΠΑΤΑΤΟΥΚΑΣ
ΑΜ ΣΟΕΛ 11881
ΣΟΛ ΑΒΟΕ

Η ΝΑΥΤΕΜΠΟΡΙΚΗ – Π. ΑΘΑΝΑΣΙΑΔΗΣ & ΣΙΑ Α.Ε.
ΕΔΡΑ ΑΘΗΝΑ. ΑΡ.Μ.Α.Ε.: 2351/06/Β/86/23

ΔΙΑΘΕΣΗ ΑΝΤΛΗΘΕΝΤΩΝ ΚΕΦΑΛΑΙΩΝ ΑΠΟ ΤΗΝ ΑΥΞΗΣΗ ΤΟΥ ΜΕΤΟΧΙΚΟΥ ΚΕΦΑΛΑΙΟΥ ΜΕ ΜΕΤΡΗΤΑ ΜΕΧΡΙ 30/06/2003

Γνωστοποιείται, σύμφωνα με την απόφαση του Διοικητικού Συμβουλίου του Χρηματιστηρίου Αθηνών με αριθμό 58/28-12-2000, ότι από την αύξηση του μετοχικού κεφαλαίου της εταιρείας με καταβολή μετρητών, που έγινε με την υπ' αριθμ. 30/8.6.1999 απόφαση της Γενικής Συνέλευσης των Μετόχων, η ισχύς της οποίας ανανεώθηκε με την υπ' αριθμ. 31/12.11.99 απόφαση Εκτακτής Γενικής Συνέλευσης των Μετόχων και την απόφαση υπ' αριθμ. 2/180/4.1.2000 συνεδρίασης του Διοικητικού Συμβουλίου της Επιτροπής Κεφαλαιαγοράς, αντιλήθηκαν κεφάλαια καθαρού ποσού 9.641,5 χιλιάδων ευρώ (συνολικά 10.341,4 χιλιάδες ευρώ μείον έξοδα έκδοσης 709,9 χιλιάδες ευρώ).

Η καλυψη της αύξησης του μετοχικού κεφαλαίου έγινε με δημόσια εγγραφή από 11/2/2000 έως 15/2/2000, με έκδοση 819.500 κοινών ονομαστικών μετοχών ονομαστικής αξίας 0,29 ευρώ εκάστη και τιμή διάθεσης 12,62 ευρώ (εκ των οποίων 39.000 μετοχές με ιδιωτική τοποθέτηση).

Η Ψηφοποίηση της παραπάνω αύξησης του μετοχικού κεφαλαίου με μετρητά έγινε με το υπ' αριθμ. 413/28.2.2000 Πρακτικό του Διοικητικού Συμβουλίου της εταιρείας, η δε εισαγωγή και διαπραγμάτευση των μετοχών στο Χ.Α έγινε την 8/3/2000.

**ΠΙΝΑΚΑΣ ΔΙΑΘΕΣΗΣ ΑΝΤΛΗΘΕΝΤΩΝ ΚΕΦΑΛΑΙΩΝ
(ΠΟΣΑ ΣΕ ΧΙΛΙΑΔΕΣ ΕΥΡΩ)**

Είδος Επένδυσης	Διάθεση Κεφαλαίων βάσει Εγвр. Δελτίου			Τροποποίηση Διάθεσης Κεφαλαίων Αποφ. Εκτακτής Γ.Σ. 17/12/2001			Τροποποίηση Διάθεσης Κεφαλαίων Αποφ. Εκτακτής Γ.Σ. 17/12/2002				Τροποποίηση Διάθεσης Κεφαλαίων Αποφ. Τακτικής Γ.Σ. 26/6/2003				Διάθεση Κεφαλαίων					
	2000	2001	Σύνολο	Εως 31/12/01	2002	2003	Σύνολο	Εως 31/12/02	2003	2004	Σύνολο	Εως 26/6/03	Εως 31/12/03	2004	Σύνολο	Εως 31.12.02	1.1.03- 31.3.03	1.4.03- 30.06.03	Σύνολο	Διόθετο Υπόλοιπο 30.6.2003
1. Ανεβάρωση προεκτύπωσης Prepress		675,0	675,0	483,0	45,2		528,2			528,2				528,2	528,2				528,2	
2. Ανέγερση κτιρ. εγκαταστάσεων	1.930,0	960,7	2.890,7		1.173,9	880,4	2.054,3		2.054,3	2.054,3			500,0	716,2	1.216,2					1.216,2
3. Εκσυγχρονισμός και επέκταση πισιτηρίου		3.374,9	3.374,9		1.173,9		1.173,9		1.173,9	1.173,9			68,6	1.100,0	1.900,0			68,6	68,6	3.000,0
4. Άγγρα οικοπέδου για ανέγερση κτιρ. εγκαταστάσεων	1.447,8		1.447,8	1.657,5	173,8		1.831,3	1.765,7	65,6	1.831,3	1.831,3			1.831,3	1.765,7	65,6		1.831,3		
5. Κεφάλαια κίνησης	1.253,1		1.253,1	1.253,1	318,0		1.571,1	1.571,1		1.571,1	1.571,1			1.571,1	1.571,1			1.571,1		
6. Άγγρα γραμμάτων δημοπρασίας				566,4			566,4	566,4		566,4	566,4				566,4			566,4		
7. Άγγρα γραμματο Πιστωτά				155,5			155,5	155,5		155,5	155,5				155,5			155,5		
8. Συμμετοχές	4.630,9	5.010,6	9.641,5	4.115,5	4.645,6	880,4	9.641,5	5.173,7	4.409,1	58,7	9.641,5	5.307,9	1.658,2	2.674,9	9.641,5	5.173,7	65,6	88,6	5.307,9	4.335,8
Σύνολο																				

ΣΗΜΕΙΩΣΕΙΣ

Η τροποποίηση του επενδυτικού προγράμματος έγινε με αποφάσεις των Εκτάκτων Γενικών Συνελεύσεων των Μετόχων της 17/12/2001 και 17/12/2002 και της Τακτικής Γενικής Συνέλευσης 26/6/2003.

Το Χ.Α και η Επιτροπή Κεφαλαιαγοράς ενημερώθηκαν για τις ανωτέρω τροποποιήσεις με επιστολές της εταιρείας μας οι οποίες κατατέθηκαν στις αρμόδιες υπηρεσίες με αριθμ. πρωτ. 5496/5-2-2002, 697/9-1-2003, 22617/26.6.2003 και 4085/12-2-2002, 553/9-1-2003, 19395/26.8.2003 αντίστοιχος, στις οποίες επισυνάφθηκαν τα πλήρη πρακτικά των Γενικών Συνελεύσεων.

Επιπροσθέτως, το Χ.Α. ενημερώθηκε και με δελτία Τύπου της εταιρείας μας την 18-12-2001, 17-12-2002 και 26-6-2003.

Το αδιάθετο υπόλοιπο της 30-6-2003 ποσού 4.333,6 χιλιάδων ευρώ παραμένει ακέραια τοποθετημένο σε λογαριασμούς τραπεζών και REPOS αναλυόμενο ως ακολούθως:

ΕΙΔΟΣ ΕΠΕΝΔΥΣΗΣ	ΗΜΕΡ. ΕΠΕΝΔΥΣΗΣ	ΠΟΣΟ ΕΠΕΝΔΥΣΗΣ	ΑΠΟΤΙΜΗΣΗ 30.06.2003
1. REPOS	6 & 9/6/2003	1.369,6	1.371,3
2. ΚΑΤΑΘΕΣΕΙΣ ΠΡΟΘΕΣΜΙΑΣ	30/6/2003	950,0	950,0
3. ΚΑΤΑΘΕΣΕΙΣ ΟΨΕΩΣ ΣΕ Ε.Ν.	28/5-30/6/2003	2.014,0	2.014,5
ΣΥΝΟΛΟ		4.333,6	4.335,8

Το παραπάνω ποσό θα παραμείνει επενδεδυμένο σε τοποθετήσεις χαμηλού κινδύνου και βελτιστης απόδοσης μέχρι την υλοποίηση του επενδυτικού προγράμματος που αναφέρεται στο Ενημερωτικό Δελτίο και έχει εγκριθεί από την ΕΠΙΤΡΟΠΗ ΚΕΦΑΛΑΙΑΓΟΡΑΣ και όπως τροποποιήθηκε με τις αποφάσεις των Εκτάκτων Γενικών Συνελεύσεων των Μετόχων της 17-12-2001 και 17-12-2002 και της Τακτικής Γενικής Συνέλευσης της 26-6-2003.

Αθήνα 30 Ιουλίου 2003

Η ΠΡΟΕΔΡΟΣ ΤΟΥ Δ.Σ.

ΕΙΡΗΝΗ Γ. ΑΘΑΝΑΣΙΑΔΟΥ

Α.Τ. Χ-026113

Η ΔΙΕΥΘΥΝΟΥΣΑ ΣΥΜΒΟΥΛΟΣ

ΜΑΡΙΕΤΤΑ Γ. ΑΘΑΝΑΣΙΑΔΟΥ

Α.Τ. Σ-135911

Ο ΠΡΟΪΣΤΑΜΕΝΟΣ ΛΟΓΙΣΤΗΡΙΟΥ

ΑΘΑΝΑΣΙΟΣ Δ. ΔΙΑΜΑΝΤΗΣ

Α.Τ. Τ-073612

ΒΕΒΑΙΩΣΗ ΟΡΚΩΤΟΥ ΕΛΕΓΚΤΗ ΛΟΓΙΣΤΗ

Ελέγξαμε τα ανωτέρω στοιχεία της Ανώνυμης Εταιρείας «Η ΝΑΥΤΕΜΠΟΡΙΚΗ - Π. ΑΘΑΝΑΣΙΑΔΗΣ & ΣΙΑ Α.Ε.» εφαρμόζοντας τις αρχές και τους κανόνες ελεγκτικής που ακολουθεί το Σώμα Ορκωτών Ελεγκτών Λογιστών. Από τον έλεγχό μας αυτό διαπιστώσαμε ότι τα ανωτέρω στοιχεία προκύπτουν από τα λογιστικά βιβλία και στοιχεία που τήρησε η εταιρεία καθώς και από το εγκεκριμένο από το Χ.Α Ενημερωτικό Δελτίο, όπως αυτό τροποποιήθηκε από τις Έκτακτες Γενικές Συνελεύσεις των Μετόχων της 17-12-2001 και 17-12-2002 και την Τακτική Γενική Συνέλευση της 26-6-2003.

Αθήνα 26 Αυγούστου 2003

ΚΥΡΙΑΚΟΣ Π. ΠΑΤΑΤΟΥΚΑΣ

ΑΜ ΣΟΕΛ 11881

ΣΟΛ ΑΒΟΕ



ΟΡΚΩΤΟ ΕΛΕΚΤΗ ΛΟΓΙΣΤΗ
ΕΠΙΧΡΗΜΑΤΟΠΟΙΗΣΗ

Η ΝΑΥΤΕΜΠΟΡΙΚΗ – Π. ΑΘΑΝΑΣΙΑΔΗΣ & ΣΙΑ Α.Ε.
ΕΔΡΑ ΑΘΗΝΑ. ΑΡ.Μ.Α.Ε.: 2351/06/Β/86/23

ΔΙΑΘΕΣΗ ΑΝΤΛΗΘΕΝΤΩΝ ΚΕΦΑΛΑΙΩΝ ΑΠΟ ΤΗΝ ΑΥΞΗΣΗ ΤΟΥ ΜΕΤΟΧΙΚΟΥ ΚΕΦΑΛΑΙΟΥ ΜΕ ΜΕΤΡΗΤΑ ΜΕΧΡΙ 30/09/2003

Γνωστοποιείται, σύμφωνα με την απόφαση του Διοικητικού Συμβουλίου του Χρηματιστηρίου Αθηνών με αριθμό 58/28-12-2000, ότι από την αύξηση του μετοχικού κεφαλαίου της εταιρείας με καταβολή μετρητών, που έγινε με την υπ' αριθμ. 30/8.6.1999 απόφαση της Γενικής Συνέλευσης των Μετόχων, η ισχύς της οποίας ανανεώθηκε με την υπ' αριθμ. 31/12.11.99 απόφαση Εκτακτής Γενικής Συνέλευσης των Μετόχων και την απόφαση υπ' αριθμ. 2/180/4.1.2000 συνεδρίασης του Διοικητικού Συμβουλίου της Επιτροπής Κεφαλαιαγοράς, αντίληφθηκαν κεφάλαια καθαρού ποσού 9.641,5 χιλιάδων ευρώ (συνολικά 10.341,4 χιλιάδες ευρώ μείον έξοδα έκδοσης 709,9 χιλιάδες ευρώ).

Η κάλυψη της αύξησης του μετοχικού κεφαλαίου έγινε με δημόσια έγγραφη από 11/2/2000 έως 15/2/2000, με έκδοση 819.500 κοινών ονομαστικών μετοχών ονομαστικής αξίας 0,29 ευρώ εκάστη και τιμή διάθεσης 12,62 ευρώ (εκ των οποίων 39.000 μετοχές με ιδιωτική τοποθέτηση).

Η Πιστοποίηση της παραπάνω αύξησης του μετοχικού κεφαλαίου με μετρητά έγινε με το υπ' αριθμ. 413/28.2.2000 Πρακτικό του Διοικητικού Συμβουλίου της εταιρείας, η δε εισαγωγή και διαπραγμάτευση των μετοχών στο Χ.Α έγινε την 8/3/2000.

**ΠΙΝΑΚΑΣ ΔΙΑΘΕΣΗΣ ΑΝΤΛΗΘΕΝΤΩΝ ΚΕΦΑΛΑΙΩΝ
(ΠΟΣΑ ΣΕ ΧΙΛΙΑΔΕΣ ΕΥΡΩ)**

Είδος Επένδυσης	Διάθεση Κεφαλαίων βάσει Ενημ. Δελτίου			Τροποποίηση Διάθεσης Κεφαλαίων Αποφ. Εκτακτής Γ.Σ. 17/12/2001			Τροποποίηση Διάθεσης Κεφαλαίων Αποφ. Εκτακτής Γ.Σ. 17/12/2002				Τροποποίηση Διάθεσης Κεφαλαίων Αποφ. Τακτικής Γ.Σ. 26/6/2003			Διάθεση Κεφαλαίων						
	2000	2001	Σύνολο	Εως 31/12/01	2002	2003	Σύνολο	Εως 31/12/02	2003	2004	Σύνολο	Εως 26/6/03	Εως 31/12/03	2004	Σύνολο	Εως 31.12.02	1.1.03- 31.3.03	1.7.03- 30.09.03	Σύνολο	Αδιάθετο Υπόλοιπο 30.9.2003
1. Ανσφάριση προεκτύπωσης Prepress		675,0	675,0	483,0	45,2		528,2	528,2		528,2		528,2		528,2		528,2			528,2	
2. Ανέγερση κτιρ. εγκαθ.ων	1.930,0	960,7	2.890,7		1.173,9	880,4	2.054,3		2.054,3	2.054,3			500,0	716,2	1.216,2					1.216,2
3. Εκσυγχρονισμός και επέκταση πεπτηριού		3.374,9	3.374,9		1.173,9		1.173,9		1.173,9	1.173,9			68,6	1.100,0	1.900,0	3.068,6		68,6	68,6	3.000,0
4. Αγορά οικοπέδου για ανέγερση κτιρ. εγκαθ.ων	1.447,8		1.447,8	1.657,5	1.738		1.831,3	1.765,7	65,6		1.831,3	1.831,3			1.831,3	1.765,7	65,6		1.831,3	
5. Κεφάλαια κίνησης	1.253,1		1.253,1	1.253,1	318,0		1.571,1	1.571,1			1.571,1	1.571,1			1.571,1	1.571,1			1.571,1	
6. Αγορά γραφείων Θεσσαλονίκης				566,4			566,4	566,4			566,4	566,4			566,4	566,4			566,4	
7. Αγορά γραφείου Πειραιά				155,5			155,5	155,5			155,5	155,5			155,5	155,5			155,5	
8. Συμμετοχές				1.780,8			1.780,8	586,8	1.115,3	58,7	1.780,8	586,8	58,7	58,7	704,2	586,8			586,8	117,4
Σύνολο	4.630,9	5.010,6	9.641,5	4.115,5	4.645,6	880,4	9.641,5	5.173,7	4.091,1	58,7	9.641,5	5.307,9	1.658,2	2.674,9	9.641,5	5.173,7	134,2	0,0	5.307,9	4.333,6

ΣΗΜΕΙΩΣΕΙΣ

Η τροποποίηση του επενδυτικού προγράμματος έγινε με αποφάσεις των Εκτάκτων Γενικών Συνελεύσεων των Μετόχων της 17/12/2001 και 17/12/2002 και της Τακτικής Γενικής Συνέλευσης 26/6/2003.

Το Χ.Α και η Επιτροπή Κεφαλαιαγοράς ενημερώθηκαν για τις ανωτέρω τροποποιήσεις με επιστολές της εταιρείας μας οι οποίες κατατέθηκαν στις αρμόδιες υπηρεσίες με αριθμ. πρωτ. 5496/5-2-2002, 697/9-1-2003, 22617/26.6.2003 και 4085/12-2-2002, 553/9-1-2003, 19395/26.8.2003 αντίστοιχος, στις οποίες επισυνάφθηκαν τα πλήρη πρακτικά των Γενικών Συνελεύσεων.

Επιπροσθέτως, το Χ.Α. ενημερώθηκε και με δελτία Τύπου της εταιρείας μας την 18-12-2001, 17-12-2002 και 26-6-2003.

Το αδιάθετο υπόλοιπο της 30-6-2003 ποσού 4.333,6 χιλιάδων ευρώ παραμένει ακέραια τοποθετημένο σε λογαριασμούς τραπεζών και αραιά κεφάλαια αναλυόμενο ως ακολούθως:

<u>ΕΙΔΟΣ ΕΠΕΝΔΥΣΗΣ</u>	<u>ΗΜΕΡ. ΕΠΕΝΔΥΣΗΣ</u>	<u>ΠΟΣΟ ΕΠΕΝΔΥΣΗΣ</u>	<u>ΑΠΟΤΙΜΗΣΗ 30.09.2003</u>
1. Α/Κ ΕΣΩΤΕΡΙΚΟΥ (SWAPS)	4/9/2003	94,6	94,7
2. ΚΑΤΑΘΕΣΕΙΣ ΠΡΟΘΕΣΜΙΑΣ	11/9 & 30/9/2003	1.730,0	1.731,0
3. ΚΑΤΑΘΕΣΕΙΣ ΟΨΕΩΣ & ΠΡΟΘΕΣΜΙΑΣ ΣΕ Ξ.Ν.	28/5-15/9/2003	2.509,0	2.509,0
ΣΥΝΟΛΟ		4.333,6	4.334,7

Το παραπάνω ποσό θα παραμείνει επενδεδυμένο σε τοποθετήσεις χαμηλού κινδύνου και βέλτιστης απόδοσης μέχρι την υλοποίηση του επενδυτικού προγράμματος που αναφέρεται στο Ενημερωτικό Δελτίο και έχει εγκριθεί από την ΕΠΙΤΡΟΠΗ ΚΕΦΑΛΑΙΑΓΟΡΑΣ και όπως τροποποιήθηκε με τις αποφάσεις των Εκτάκτων Γενικών Συνελεύσεων των Μετόχων της 17-12-2001 και 17-12-2002 και της Τακτικής Γενικής Συνέλευσης της 26-6-2003.

Η ΠΡΟΕΔΡΟΣ ΤΟΥ Δ.Σ. ΕΙΡΗΝΗ Γ. ΑΘΑΝΑΣΙΑΔΟΥ Α.Τ. Χ-026113	Αθήνα 30 Οκτωβρίου 2003 Η ΔΙΕΥΘΥΝΟΥΣΑ ΣΥΜΒΟΥΛΟΣ ΜΑΡΙΕΤΤΑ Γ. ΑΘΑΝΑΣΙΑΔΟΥ Α.Τ. Σ-135911	Ο ΠΡΟΪΣΤΑΜΕΝΟΣ ΛΟΓΙΣΤΗΡΙΟΥ ΑΘΑΝΑΣΙΟΣ Δ. ΔΙΑΜΑΝΤΗΣ Α.Τ. Τ-073612
---	--	---

ΒΕΒΑΙΩΣΗ ΟΡΚΩΤΟΥ ΕΛΕΓΚΤΗ ΛΟΓΙΣΤΗ

Ελέγξαμε τα ανωτέρω στοιχεία της Ανώνυμης Εταιρείας «Η ΝΑΥΤΕΜΠΟΡΙΚΗ - Π. ΑΘΑΝΑΣΙΑΔΗΣ & ΣΙΑ Α.Ε.» εφαρμόζοντας τις αρχές και τους κανόνες ελεγκτικής που ακολουθεί το Σώμα Ορκωτών Ελεγκτών Λογιστών. Από τον έλεγχό μας αυτό διαπιστώσαμε ότι τα ανωτέρω στοιχεία προκύπτουν από τα λογιστικά βιβλία και στοιχεία που τήρησε η εταιρεία καθώς και από το εκκρινόμενο από το Χ.Α Ενημερωτικό Δελτίο, όπως αυτό τροποποιήθηκε από τις Έκτακτες Γενικές Συνελεύσεις των Μετόχων της 17-12-2001 και 17-12-2002 και την Τακτική Γενική Συνέλευση της 26-6-2003.



Αθήνα 31 Οκτωβρίου 2003
ΚΥΡΙΑΚΟΣ Π. ΠΑΤΑΤΟΥΚΑΣ
 ΑΜ ΣΟΕΛ 11881
 ΣΟΛ ΑΕΟΕ

Η ΝΑΥΤΕΜΠΟΡΙΚΗ – Π. ΑΘΑΝΑΣΙΑΔΗΣ & ΣΙΑ Α.Ε.
ΕΔΡΑ ΑΘΗΝΑ. ΑΡ.Μ.Α.Ε.: 2351/06/Β/86/23

ΔΙΑΘΕΣΗ ΑΝΤΛΗΘΕΝΤΩΝ ΚΕΦΑΛΑΙΩΝ ΑΠΟ ΤΗΝ ΑΥΞΗΣΗ ΤΟΥ ΜΕΤΟΧΙΚΟΥ ΚΕΦΑΛΑΙΟΥ ΜΕ ΜΕΤΡΗΤΑ ΜΕΧΡΙ 31/12/2003

Γνωστοποιείται, σύμφωνα με την απόφαση του Διοικητικού Συμβουλίου του Χρηματοπιστηρίου Αθηνών με αριθμό 58/28-12-2000, ότι από την αύξηση του μετοχικού κεφαλαίου της εταιρείας με καταβολή μετρητών, που έγινε με την υπ' αριθμ. 30/8.6.1999 απόφαση της Γενικής Συνέλευσης των Μετόχων, η ισχύς της οποίας ανανεώθηκε με την υπ' αριθμ. 31/12.11.99 απόφαση Εκτακτης Γενικής Συνέλευσης των Μετόχων και την απόφαση υπ' αριθμ. 2/180/4.1.2000 συνεδρίασης του Διοικητικού Συμβουλίου της Επιτροπής Κεφαλαιαγοράς, αντλήθηκαν κεφάλαια καθαρού ποσού 9.641,5 χιλιάδων ευρώ (συνολικά 10.341,4 χιλιάδες ευρώ μείον έξοδα έκδοσης 709,9 χιλιάδες ευρώ). Η κάλυψη της αύξησης του μετοχικού κεφαλαίου έγινε με δημόσια έγγραφη από 11/2/2000 έως 15/2/2000, με έκδοση 819.500 κοινών ονομαστικών μετοχών ονομαστικής αξίας 0,29 ευρώ εκάστη και τιμή διάθεσης 12,62 ευρώ (εκ των οποίων 39.000 μετοχές με ιδιωτική τοποθέτηση).

Η Ποσοποίηση της παραπάνω αύξησης του μετοχικού κεφαλαίου με μετρητά έγινε με το υπ' αριθμ. 413/28.2.2000 Πρακτικό του Διοικητικού Συμβουλίου της εταιρείας, η δε εισαγωγή και διαπραγμάτευση των μετοχών στο Χ.Α έγινε την 8/3/2000.

ΠΙΝΑΚΑΣ ΔΙΑΘΕΣΗΣ ΑΝΤΛΗΘΕΝΤΩΝ ΚΕΦΑΛΑΙΩΝ

(ΠΟΣΑ ΣΕ ΧΙΛΙΑΔΕΣ ΕΥΡΩ)

Είδος Επένδυσης	Διάθεση Κεφαλαίων βάσει Ενημ. Δελτίου			Τροπ. Διάθ. Κεφαλαίων Αποφ. Εκτ. Γ.Σ. 17/12/2001				Τροπ. Διάθ. Κεφαλαίων Αποφ. Εκτ. Γ.Σ. 17/12/2002				Τροπ. Διάθ. Κεφαλαίων Αποφ. Τακτ. Γ.Σ. 26/6/2003				Τροπ. Διάθ. Κεφαλαίων Αποφ. Εκτ. Γ.Σ. 19/12/2003				Διάθεση Κεφαλαίων					Αδιάθετο υπόλοιπο	
	2000	2001	Σύνολο	Μέχρι 31.12.01	2002	2003	Σύνολο	Μέχρι 31.12.02	2003	2004	Σύνολο	Μέχρι 26.6.03	Μέχρι 31.12.03	2004	Σύνολο	Μέχρι 19.12.03	Μέχρι 31.12.03	2004	Σύνολο	Μέχρι 31.12.02	1.10.03	1.10.03- 31.12.03	Σύνολο	31.12.2003		
1. Ανοβ. προεκτύπωσης		675,0	675,0	483,0	45,2		528,2	528,2			528,2	528,2			528,2					528,2					528,2	
2. Ανέγερση κτιρ. εγκ.	1.930,0	960,7	2.890,7		1.173,9	880,4	2.054,3		2.054,3		2.054,3		500,0	716,2	1.216,2				1.216,2							1.216,2
3. Εκσυγχ. πλοηγήσιμου		3.374,9	3.374,9		1.173,9		1.173,9		1.173,9		1.173,9	68,6	1.100,0	1.900,0	3.068,6	227,9			2.840,7		68,6	159,3	227,9		2.840,7	
4. Αγορά οικοπέδου για ανέγερση κτιρ. εγκ/σεων	1.447,8		1.447,8	1.657,5	173,8		1.831,3	1.765,7	65,6		1.831,3	1.831,3		1.831,3	1.831,3					1.831,3	1.765,7	65,6		1.831,3		
5. Κεφάλαιο κίνησης	1.253,1		1.253,1	1.253,1	318,0		1.571,1	1.571,1			1.571,1	1.571,1		1.571,1	1.571,1					1.571,1	1.571,1			1.571,1		
6. Αγορά γραφ. Θεσ/κης				566,4			566,4	566,4			566,4	566,4		566,4	566,4					566,4	566,4			566,4		
7. Αγορά γραφ. Πειραιά				155,5			155,5	155,5			155,5	155,5		155,5	155,5					155,5	155,5			155,5		
8. Συμμετοχές					1.760,8		1.760,8	586,8	1.115,3	58,7	1.760,8	586,8	58,7	58,7	704,2	586,8	58,7	58,7	704,2	586,8		58,7	645,5		58,7	
Σύνολο	4.630,9	5.010,6	9.641,5	4.115,5	4.645,6	880,4	9.641,5	5.173,7	4.409,1	58,7	9.641,5	5.307,9	1.658,7	2.674,9	9.641,5	5.467,2	58,7	4.115,6	9.641,5	5.173,7	134,2	218,0	5.525,9	4.115,6		

ΣΗΜΕΙΩΣΕΙΣ : 1) Η τροποποίηση του επενδυτικού προγράμματος έγινε με αποφάσεις των Εκτακτών Γενικών Συνελεύσεων των Μετόχων της 17/12/2001 και της 17/12/2002 και της Έκτακτης Τακτικής Γενικής Συνέλευσης 26/6/2003. 2) Το Χ.Α και η Επιτροπή Κεφαλαιαγοράς ενημερώθηκαν για τις ανωτέρω τροποποιήσεις με επιστολές της εταιρείας μας οι οποίες κατατέθηκαν στις αρμόδιες υπηρεσίες με αριθμ. πρωτ. 5496/5-2-2002, 697/9-1-2003, 22617/26.6.2003, 55182/19-12-2003 και 4085/12-2-2002, 553/9-1-2003, 19395/26-8-2003, 715/9-1-2004 αντίστοιχώς, στις οποίες επισυνάφθηκαν τα πλήρη πρακτικά των Γενικών Συνελεύσεων. 3) Επιπροσθέτως, το Χ.Α. ενημερώθηκε και με δελτία Τύπου της εταιρείας μας την 18-12-2001, 17-12-2002, 26-6-2003 και 19-12-2003.

Το αδιάθετο υπόλοιπο της 31-12-2003 ποσού 4.115,6 χιλιάδων ευρώ παραμένει ακέραιο τοποθετημένο σε λογαριασμούς τραπεζών αναλυόμενο ως ακολούθως:

ΕΙΔΟΣ ΕΠΕΝΔΥΣΗΣ	ΗΜΕΡ. ΕΠΙΣΤΑΣΗΣ	ΠΟΣΟ ΕΠΙΣΤΑΣΗΣ	ΑΠΟΤΙΜΗΣΗ 31.12.2003
1. ΚΑΤΑΘΕΣΗ ΟΥΦΕΩΣ	31/12/2003	7,0	7,0
2. ΚΑΤΑΘΕΣΕΙΣ ΠΡΟΘΕΣΜΙΑΣ	31/12/2003	1.730,0	1.731,0
3. ΚΑΤΑΘΕΣΗ ΠΡΟΘΕΣΜΙΑΣ ΣΕ Ε.Ν.	15/12/2003	2.378,6	2.378,6
ΣΥΝΟΛΟ		4.115,6	4.115,6

Το παραπάνω ποσό θα παραμείνει επενδυμένο σε τοποθετήσεις χαμηλού κινδύνου και βέλτιστης απόδοσης μέχρι την υλοποίηση του επενδυτικού προγράμματος που αναφέρεται στο Ενημερωτικό Δελτίο και έχει εγκριθεί από την ΕΠΙΤΡΟΠΗ ΚΕΦΑΛΑΙΑΓΟΡΑΣ και όπως τροποποιήθηκε με τις αποφάσεις των Εκτακτών Γενικών Συνελεύσεων των Μετόχων της 17-12-2001 και 17-12-2002, της Τακτικής Γενικής Συνέλευσης της 26-6-2003 και της Εκτακτης Γενικής Συνέλευσης της 19-12-2003.

Η ΠΡΟΕΔΡΟΣ ΤΟΥ Δ.Σ.
ΕΙΡΗΝΗ Γ. ΑΘΑΝΑΣΙΑΔΟΥ (Α.Δ.Τ. Χ-217838)

Αθήνα 25 Φεβρουαρίου 2004
Η ΔΙΕΥΘΥΝΟΥΣΑ ΣΥΜΒΟΥΛΟΣ
ΜΑΡΙΕΤΤΑ Γ. ΑΘΑΝΑΣΙΑΔΟΥ (Α.Δ.Τ. Σ-135911)
ΒΕΒΑΙΩΣΗ ΟΡΚΩΤΟΥ ΕΛΕΓΚΤΗ ΛΟΓΙΣΤΗ

Ο ΠΡΟΪΣΤΑΜΕΝΟΣ ΛΟΓΙΣΤΗΡΙΟΥ
ΑΘΑΝΑΣΙΟΣ Δ. ΔΙΑΜΑΝΤΗΣ (Α.Δ.Τ. Τ-073612)

Ελέγξαμε τα ανωτέρω στοιχεία της Ανώνυμης Εταιρείας «Η ΝΑΥΤΕΜΠΟΡΙΚΗ - Π. ΑΘΑΝΑΣΙΑΔΗΣ & ΣΙΑ Α.Ε.» εφαρμόζοντας τις αρχές και τους κανόνες ελεγκτικής που ακολουθεί το Σύστημα Ορκωτών Ελεγκτών Λογιστών. Από τον έλεγχο μας αυτό διαπιστώσαμε ότι τα ανωτέρω στοιχεία προκύπτουν από τα λογιστικά βιβλία και στοιχεία που τήρησε η εταιρεία καθώς και από το εγκεκριμένο από το Χ.Α. Ενημερωτικό Δελτίο, όπως αυτό τροποποιήθηκε από τις Έκτακτες Γενικές Συνελεύσεις των Μετόχων της 17-12-2001 και 17-12-2002, την Τακτική Γενική Συνέλευση της 26-6-2003 και την Έκτακτη Γενική Συνέλευση της 19-12-2003.



Αθήνα 26 Φεβρουαρίου 2004
ΚΥΡΙΑΚΟΣ Π. ΠΑΤΑΤΟΥΚΑΣ
ΑΜ ΣΟΒΕΛ 11881 ΣΟΛ ΑΕΟΕ

ΚΑΤΑΣΤΑΣΗ
ΟΡΓΑΝΩΝ ΔΙΟΙΚΗΣΗΣ ΤΗΣ «ΝΑΥΤΕΜΠΟΡΙΚΗΣ»
Π. ΑΘΑΝΑΣΙΑΔΗΣ & ΣΙΑ Α.Ε.

Ειρήνη Γεωργίου Αθανασιάδου
Πρόεδρος

Μαριέττα Γεωργίου Αθανασιάδου
Διευθύνουσα Σύμβουλος

Αγγέλα Γεωργίου Κοντογούρη
Αντιπρόεδρος

Λάμπρος Θεοδώρου Λυκογεώργος
Μέλος Δ.Σ.

Τίτος Ιωάννου Αθανασιάδης
Μέλος Δ.Σ.

