

Årsberetning og regnskap for 2013

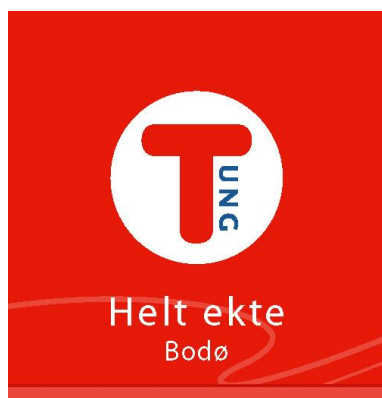

Behandles i årsmøte 26.3.2014



Bodø og Omegns Turistforening

Årsberetning for 2013

1	Styrets beretning.....	3
1.1	Tilrettelegging av hytter og ruter.....	3
1.2	Turaktivitet	4
1.3	Informasjon/markedsføring/kommunikasjon	5
1.4	Naturforvaltning	6
1.5	Folkehelse.....	7
1.6	Organisasjonsmessig utvikling	7
1.7	Utadrettet virksomhet	7
1.8	Æresbevisninger	7
1.9	HMS og økonomi	8
1.10	Styrets konklusjon og takk	8
2	Tillitsvalgte, administrasjonen og representasjon	10
2.1	Organisasjonskart	10
2.2	Sammensetning av styret, administrasjonen, komiteer og utvalg.....	10
2.3	Hyttetilsyn	12
2.4	Rutetilsyn.....	12
2.5	Representasjon.....	13
3	Tabeller og diagrammer	15

Vedlegg: Regnskap og revisjonsberetning 2013, budsjett 2014 og årsplan 2014

1 STYRETS BERETNING

Bodø og Omegns Turistforening er en ideell organisasjon hvis formål er å arbeide for et enkelt, aktivt, allsidig og naturvennlig friluftsliv og for sikring av friluftslivets natur- og kulturgrunnlag. Kontoret er i Bodø. Virksomheten drives i et medlems- og arbeidsområde bestående av kommunene Bodø, Beiarn, Gildeskål, Meløy, Saltdal og Rødøy. Organisasjonskart er gjengitt på side 8.

Styret ble valgt på årsmøtet 20. mars 2013 og konstituert 25. april. Styret har i løpet av 2013 hatt 9 møter og behandlet 72 saker. DNTs veivalgsdokument 2013 – 2016, BOTs strategiske plan 2013 – 2016, årsplanen for 2013 samt innspill fra tillitsvalgtmøtet på Gjælentunet har vært retningsgivende for styrets arbeid.

Det følgende er ei oppsummering av året. Deler av innholdet er hentet fra komiteenes årsrapporter. Tabellene det henvises til står i kapittel 3.

1.1 Tilrettelegging av hytter og ruter

Tabell 3 viser overnattingstall på hyttene. Det ble registrert 6816 overnattinger i 2013, som er en nedgang på 2 % fra i fjor. En må forvente at besøket svinger noe fra år til år. Tverrbrennstua hadde tidenes høyeste overnattingstall på 753. Også Tåkeheimen hadde usedvanlig godt besøk.

På Beiarnstua er annekset ferdigstilt. Nytt uthus på Bjellåvasstua, som ble påbegynt i 2011, er ferdigstilt og tatt i bruk. Utbedring av råteskadene på Midtistua er fullført. Ny bro over elva fra Tverrbrennvatnet er satt opp i samarbeid med Fjelltjenesten.

Løypetilsynene i Bodømarka har utført diverse utbedringer. Bodømarkautvalget bidrar i Bodø kommunes prosjekt STImuli, som medfører oppgradering av veier, stier, skilting og merking i den nære marka.

BOTs hytte- og rutenett har et omfang og en kvalitet som vi kan være stolte av. Hytte- og rutetilsynene sørger for godt vedlikehold, og hytte- og rutekomiteen arbeider planmessig med utvidelser og forbedringer. Belønningen er fornøyd brukere som gir uttrykk for takknemlighet på mange måter. De siste årene har besøkstallene og medlemstallet stått i ro mens turdeltakelsen (ekskludert 7 toppsturen) har økt. Det er plass til flere medlemmer og hyttebesøk, så tiltak for å øke aktiviteten vil være en viktig oppgave de nærmeste årene og har spesiell fokus i strategiplanen. Spesielt Lønsstua og Gjælen blir utbedret med tanke på bedre tilgjengelighet for grupper og småbarnsfamilier.

1.2 Turaktivitet

Totalt ble det gjennomført 236 turarrangement med 7586 deltakere i 2013, som er på nivå med seneste årene. I tillegg kommer fire kurs med 32 deltakere og tre trimposttilbud med 11564 ”klipp”. Tabell 5 viser hvordan turene er fordelt mellom de ulike arrangørgruppene. Se også tabell 6-7 og diagram 1-2.

Nesten halvparten av deltakertallet skriver seg fra 7-toppsturen. 3093 startende er 22 % mindre enn 2012. 7-toppsturens store deltakelse og vellykkede gjennomføring betyr mye for foreningen og turmotivasjonen i Bodø-området. For tredje gang tilbød vi to alternative løyper for funksjonshemmede som ikke greier å gå den ordinære løypa. Deltakelsen i disse løypene var mer beskjeden enn vi kunne ønske, men tilbakemelding fra deltakere og støttepersonell er at vi ikke må gi opp selv om det tar litt tid før tilbudet er etablert. Det foreslås at tilbudet gjøres permanent.

Samlet deltakerantall på de øvrige turene var 4493, en gledelig økning på ca. 500 fra året før og det nest høyeste antallet noensinne. Noen avlysninger på grunn av været og kollisjoner med konkurrerende aktiviteter må en regne med. Antall deltakere varierer mye fra tur til tur. Det viktigste er at de som er med på turen får en positiv opplevelse, og tilbakemeldinger og evalueringer bekrefter at så er tilfelle.

Barnas Turlagene i Bodø, Gildeskål og Meløy hadde til sammen 42 turer med vel 1400 deltakere. Flest deltakere var det på ”Kom deg ut - dagen” på Bestemorenga (ca. 200) og Nasjonal turdag i Ausvika (ca. 250). I tillegg deltok mange barn på Kom deg ut-dager i regi av lokalforeningene. 860 barn deltok på 7-toppsturen. Vinterleir på Lønsstua og sommerleir på Gjælentunet var fulltegnet. Likevel er deltakelsen blant de yngste beklageligvis redusert med i overkant av 20 %.

DNT ung hadde 30 arrangement med 251 deltakere, mer enn en dobling sammenlignet med fjoråret. Aktiviteten styres av ungdommene selv gjennom DNT ung sitt styre, støttet av noe ansattressurs. I

årsrapporten trekker styret særlig fram følgende aktiviteter som vellykkede eller nyskapende: Basecamp i Lofoten, DNT-ungs 25 års jubileum, overlevelsestur og jentetur.

Seniorgruppene i Bodø og Gildeskål arrangerte 24 turer med 268 deltakere, som er på nivå med fjoråret. Med et stigende antall seniorer i samfunnet er det en viktig oppgave å få stadig flere med, så styret setter stor pris på det arbeidet som gjøres og den gode oppslutningen. Det er å håpe på at flere lokale turlag etter hvert kan tilby seniorturer, enten det skjer i regi av hovedlaget eller en egen seniorgruppe.

BOBTOG hadde 26 turer med 281 deltakere, som er ny rekord.

Aktiviteten var god i lokallagene. Statistikken viser fremgang i antall turdeltakere i fire lokallag og tilbakegang i ett sammenlignet med fjoråret, sett over de seks årene vi har ført egen statistikk for lokallagene har det vært ei positiv utvikling hele veien. I forhold til folketallet er oppslutningen om turer i de minste lokallagene imponerende.

Turkomiteen arrangerte flere turer i 2013 enn noen gang tidligere og hadde en oppgang i antall deltakere på 41 % i forhold til fjoråret. Tallet er det høyeste noensinne.

Ti på topp i Bodø, Trimmen i Beiarn og Fjelltrimmen i Gildeskål er tilbud til de som ønsker en stimulans til å komme seg ut når anledningen byr seg i en travel hverdag. Til sammen ble det registrert 11564 ”klipp” på de ulike postene.

God spredning i tilbudet, både med hensyn til vanskelighetsgrad, alderstilpasning, tema og geografi er en av nøklene til å nå BOTs overordnede målsetting om ”et enkelt, aktivt, allsidig og naturvennlig friluftsliv, og for sikring av friluftslivets natur- og kulturgrunnlag”.

Som en viktig aktør i det praktiske folkehelsearbeidet er det viktig for BOT å legge til rette slik at turtilbudet – og særlig lavterskelturene – tas i bruk av flere tidligere lite aktive personer. Vi er kommet et stykke på vei, men dette blir et viktig tema også i den neste strategiperioden.

BOT har en solid stamme med dyktige turledere. De siste årene har vi hatt fokus på nyrekruttering, kursing, sikkerhetsrutiner og erfaringsutveksling knyttet til turledelse. Etter svært stor kursaktivitet i 2012, arrangerte vi kun ambassadørkurset i 2013.

Det er tre år siden vi innførte risikovurdering av 3 og 4 stjernesturer. Andelen av innsendte risikovurderinger har ikke vært tilfredsstillende. Derfor er det bestemt at vi skal utprøve DNTs noe enklere standardmodell i 2014.

1.3 Informasjon/markedsføring/kommunikasjon

Medlemsbladet ”Til fjells” kom ut med 6 numre, som bilag til ”Fjell og vidde”. Nummeret som inneholdt vinterturprogrammet ble i tillegg trykket i et ekstra opplag som ble spredt via bl.a. Intersport, Stamina og på turer. Bladet ble godt mottatt.

Som følge av samarbeidet med Avisa Nordland ble sommerturprogrammet sendt ut som innstikk i avisa i medlemskommunene. Både sommer- og vinterprogrammet ble også lagt ut på nettsidene.

DNT ung, Barnas Turlag Bodø og Barnas Turlag Gildeskål+Meløy (i samarbeid) sendte egne turprogram direkte til sine medlemmer. Seniorgruppa sendte ut sommer/ høst-programmet til alle medlemmer over 62 år. BOBTOG trykket sommer/høst-programmet med tanke på utdeling til turdeltakere. Ekstra eksemplarer ble lagt ut på strategiske steder.

Barnas Turlag Bodø sine program ble distribuert via bestyrerne til barn i alle de kommunale barnehagene i Bodø.

Vi arrangerte 5 åpne møter med i gjennomsnitt 35 deltakere. Møtene hadde god tematisk spredning og flinke bidragsytere.

Også i år samarbeidet vi med SOT om utgivelse av kalender. Saltenkalenderen 2014 ble trykket i et opplag på 3900 eksemplarer hvorav BOTs andel var 3200. Den er et fint utstillingsvindu til turmulighetene i Salten og utgiverforeningenes tilbud. Salgstallet var noe høyere enn tidligere. Inntektene av kalendersalget er fortsatt et viktig bidrag til driften.

Vi hadde stand på Villmarksdagan i Beiarn, samt en stand i Glasshuset og en på City Nord i desember. Videre deltok vi for andre gang i borgertoget i Bodø 17. mai.

Synlighet i media

BOTs virksomhet ble registrert omtalt i mediene og på internett i alt 159 ganger. De fleste oppslagene var i papirutgaven av Avisa Nordland (71), men også Saltenposten (7) skriver gjerne om virksomheten. De resterende oppslagene er i diverse lokalaviser fra hele landet og landsdekkende medier som NRK.

Med redaksjonell omtale ukentlig i gjennomsnitt er BOT en av de mest synlige foreningene i vårt område.

BOTs nettsider og sosiale medier

DNT benytter statistikkverktøyet Google Analytics. I 2013 ble det registrert i gjennomsnitt 5302 besøk av 2423 unike besøkende samt 21 771 sidevisninger pr måned. Det er noe mindre enn fjoråret. Ca 60 prosent av de som besøker sidene er gjengangere. Det er fint at sidene oppleves som så nyttige at brukerne kommer tilbake.

Besøket var best i mai og juni med henholdsvis 9020 og 9301 besøk, og særlig lørdagen før 7-toppsturen og på selve dagen (hhv. 1114 og 1410 besøk).

DNT ung har sitt eget nettsted etter DNT ung nasjonalt sin mal. Årsstatistikken viser 5716 besøk, 2373 unike besøkende og 18 587 sidevisninger. Det er økning på henholdsvis 61, 50 og 47 prosent. Styret i DNT ung har selv tatt ansvar for å legge ut nyhetsartikler og bilder, og det har virkelig båret frukter!

Facebook-profil for foreningen ble opprettet på sensommeren 2010, og ved utgangen av 2011 var antall personer som «liker» siden 450. Ved utgangen av 2012 var tallet økt til 850 og ved årskiftet 2013-2014 var tallet økt til over 2500. Barnas Turlag, DNT ung, BOBTOG, 7-toppsturen og noen av de lokale turlagene er også på Facebook. Uten at det kan dokumenteres direkte, synes erfaringen å være at bruk av sosiale medier øker synligheten og turdeltakelsen.

Internett er nå for mange den viktigste kilden til informasjon om BOT. Derfor er det viktig å ha oppdaterte nettsider med aktuell informasjon. Selv om BOTs sider har god kvalitet, er det behov for kontinuerlig oppdatering og videreutvikling. Nettsider, medlemsblad og sosiale medier bør ses i sammenheng, og det er viktig at alle deler av virksomheten synliggjøres i disse kanalene, ikke bare turvirksomheten.

1.4 Naturforvaltning

BOT har uttalt seg om følgende saker:

- Endring av kommuneplanens arealdel og forslag til planprogram
- Planene for Kvalvikodden/Hjertøya
- Forvaltningsplan for Rago og Saltstraumen marine verneområde
- Fornøyelseskjøring med snøscooter.
- Forvaltningsplan for Saltfjell-Svartisen Nasjonalpark.

Naturforvaltningssaker krever såpass mye fagkompetanse, idealisme og skriveglede at det er vanskelig å skaffe nok ressurser til arbeidet. FNF og DNT har en svært viktig rolle, både direkte med saksbehandlingskapasitet og indirekte gjennom kurstilbud og nettverksbygging. Det er en utfordring for BOT å utnytte bedre de mulighetene dette gir for å sikre nyrekruttering av frivillige til dette viktige arbeidsområdet.

1.5 Folkehelse

I Folkehelseloven som ble vedtatt i 2011 defineres folkehelse som befolkningens helsetilstand og hvordan helsen fordeler seg i en befolkning. Både tilbudet vårt og dugnadsfellesskapet som er bærebjelken i arbeidet er bidrag til god helse i befolkningen. Følgende tiltak er gjennomført i 2013 med tanke på å nå ut med tilbudet til nye potensielle brukere:

- Skikurs for introduksjonsprogrammet for flyktninger i Gildeskål kommune
- Egen løype for funksjonshemmede som ikke greier å gå i terrenget under 7-toppsturen
- Ukentlige treningsturer i forkant av 7-toppsturen

- Flerkulturelle turer for voksne og for ungdom
- Markering av nasjonale turdager (Kom deg ut-dagen) i alle medlemskommunene, med gratis deltakelse og fristende aktiviteter
- Samarbeid med STImuli-prosjektet i Bodø om tilrettelegging i 3-toppstur-løyper og markedsføring av STImuli-turer i nærmiljøet
- Ukentlige Rusleturer i Bodømarka. Til sammen 22 turer med 365 deltakere
- Spredning av program for Barnas Turlag, DNT ung og seniorgruppa via helsestasjoner, barnehager, ungdomma.no og ulike seniortilbud
- Tatt inn grunnleggende informasjon om hyttetilbudet i hyttebrosjyre med tanke på nye brukere

1.6 Organisasjonsmessig utvikling

Tabell 1 viser antall medlemmer ved utgangen av 2013. BOT har totalt 3147 medlemmer, en nedgang på 27 (1 %) fra året før. Kategorien honnørmedlem hadde god vekst, mens nedgangen var størst i kategoriene student/ungdom og barn.

Arbeidet har fungert godt i komiteer og utvalg. Mange tillitsvalgte har bidratt med salg av Saltenkalenderen, og mange medlemmer uten tillitsverv har deltatt sammen med hyttetilsynene på dugnad. Til sammen er det registrert 13 070 dugnadstimer, som tilsvarer ca. 7,5 årsverk.

1.7 Utadrettet virksomhet

Samarbeidet med Salten Friluftsråd, Kystlaget Salta og Gildeskål Kystlag om ”Kystled Salten” har fortsatt. Det samme har samarbeidet med Bodømarkas Venner, Bodø friluftsforum og STImuli.

BOT er en del av ”Turistforeningene i Nordland” (TiN), og de nordnorske foreningene møtes årlig til regionmøte. I år har BOT hatt ansvar for kontaktutvalget. BOT er sekretariat for TiN på permanent basis. Vi får tilskudd fra Nordland Barne- og Ungdomsråd (NOBUR) via TiN.

Via TiN er vi en del av Forum for Natur og Friluftsliv (FNF) i Nordland. FNF har fulgt opp flere naturforvaltningssaker i vårt område, og vi har også hatt kontakt i forbindelse med egne høringsuttalelser.

1.8 Æresbevisninger

På årsmøtet 20. mars 2013 ble Lars-Fredrik Moe tildelt foreningens høyeste hederstegn, Æresmedlemskap, for sin innsats i ulike verv siden 1989.

Ved samme anledning mottok Arne Sklett Larsen og Asbjørn Hadland hederstegnet Turistknappen for sin innsats i ulike verv siden henholdsvis 1998 og 2004

1.9 HMS og økonomi

Driften i regnskapsåret 2013 har vært tilfredsstillende. Regnskapet er gjort opp med et overskudd på kr 267 386, som foreslås lagt til den frie egenkapitalen. Etter dette utgjør egenkapitalen kr 3 275 236, inkludert ”Vedlikeholdsavsetning hytter” på kr 500 000 og ”BOTs jubileumsfond” kr 148 404.

Forutsetningene for fortsatt drift er til stede.

Kjønnsfordeling i administrasjonen: 2 kvinner (2 årsverk).

Kjønnsfordelingen i styret: 2 kvinner og 3 menn. Varamedlemmer: 1 kvinne og 1 mann.

Vi har ikke hatt skader eller ulykker på kontoret. Arbeidsmiljøet er godt. Det er likevel en utfordring å balansere ambisjonsnivå og kapasitet.

Vi har hatt fokus på sikkerhet: Risikovurdering for turaktiviteten brukt for de mest krevende turene. Vi har arrangert skredkurs, mens førstehjelpskurs og skredworkshop ble avlyst på grunn av lav påmelding.

Det er rapportert om to ganske alvorlige skader eller ulykker i forbindelse med turer eller dugnadsarbeid. En fallulykke på en fellestur i Gildeskål. Videre en fallulykke med langvarig sykdomsforløp på en fellestur fra Beiarfjellet mot Lurfjellhytta. Begge uhell er det skrevet rapport på og er tatt inn i erfaringsbasen for forebygging av ulykker.

Vi gjør følgende for å forhindre at virksomheten skal forurense det ytre miljø:

- Besøkende på hyttene tar med sitt eget søppel hjem.
- Utedoene på hyttene tømmes av septikbil der det er mulig. På øvrige hytter graves innholdet ned i henhold til anvisning fra grunneier.
- Merking av ruter skjer i henhold til DNTs merkeinstruks, slik at varding og rødmaling ikke overdrives.
- Det legges opp til samkjøring eller kollektivtransport til mange av fellesturene.

1.10 Styrets konklusjon og takk

Kjerneaktiviteten i BOT er turaktivitet. Bruk av våre hytter gjenspeiler også turaktivitet og naturopplevelser. Vi har hatt en gledelig oppgang i antall turer og turdeltakelse.

Økt turaktivitet vises godt i DNT ung, BOBTOG og i lokallagene. 10 på topp-turene har i 2013 en dobling fra 2012, et arrangement der vi samarbeider med Bedriftsidretten.

Våre mål om økt hyttebesøk er ikke innfridd, dette må vi jobbe videre med i 2014.

Selv om 7-toppsturen hadde en nedgang i antall deltakere i 2013, er den blitt en begivenhet som svært mange bare ”må” ha med seg. I 2014 er det 10-årsjubileum og med spesielle tiltak og samarbeid med andre er målsettingen 5000 deltakere.

DNT ung har imponert stort i år med mange og kreative turer, stor aktivitet på web og Facebook, og stor vilje fra styret til å ta ansvar uten voksenhjelp så langt det er mulig. Det arbeides også godt i BOBTOG, Barnas Turlag og seniorgruppene.

Alle lokallagene har hatt god aktivitet, og spesielt legger styret merke til at de har benyttet Kom deg ut-dagen til å bli mer synlig i sitt lokalmiljø. Det kom ikke flere Barnas Turlag eller seniorgrupper på plass i 2013, men alle lokallagene hadde tilbud som passet for målgruppene barn og senior.

Styret retter en stor takk til alle som på en eller annen måte gjennom frivillig innsats har bidratt til drift og vedlikehold av foreningens omfattende hytte- og rutenett, til foreningens aktivitet generelt og barne- og ungdomsarbeidet spesielt, samt til å profilere foreningen utad.

Styret vil videre rette en spesiell takk til våre eksterne støttespillere:

- *Våre faste samarbeidspartnere Avisa Nordland, Eidissen Consult, Intersport Bodø og Stamina.*
- *De vi har samarbeidet med om turer og arrangement: Bedriftsidretten Nordland, Beiarn kommune (FYSAK), Bodø klatreklubb, Bodø Voksenopplæring, Bondeungdomslaget (BUL) Bodø, Gildeskål kommune, IL Splint, Kystlaget Salta, Meløy kommune, Nordland nasjonalparksenter, Nordland Røde Kors, Norsk Ornitologisk Forening, Statskog Fjelltjenesten, Sulitjelma og Omegn Turistforening, Villmarksdagan i Beiarn.*
- *De som har gitt oss økonomisk støtte: Bodø kommune, Den Norske Turistforening, Gildeskål kommune, Nordland Barne- og Ungdomsråd, Nordland fylkeskommune, Norsk Tipping, Studieforbundet natur og miljø. Vi nevner også Nordlandsbadet som gav gratisbillett til alle under 10 år som deltok på 7-toppsturen, samt Itet som gav hovedpremien i ungdomsquiz.*
- *Øvrige støttespillere og samarbeidspartnere: Bodø friluftforum, Bodø hovedflystasjon, Bodømarkas Venner, Salten friluftsråd, Storeng fjellgård, Statskog Nordland.*

Bodø 31. desember 2013/ 20. februar 2014

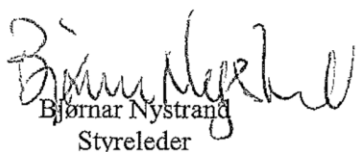

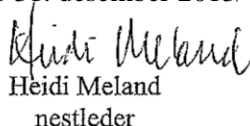
Bjørnar Nystrand
Styreleder

Heidi Meland
nestleder

Tove Bjørnstrøm
styremedlem

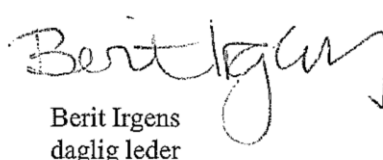

Eirik Alst
Styremedlem

Brit Grauer
styremedlem

Berit Irgens
daglig leder

2 TILLITSVALGTE, ADMINISTRASJONEN OG REPRESENTASJON

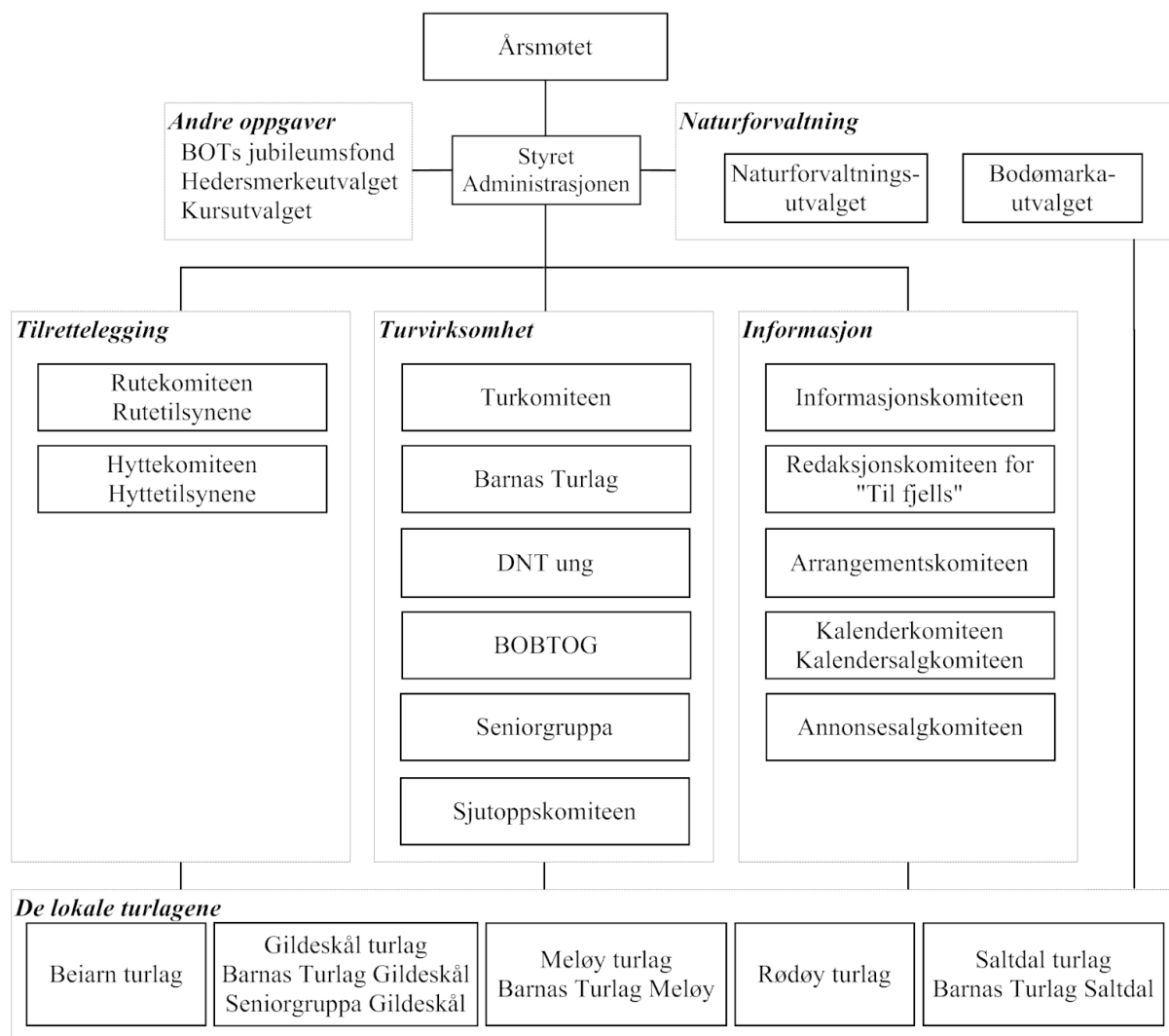
2.1 Organisasjonskart



2.2 Sammensetning av styret, administrasjonen, komiteer og utvalg

Styret	Bjørnar Nystrand (leder), Heidi Meland (nestleder), Brit Grauer, Eirik Alst, Tove Bjørnstrøm, Ingunn Anke-Hansen (vara) og Andre Valen (vara)
Daglig leder	Berit Irgens
Organisasjonssekretær	Kari Helene Eie
Regnskapsfører	Lillian Eliassen, Bokholderiet
Revisor	Revisjonsfirma Ernst & Young ved Astrid Hansen
Kalenderkomiteen/ Annonsealgkomiteen	Ann Britt Fjordbakk, Anita Veinan Martinussen, Stein H. Hansen
Arrangementskomiteen	Tove Glad (leder), Ninni Juliussen og Arild Arntsen
Barnas Turlag Bodø	Trond Danielsen (leder), Vegard Bøthun Til august: Bjørge Magnussen og Marit Barosen Fra september: Ida Nova, Marte Meland, Frode Bjørge
Beiarn turlag	Tove Bergmann (leder), Inge Strand, Anne Grethe Husmo, Elin Jensen (vara), Gunnar Storhaug (vara) og Brit Grauer (vara)
BOBTOG	Marit Jenssen (leder), Trine Jakobsen, Håkon Sirnes, Svein Pedersen og

	Kristoffer Olofsson.
Bodømarkautvalget	Carl A. Boe (leder), Trond N. Haave, Lars-Fredrik Moe og Fred Kramer
BOTs jubileumsfond	Trygve Breivik (leder), Erlend Fjose og Randi Ulvøy
DNT-ung	Marte Dalhaug (leder) , André Valen (nestleder), Nora Blekkan, Tord Svee, Kasper Meland Beddari, Ingrid Sjøberg og Ida Nova
Gildeskål turlag	Arne Sklett Larsen (leder), Cecilia Lundbakk, Stein Storvik, Trygve Breivik (vara) og Ingrid Løynum Ørum (vara)
Barnas Turlag Gildeskål	Anita Lekanger (leder), Silje Johansen, Vanja Sandberg og Vilja Meidelsen
Seniorgruppa Gildeskål	Trygve Breivik (leder), Erna Sundsfjord, Brita Håvik Johansen og Kjell Karlsen
Hedersmerkeutvalget	Lars-Fredrik Moe (leder), Elin Andreassen og Knut Storteig
Hyttekomiteen	Ingunn Anke Hansen (leder), Hans-Magnus Herstad, Nikolai Støver, Knut Storteig og Tor Magne Andreassen
Informasjonskomiteen	Geir Antonsen og Trond Flateby (og Asbjørn Hadland fram til september 2013)
Kalenderkomiteen	Jorunn Skog (leder) og Tor Egil Kvalnes
Kursutvalget	Eirik Alst (leder), Erlend Fjose, Eirik Vevelstad og Steinar Horsdal
Meløy turlag	Sverre Birkelund (leder), Alfred Andreassen, Anders Johan Leiråmo, Anette Myrvang, Anneke Leune, Torunn Bikset
Barnas Turlag Meløy	Ola Arnfinn Loe, Dagfinn Kolberg , Laila Setvik Loe
Naturforvaltningsutvalget	Terje Øiesvold (leder), Audun Sandberg, Gunnhild Aasmoe, Terje Cruickshank og Eirik Vevelstad
Redaksjonskomiteen for Til fjells	Kristian Iversen Fanghol (leder), Linda Storholm (vikar for leder) og Hanne Risa
Rutekomiteen	Erlend Fjose, Frode K. Pettersen, Sissel C. Tverli (kontaktperson) og Kari L. Berg
Rødøy turlag	Sonny Krogh (kontaktperson), Gunnar Urskog, Gunnar Skivik, Kirsten Kvalvik (vara) og Arild Lorentsen (vara)
Saltdal turlag	Solveig Strøm, Brit Elin Paulsen Jon Helge Johnsen og Bjørnar Grønnslett og Marianne Hoff (barnas turlag)
Seniorgruppa Bodø	Evelyn Sivertsen (leder), Helge Thomassen, Karen Sandberg, Ingebjørg Lund Bjørgvik og Jan Olaf Mørkved
7-toppskomiteen	Wiktor Berg, Dorthe Eide, Lars-Fredrik Moe, Tine Tangen, Fred Kramer, Hanne-Mari Seljesæther, Arnfinn Nilsskog, Ståle Normann, Lars Sæter og Renate Monsen
Turkomiteen	Eirik Alst (leder), Emil Jensen, Liv Texmo, John Auranaune og Øyvind Visnes
Valgkomiteen	Ninni Juliussen (leder), Lena Rønhaug, Benn Eidissen, Randi Ulvøy og Reidar Gabrielsen (vara)
Valgkomite BOBTOG	Erlend Fjose og Eirik Vevelstad
Valgkomite DNT-ung	Vebjørn Joakimsen, Nora Blekkan og Tord Svee

2.3 Hyttetilsyn

Hytte	Hyttetilsyn (Kontaktperson*)
Argaladhytta	Mona Stegen, Heidi Mæland* og Torbjørn Østeraas
Beiarstua	Frank og Ellinor* Mikalsen, Arne Skoglund og Solveig Åse Nyrud, Marianne og Geir Heggmo
Bjellåvasstua	Lena Sæthre*, Jann Enoksen og Nikolai Støver
Fellvasstua	Stein Storvik*, Janny Nordby, Cecilia Lundbakk, Dag Einar Antonsen, Bjørn Madsen og Gunnar Halvorsli
Gjælentunet	Hovedhuset: Magnar Haslerud, Tove Glad* og Astrid Rosenvinge Kårstua: Alester Hansen* og Kari Røed Hansen Egnarbua: Svein Roald Kristiansen Vaktmester: Torill Skjelstad
Gråtådalstua	Stein Ove og Bodil* Johannesen og Bjørn Kvæl
Jordbruhytta	Berit Naustvoll* og Oddrun Skånøy
Lurfjellhytta	Magnar Haslerud*, Kari L. Berg, Odd Ravn og Ann Helen Arntsen
Lønsstua	Kjellaug Ellingsen, Trond Flateby, Reidar Gabrielsen, Lars Skjelstad, Wiktor Berg og Asbjørn Hadland (til september)
Midtistua	Bjørn Sture Trymbo*, Inger Aga, Jenny og Sverre Åge Isaksen
Trygvebu	Ivar Daasvatn, May Elin Holand og Elrun Pedersen
Tverrbrennstua	Elin Andreassen*, Knut Storteig, Irene Christoffersen og Fred Kramer
Tåkeheimen	Vivian Selfors, Hans Petter Løksti, Rune Lundli og Ken Henry Solhaug

Hytter med avtale :

- *Storeng fjellgård* Privat tilbud i Storengdalen. DNT-rabatt (Eier: Sven Kisch)
- *Kvitsteindalsgammen* Hans Indrevold (Eier: Meløy kommune)
- *Storjordstua* Solveig Strøm (Eier: Nordland nasjonalparksenter)

2.4 Rutetilsyn

Rute	Rutestrekning	Tilsyn
1.	Lønsstua–Trygvebu	Hans Kristian Smines
2 a.	Storengan–Trygvebu	Jostein Angel, Berit Labugt
2 b.	Storengan–Balvatnet til vannskille Storengskaret	Frode Ketil Pettersen
3.	Trygvebu–Argaladhytta	Kjell Gunnar Skodvin
3b.	Argaladhytta–Balvatnet	Kjell Gunnar Skodvin
4.	Trygvebu–Evenesdal	Ivar Daasvatn, Thomas Daasvatn
5.	Solvågli–Evenesdal	Truls Andersen, Anita Strandås
6 a.	Lønsstua–Saltfjellstua	Alester Hansen
6 b.	Lønsstua–Midtistua	Alester Hansen
6 c.	Lønsstua–Storjordstua	Lars Skjelstad
7	Semska-Saltfjellstua	Magnar Jensen og Lars Jørgen Seivåg
8.	Bjellåvasstua–Midtistua–Saltfjellstua	Odd Eidner
10 a.	Ø.Tollådal–Bukkhaugbua	Sissel C. Tverli, Bente Haugmo
10 b.	Bukkhaugbua–Saltfjellstua	Wiktor Berg
11.	Bjellåvasstua–Tretnes	Torbjørn Østeraas
12.	Beiarstua–Bukkhaugbua	Wiktor Berg
13 a.	Ø. Tollådal–Reinhornskaret–Bjellåvasstua	Lars-Jørgen Seivaag
13 b.	Ø. Tollådal–Djupvatnet–Bjellåvasstua	Nikolai Støver
14.	Beiarstua–Bjellåvasstua	Arne Jakobsen, Arnt-Egil Solbakk
15 a.	Ramsgjel–skiltstake vest for Øver-Oksvatn	Kristian Iversen Fanghol

15 b. Øver-Oksvatn–Russånes	Steinar Stolpen
15 c. Russånes–Bleiknes–Kjoltelivatn	Kirsten Arnesen
15 d. Kjoltelivatn–Sauvassbekken	Ledig
16 a. Beiarstua–Gråtådalstua	Andre Belsom
16 b. Gråtådalstua–Glomfjord via Glomdalen	Anna Marie og Alfred Andreassen
16 c. Fellvasstua–Kvitsteindalsgammen	Janny Nordby
16 d. Namnlaushøgda via Skavldalen til Gråtådalstua	Bjørnar Nystrand
17. Åseli–Lurfjellhytta	Frank Melby
18. Børvatnet–Lurfjellhytta	Petter Pettersen
19. Svartvassetra–Lurfjellhytta	Arnfinn Sandness
20 a. Gjælentunet–Valnesvatnet	Jørn Sørvig
20 b. Valnesvatnet–Lurfjellhytta	Leif Aronsen og Jann-Georg Falch
21. Lurfjellhytta–Tverrbrennstua	Kari L. Berg
22. Tverrbrennstua–Bjellåvasstua	Ernst Opdalshei og Toril Moan
24. Fellvasstua – Namnlausvatnet	Stein Storvik
25. Storengan – Storjordstua	Steinar Skogstad

Løypetilsyn Bodømarka:

Bostolia-Langlia-Skihytta

Tor Mange Andreassen og
Arne Kjell Olsen

Sandjordløypa. Tverrforbindelser. Deler Erlingbuløypa. Engan-Hopsfjellet-Erlingbu-Tussvatnet. Deler Hopsløypa Kålhusløypa med Erlingbu

Carl B. Bjørseth
Frode Ketil Pettersen og Knut Støre
Karstein Rydningen og Hans Kristian
Smies

Erlingbu-Bostoliskardet-Furumoen Hopsløypa-Svartvatnet-Erlingbu

Per Rekkedal
Frank Melby

2.5 Representasjon

Bodømarkas Venner	Lars-Fredrik Moe (styrem.), Carl A. Boe (vara til styret)
Bodø friluftsforum	Bjørnar Nystrand (styem.)
Forvaltningsplan for Øya/ Langholmen landskapsvernrområde	Arne Sklett Larsen (medlem av referansegruppe)
Kystled Salten	Alester Hansen (kontaktperson)
Nordland nasjonalparksenter	Audun Sandberg (vara til styret på vegne av DNT), Berit Irgens (medlem av Rådet på vegne av DNT)
Samarbeidsrådet for Naturvernsaker (SRN) i Nordland	Terje Øiesvold (sekretær)
STImuli-prosjektet, Bodø kommune	Paul Bakke (medlem av prosjektgruppe, for BMV)
Studieforbundet avdeling Nordland	Steinar Horsdal
Turistforeningene i Nordland (TiN)	BOT-kontoret v/ daglig leder er sekretariat. BOT har hatt ansvar for styret, som består av Heidi Meland (leder), Lena Rønhaug og Tove Bjørnstrøm
Rådgivende faglig utvalg for Midtre Nordland nasjonalparkstyre	Audun Sandberg (for FNF)
DNTs landsmøte	Bjørnar Nystrand, Berit Irgens og Ingunn Anke Hansen

DNTs styrelederseminar	Bjørnar Nystrand
DNTs daglig leder-møter	Berit Irgens
Fellesturutvalg i DNT	Berit Irgens
Landsmøte DNT ung	Marte Dalhaug, André Valen og Tord Svec
Nasjonalt hyttedriftsseminar (DNT, Oslo)	Tor Magne Andreassen
Regionmøte for de nordnorske foreningene (Narvik)	Ingunn A. Hansen, Solveig Strøm, Marte Dalhaug og Nora Blekkan
Regionmøte for DNT ung Nord (Tromsø)	Marte Dalhaug, Andre Valen, Ida Nova, Tord Svec, Ingrid Sjøberg, Kasper Beddari
Samarbeidsmøte med Statskog	Paul Bakke og Bjørnar Nystrand
Årsmøte Bodømarkas Venner	Lars-Fredrik Moe, Carl A. Boe og Fred Kramer
Årsmøte Bodø friluftsforum	Bjørnar Nystrand
Møte om forvaltningsplan for Saltfjellet-Svartisen nasjonalpark	Bjørnar Nystrand, Berit Irgens og Audun Sandberg
Nordland Barne- og ungdomsråd	Andre Valen(nestleder, årsmøte), Heidi Meland(årsmøte)
Frisklivsentralen	Berit Irgens og Tove Bjørnstrøm
Presentasjon for Kriminalomsorgen	Berit Irgens
Fellesmøter om vindkraftverk på Hellivær	Bjørnar Nystrand
DNT-utvalg for å sikre bedre levekår for mindre DNT-foreninger	Bjørnar Nystrand

3 TABELLER OG DIAGRAMMER

Tabell. 1a: Medlemsutviklingen 2006-2013, fordelt på medlemskategorier

Type	2006	2007	2008	2009	2010	2011	2012	2013	Endring	%
Hovedmedlem	1438	1483	1515	1525	1590	1635	1605	1602	-3	-0%
Student/Ungdomsmedlem (*)	85	77	94	106	128	133	120	126	+6	+5 %
Honnørmedlem	171	178	174	186	216	243	275	289	+14	+5 %
Husstandsmedlem	530	547	553	567	591	618	594	582	-12	-2%
Barnemedlemmer	318	315	313	295	311	330	304	281	-23	-8%
Skoleungdom (*)	184	209	224	247	255	220	213	200	-13	-6%
Livsvarige medlemmer	62	63	63	63	63	62	63	67	+4	+6 %
Herav æresmedlemmer	8	7	7	7	7	7	8	9		
SUM	2788	2872	2936	2989	3154	3241	3174	3147	-27	-1%

(*)

I 2003 ble øvre aldersgrense for Barnas Turlag justert ned fra 14 til 12 år.

I 2004 ble ungdomskategorien splittet i to. Skoleungdom: 13-18 år. Student/ungdom: 19-26. Tidligere gikk ungdomskategorien til 25 år.

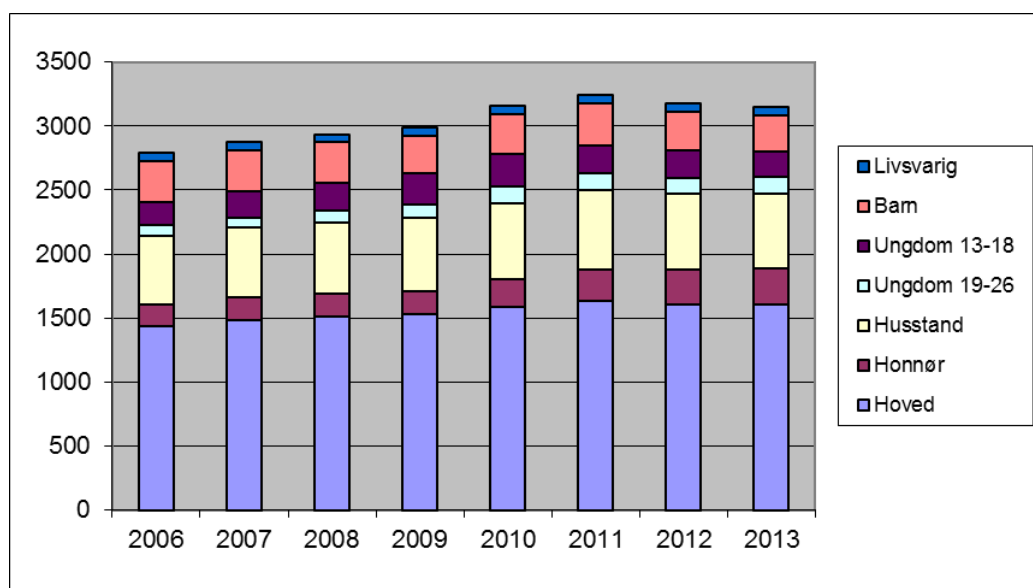

Tabell 1b: Antall medlemmer 2013, fordelt på kommune

Kommune	Hoved	Student/ Ungdom	Honnør	Husstand	Barn	Skole- ungdom	Livsvarig	Sum 2013	2012	2011	2010	2009	2008	2007	2006
Beiarn	22	1	3	9	0	0	2	37	35	34	35	36	34	33	35
Bodø	1386	104	219	490	235	181	50	2665	2675	2729	2637	2530	2470	2431	2386
Gildeskål	33	3	14	17	16	5	2	90	81	82	77	73	87	96	70
Meløy	64	5	22	21	28	10	1	151	169	180	182	145	142	124	120
Saltdal	42	4	20	21	2	3	3	95	99	107	106	106	106	108	122
Skjerstad*															
Rødøy	14	1	2	6	0	0	0	23	22	26	18	21	20	20	9
Andre	41	8	9	18	0	1	9	86	93	83	99	78	77	60	46
Sum	1602	126	289	582	281	200	67	3147	3174	3241	3154	2989	2936	2872	2788

Tabell 1c: Prosentandel av befolkningen i medlemskommunene som er medlem, 2013

	Folketall pr 1.1.	Medlemstall	%andel	% i 2012	% i 2011
Beiarn	1 075	37	3,4 %	3,2 %	3,1 %
Bodø	49 203	2 665	5,4 %	5,6 %	5,6 %
Gildeskål	2 006	90	4,5 %	4,0 %	3,9 %
Meløy	6 582	151	2,3 %	2,5 %	2,7 %
Rødøy	1 310	23	1,8 %	1,7 %	1,4 %
Saltdal	4 745	95	2,0 %	2,1 %	2,3 %
Sum	64 921	3 061	4,7 %	4,8 %	4,8 %

Tabell 2: Dugnadsinnsatsen i Bodø og Omegns Turistforening i 2013

Navn	Antall timer									SUM 2013	Sum 2012
	Møter (inkl. forb)	Annet adm. arbeid	Rydding/merking	Bygging av bruer	Tur-/kursledelse (inkl forb.)	Hytter: Nybygg/ombygg	Hytter: Drift/-vedl.hold	Reisetid	Annen friv. innsats		
Styret	334	70,5			81			40	34	559,5	508
Annonsealgkomiteen	18									18	3
Arrangementskomiteen	53	6					2,5			61,5	72
Barnas Turlag (Bodø)	15,5	13,5			60					89	477
Beiarn turlag	54				24				22	100	81
BOBTOG	75,5	69,5			1153					1298	1419
Bodømarkautvalget	45	123	83					5		256	150
BOTs jubileumsfond	31	10								41	45
DNT ung	174	30			826					1030	971
Gildeskål turlag	70	110	40		518			7		745	570
Hedersmerkeutvalget	15									15	25
Hyttekomiteen	313,5	85				167,5	2223	1384		4173	3705
Informasjonskomiteen	27									27	191
Kalenderkomiteen	32	27						4		63	97
Kalendersalgskomiteen	4	9							4	17	17
Kursutvalget	16	55			7					78	156
Naturforvaltningsutvalget	20									20	29
Meløy turlag	30				166					196	220
Redaksjonskomite "Til fjells"	14	28								42	110
Rutekomiteen			326					113		439	555
Rødøy turlag		5	70		69					144	52
Saltdal turlag	112	20			36	10	24	20		222	205
Seniorgruppa	87				434					521	445
7-toppskomiteen	99	656,5	33,5	6	105				228	1128	1167
Turkomiteen	91	123	27		1259			11	34	1545	1081
Eksterne råd og utvalg	30	104							108	242	350
SUM i 2013	1760,5	1545	579,5	6	4738	177,5	2247	1586,5	430	13070	12701
SUM i 2012	2306	2868	576	0	3939	542	1574	1565	248		

Tabell 3: Overnattingstall på BOTs hytter 2004-2013

HYTTE	2004	2005	2006	2007	2008	2009	2010	2011	2012	2013	%-endring
Argaladhytta	127	143	132	111	121	142	150	106	236	189	-19,9 %
Beiarstua	303	486	338	441	532	649	539	487	561	457	-18,5 %
Bjellåvasstua	786	1 050	823	831	973	855	801	826	713	791	10,9 %
Fellvasstua	220	226	260	178	276	229	145	241	154	237	53,9 %
Gråtådalstua	55	117	89	67	88	124	87	117	86	91	5,8 %
Jordbruhytta							112	104	107	106	-0,9 %
Krukkistua	167	67									
Lurfjellhytta	666	562	672	562	587	543	537	545	597	569	-4,7 %
Lønsstua	1 263	1 370	1 538	1 285	1 377	1 235	1 486	1 131	1 131	940	-16,9 %
Midtistua	334	453	478	364	473	370	409	359	307	284	-7,5 %
Trygvebu	271	172	307	233	225	197	260	192	248	192	-22,6 %
Tverrbrennstua	451	389	399	341	425	357	603	655	668	753	12,7 %
Tåkeheimen	300	300	435	363	460	354	332	362	289	428	48,1 %
Sum fjellhytter	4 943	5 335	5 471	4 776	5 537	5 055	5 461	5 125	5 097	5 037	-1,2 %
Gjælentunet	1 737	1 369	1 379	1 227	1 577	1 441	1 494	1 589	1 763	1 626	-7,8 %
- Hovedhuset	1 361	1 074	1 045	915	1 230	1 090	1 212	1 279	1 333	1 345	0,9 %
- Kårstua	287	232	233	237	237	224	183	195	294	184	-37,4 %
- Egnarbua	89	63	101	75	110	127	99	115	136	97	-28,7 %
Sum - våre hytter	6680	6704	6850	6003	7114	6496	6955	6714	6860	6663	-2,9 %
Prosentavvik	0,6 %	0,4 %	2,2 %	-12,4 %	18,5 %	-8,7 %	7,1 %	-3,5 %	2,2 %	-2,9 %	
Storengstua	247	228	146	177	174	127					
Storjordstua				94	76	45	112	88	98	130	32,7 %
Gammen i											
Kvitsteindalen	25	40	31	20	30	30	20	29	11	23	109,1 %
Jordbruhytta	96	128	88	102	85	126					
Sum hy. m. avtale	368	396	265	393	365	328	132	117	109	153	40,4 %
Sum totalt	7048	7100	7115	6396	7479	6824	7087	6831	6969	6816	-2,2 %

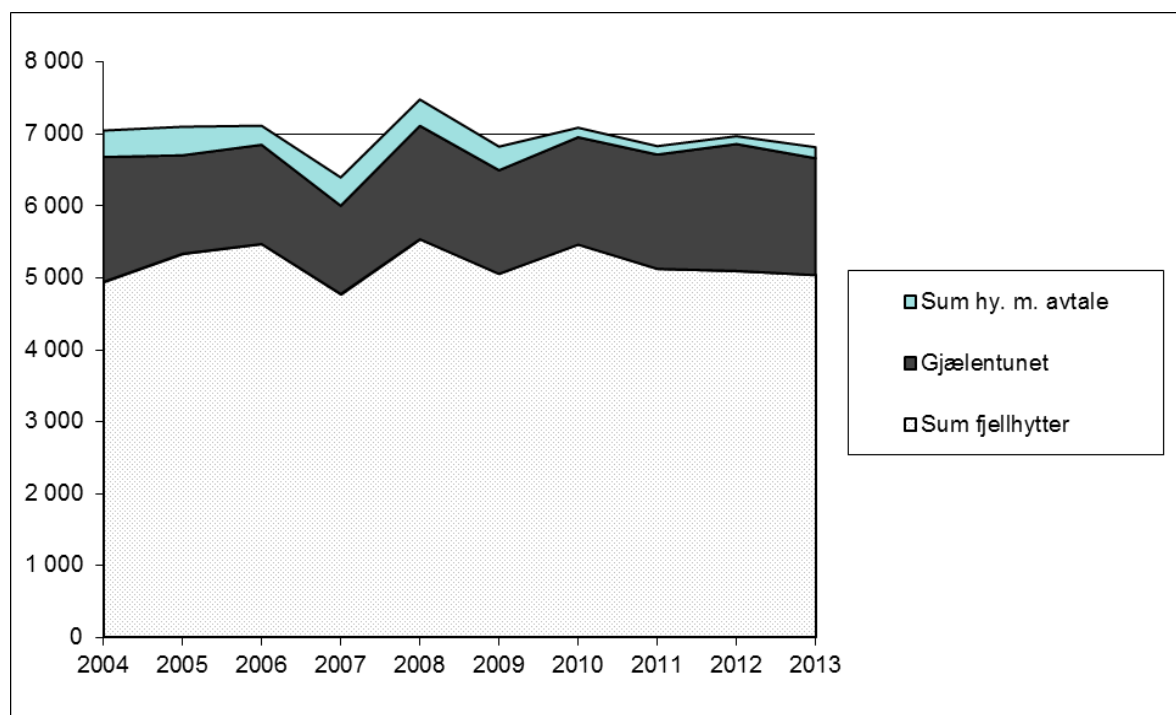

Tabell 4: Oversikt over kapasitet m.m. på våre hytter og andres hytter som vi har avtale med

Hyttens navn	Kart-ref.	Type	Ant. sove rom	Senge-tall	Antall sengeplasser (noen senger er doble)	Nøkkel	Høyde over havet
Argaladhytta - Sikringsbu	2128 I	U U	1 1	3 4	3 4	Å Å	575
Beiarstua - Soveannekset	2028 IV	U U	4 1	10 8	10 8	DNT DNT	130
Bjellåvasstua -Sikringshytta	2028 I	U U	5 2	14 8	16 13	Å Å	720
Gjælentunet	2029 III						
-Hovedhuset		U	5	11+	18+	BOT	35
-Kårstua		U	2	8	12	DNT	35
-Egnarbua		U	1	3	4	DNT	3
-Hundehuset		U	1	2	2	DNT	35
Fellvasstua	1928 I	U	3	8+	10+	Å	440
Gråtådalstua *	2028 IV	U	2	9+	9+	Å	605
Jordbruhytta	2028 I	U	2	6	8	DNT	330
Lurfjellhytta -sikringshytta	2029 II	U U	2 3	8 12	8 14	Å Å	310
Lønsstua -annekset	2128 III	U U	6 3	19 8	21 9	DNT DNT	475
Midtistua -sikringshytta	2028 I	U U	2 2	8+ 8	8+ 8	Å Å	710
Storjordstua	2128 IV	U	3	8	12	DNT	
Storeng fjellgård (rabattavtale)	2128 IV	U	1	4	4	Å	
Trygvebu	2128 IV	U	5	16	20	DNT	420
Tverrbrennstua - sikringshytta	2029 II	U U	3 3	10+ 8+	10+ 11+	DNT	555
Tåkeheimen -sikringshytta	1928 II	U U		4+ 4	5+ 5	Å Å	1100

+ = Det finnes ekstra madrasser og/eller hems i tillegg.

* = Like ved ligger hytta til Beiar Jeger- og Fiskerforening som har 4 senger (sikringshytte).

** = Leieavtale med Storengstua ble avsluttet 31.12.2009.

BOT = låst med BOTs egen nøkkel

DNT = låst med DNT-nøkkel

NNPS = låst med egen nøkkel som administreres av Nordland nasjonalparksenter

Å = åpen

Alle hyttene er ubetjente, og de er tilgjengelige hele året.

Tabell 5a: Turer – 2013

Arrangør	Type tur	Vinter		Sommer		Delsummer		Sum	
		Ant. turer	Ant. delt.	Ant. turer	Ant. delt.	Ant.turer	Ant.delt.	Ant. turer	Ant. delt.
Turkomiteen	Dagsturer	9	123	19	401	28	524	41	662
(inkl 7topptrening)	Overnattingssturer	6	66	7	72	13	138		
Rusleturer Bodø	Bynær kveldstur	13	204	9	161	22	365	22	365
Beiarn turlag	Dagsturer	5	75	4	100	9	175	9	175
Gildeskål turlag	Dagsturer	0	0	17	224	0	224	19	237
	Overnattingssturer	1	5	1	8	2	13		
Meløy turlag	Dagsturer	1	3	8	57	9	60	9	60
	Overnattingssturer								
Rødøy turlag	Dagsturer			10	151	10	151	10	151
Saltdal turlag	Dagsturer	0	0	5	120	5	120	5	120
7-toppskomiteen	7-toppsturen			1	3093	1	3093	1	3093
Turkom./Barnas tl	Romjultur til Tussvatnet	1	400			1	400	1	400
Barnas Turlag	Trilleturer	4	55			4	55	39	1537
	Dagsturer	4	389	8	399	12	788		
	Overnattingssturer								
	Barneleirer	1	12	1	15	2	27		
	Barnas Turlag Gildeskål	3	160	11	214	14	374		
	Barnas Turlag Meløy	5	169	2	124	7	293		
	Barnas Turlag Saltdal								
Seniorgruppa	Dagsturer	4	34	9	108	13	142	25	254
	Overnattingssturer	2	19	2	23	4	42		
	Senior Gildeskål, dag			7	64	7	64		
	Senior Gildeskål, overn			1	6	1	6		
BOBTOG	Dagsturer	5	42	8	123	13	165	25	281
	Helgeturer	6	60	5	52	11	112		
	Langtur vinter	1	4			1	4		
	Dagstur - sommer					0	0		
	Lengre turer					0	0		
DNT-ung	Dagsturer	5	48	14	94	19	142	30	251
	Overnattingssturer	3	24	7	69	10	93		
	Leirer			1	16	1	16		
SUM		79	1892	157	5694			236	7586
SUM 2012		70	1358	127	6550			198	7924
%endring		13 %	39 %	24 %	-13 %			19 %	-4 %

Tabell 5b: Turer – samleoversikt 2006 – 2013 (se grafisk fremstilling på neste side)

Arrangør	2006		2007		2008		2009		2010		2011		2012		2013		%endr
	T	D	T	D	T	D	T	D	T	D	T	D	T	D	T	D	
Turkomiteen	61	992	67	1088	31	610	28	573	31	538	37	604	35	517	41	662	10 %
Rusletur															22	365	
Beiarn turlag					6	55	4	57	6	75	11	166	6	135	9	175	5 %
Gildeskål turlag					9	120	6	75	21	299	19	246	16	156	19	237	-4 %
Meløy turlag					18	146	8	46	7	48	4	56	7	68	9	60	7 %
Rødøy turlag					6	54	7	66	5	68	8	98	5	73	10	151	54 %
Saltdal turlag					7	113	5	70	4	51	8	123	9	184	5	120	-2 %
7-toppsturen	1	1431	1	2657	1	3229	1	4409	1	4066	1	3119	1	3940	1	3093	-1 %
Romjultur til Tussvatn	1	125	1	500	1	100	1	300	1	400	1	250	1	300	1	400	60 %
Barnas Turlag	21	485	30	1098	35	1033	34	858	44	2314	62	2529	51	1944	39	1539	-39 %
BOBTOG	16	86	15	127	22	233	15	187	24	274	18	170	25	218	25	281	65 %
DNT-ung	30	231	37	342	30	339	18	193	20	191	10	78	14	111	30	251	222 %
Seniorgruppa	10	97	11	96	15	150	32	273	21	163	26	253	28	278	25	254	0 %
Sum	140	3447	162	5908	181	6182	159	7107	185	8487	205	7692	198	7924	236	7588	-1 %

T=Antall turer, D=Antall deltakere

Før 2008 ble turkomiteens og lokallagenes turer rapportert samlet

Fra 2004 har vi Barnas Turlag i noen lokallag. Deres tall er med i tallet for Barnas Turlag samlet

Fra 2010 har vi seniorgruppe i noen lokallag. Deres tall er med i tallet for seniorgruppa samlet

Tabell 6: Kurs – 2013

Arrangør	Type kurs	Antall	Ant. delt.
Kursutvalget	Skredkurs	1	12
Kursutvalget	DNT ambassadørkurs	1	10
Kursutvalget	Grottekurs	1	6
DNT ung	Grunnleggende turlederkurs	1	4
SUM		4	32

Tabell 7: Trimpostopplegg 2013

Arrangør	Navn	Antall deltakere	Antall klipp
Beiarnturlag	Trimmen		1682
Gildeskål turlag	Fjelltrimmen	99	2382
Turkomiteen	Ti på topp	750	7500
SUM		849	11564

Diagram 1: Turdeltakelse 2006-2013

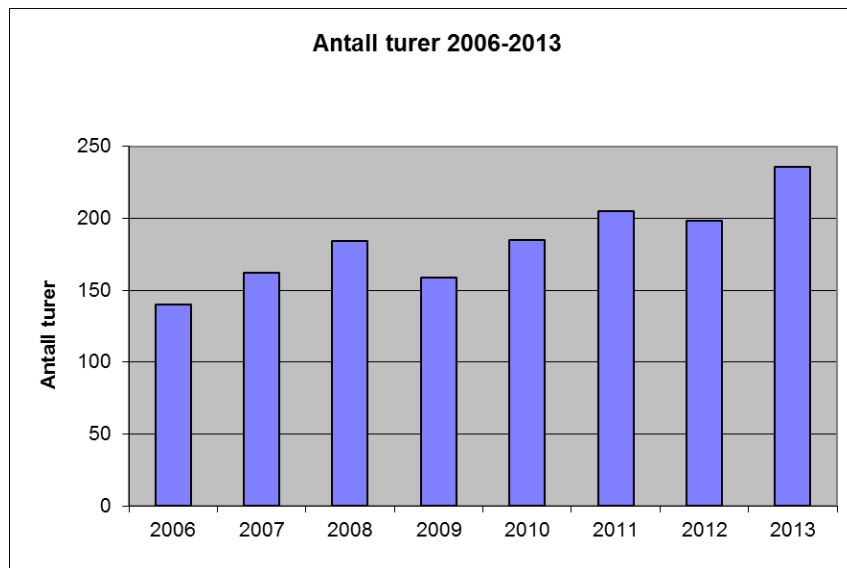
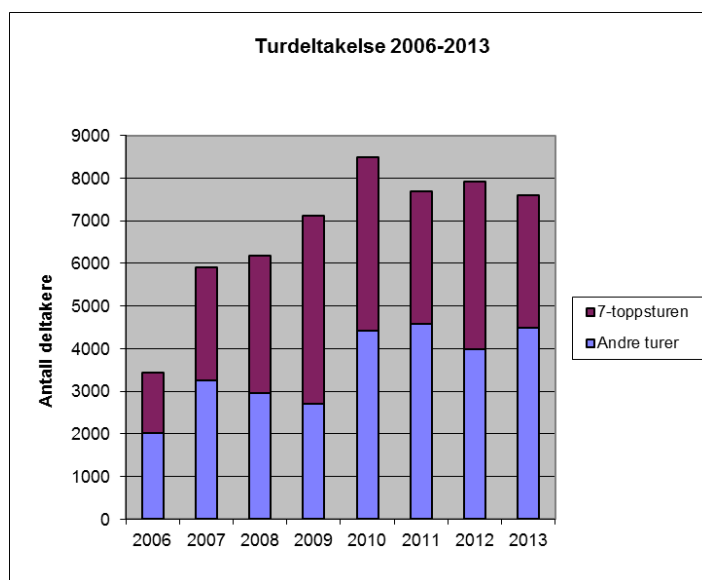
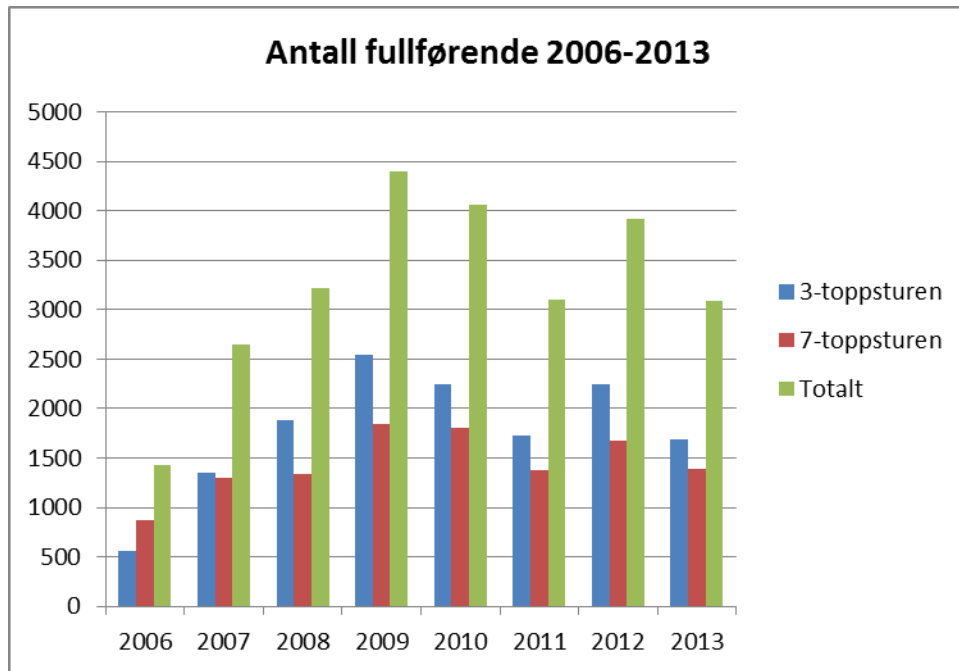

Diagram 2: Diagrammer 7-toppsturen



Aldersfordeling 7-toppsturen 2013

