TUR

#2, 2019

Naturopplevelser for livet

DNT Drammen og Omegn

Høydepunkter

Heder og ære	7
Møt vår nye økonomisjef	8
Pilegrimene fra Eiker	18
Gyldenløve Kajakklubb fyller 10 år!	23
Hive seg ut i det	36
Nye turtilbud!	52

Leder

Linda Verde, Styreleder DNTD

Er årsmøtet interessant nok?

DNT Drammen og Omegns årsmøte 2019 ble avholdt onsdag 3. april på Papirbredden i Drammen. Møtet var bekjentgjort på vanlig måte. Etter de formelle sakene, hadde vi som vanlig utdeling av utmerkelser for ekstraordinær innsats for foreningen, og avsluttet med en interessant temadel der naturfotograf Kjetil Haave kåserte og viste flotte naturbilder.

Men hvor var medlemmene? Kun 30 stilte opp i tillegg til flere fra administrasjonen. Denne nedadgående trenden har vi observert noen år. Utvikler vårt årsmøte seg til det man kjenner fra flere idrettslag; kun styret og en håndfull seniormedlemmer stiller opp?

Jeg håper ikke det, men trenden vi opplever gjør at styret og administrasjonen vil ta en diskusjon om hvilke rammer vi skal gi årsmøtene framover. Skal vi fortsette med temadel i tillegg til faste programposter? Eller kan vi på andre måter gjøre det mer attraktivt? Skal vi flytte møtet til Friluftslivets Hus når oppslutningen er så begrenset? Skal utdeling av utmerkelser flyttes til bedre besøkte fellesmøter, for eksempel dugnadsfesten om høsten? Disse og andre spørsmål vil vi vurdere grundig.

Og hva skjedde så på årsmøtet?

Dokumentene viste stor aktivitet, slik det har vært i mange år nå, både på arrangements- og hyttesiden. Økonomisk føres en forsiktig linje, hvilket ga positivt resultat også i 2018, nær 500 000 kr. Dette ble vedtatt avsatt til formålskapitalen (egenkapitalen) som er en reserve særlig med tanke på hytteutbedringer som faller utenfor søknadsmuligheter for ekstern finansiering. DNTDs nye strategidokument, utarbeidet av styret og administrasjon i 2018, lå ved i årsmøtedokumentene og ble viet spesiell oppmerksomhet i styreleders presentasjon. Det førte til en protokolltilførsel:

"Strategidokumentet bør gjennomgås grundig på årsmøtet og stemmes over for en bedre forankring"

Flott med engasjement!

Som nye medlemmer i styret ble valgt Remi Wold Sletthagen og varamedlemmer Christine Soot Sandli og Hilde Søraas Grønhovd. Se full oversikt over styret på side 5.

Årsmøtet behandlet også et ganske radikalt og skjellsettende forslag fra styret; nemlig nedlegging av Rådet og tilhørende endringer i vedtektene. Forslaget ble enstemmig vedtatt. Initiativet til å diskutere Rådets framtid ble tatt av Rådets leder i fjor. Forslaget om nedlegging er et resultat av vurderingene rundt et råds rolle i dagens forening med stor medlemsmasse, en administrasjon på 12 og et styre som konsentrerer seg om strategiske og prinsipielle spørsmål samt økonomi. Rådets leder kartla hva flere andre DNT-foreninger har valgt, hvilket var ganske sprikende. Forslaget om å nedlegge vårt Råd ble tatt på bakgrunn av egne erfaringer og egen rolle- og behovsvurdering. Tidene endrer seg med andre ord, men det følger også en dose vedmod med dette vedtaket.

Takk til alle i Rådet for konstruktive bidrag i diskusjonene.

Til slutt ønsker jeg alle mange fine vandringer i sommer, enten det er på fjellet, langs sjøen eller i nabolaget!

Det er innsiden som teller.

Hos oss i Aclima lager vi det beste innen ulltøy, uten å inngå noen kompromisser. Ullplagg har vi laget siden 1939 og vi er ganske så gode på det. Vi er kompromissløse når det kommer til kvalitet og vi kan garantere at merinoullen kan spores tilbake til fornøyde dyr.

For vi vet at når man skal ut på tur. Da er det innsiden som teller.

ACLIMA

Foto: Jens Petter Ørjansen

Forsidefoto:
Jens Petter Ørjansen

TUR, medlemsblad
for DNT Drammen og Omegn.
Utkommer med 3 nummer i året.

Redaksjon:
Anne Gallefos Wollertsen, redaktør
Anita Sørensen
Anja Lena Jordahl
Maria Kommandantvold
Oda Sandal, design
Opplag: 8000 eks.
Trykk: Zoom Grafisk AS
Abonnementspris for blad:
Kr 200,-. Kun til medlemmer
i andre foreninger.
DNT Drammen og Omegns kontor og Tursenteret:
Daglig leder: Simon Torgersen.
Tlf: 32 25 51 40
Mob: 906 23 440
Sentralbord: 32 25 51 40
E-post kontor:
kontoret@dntdrammen.no
E-post Tursenteret:
butikk@dntdrammen.no
Webadresse: www.dntdrammen.no
Postadresse: DNT Drammen og Omegn, Nedre Storgate 10, 3015 Drammen
Besøksadresse: Nedre Storgate 10 (gågata)
Åpningstider Tursenteret:
Ma-Ti-On-Fre: 10.00 - 17.00
Torsdag: 10.00 - 18.00
Lørdag: 10.00 - 15.00
Her kan du melde deg inn i Turistforeningen, få turforslag og informasjon om turer, handle turutstyr, kart og bøker.
Bankgiro: 2200.24.16534
Styret:
Styreleder: Linda Verde
Styremedlemmer:
Rune Håndlykken (nestleder), Hans Solberg, Remi Wold Sletthagen, Hans Petter Holstad.
Varamedlemmer: Christine Soot Sandli, Hilde Søraas Grønhovd.

Heder og ære

Tekst: Anne Wollertsen

Et viktig punkt på årsmøtet i DNT Drammen og Omegn, er å hedre frivillige som legger ned en enorm innsats i foreningen.

I år var det på tide å vise vår takknemlighet til Jan Sundberg og Jens Petter Ørjansen, som begge mottok Merkesteinen for sitt utrettelige, frivillige arbeid gjennom mange år.

Jan Sundberg har "jobbet" som turleder i en generasjon, og de siste årene har han også bidratt svært mye ved bl. a. flyttingen over i nytt lokale i 2017 og arbeid på flere av hyttene, særlig Nye Høgevarde, hvor han er fast medlem av dugnadsgruppa som holder hytta "ship shape".

Jens Petter Ørjansen har vist seg som en ihuga kajakkentusiast, og har stilt seg til disposisjon for Gyldenløve Kajakklubb gjennom mange år. Han er styreleder i kajakklubben, og har trukket - og trekker - i mange av trådene som gjør at klubben i dag har en stadig
voksende medlemsmasse og et utall av kurs og aktiviteter.

Tusen takk!

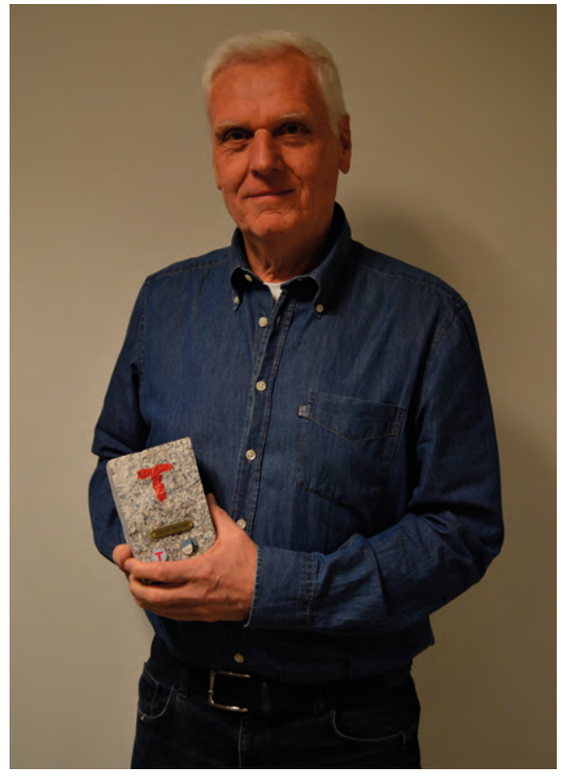

Portrett

Møt den nye økonomiansvarlige i DNT Drammen og Omegn

Tekst: Maria Kommandantvold Foto: Maria Mørkassel

Da Tonje Klausen sluttet som økonomiansvarlig i DNT Drammen, var Else Berit Skaalid den heldige som overtok jobben. Else Berit kommer fra jobben som controller i RSA Bil i Drammen.

-RSA er en stor bedrift med ca. 250 ansatte. Bare på økonomiavdelingen var vi 14. Der jobbet jeg med et mye smalere felt, og jeg savnet å delta på flere områder i bedriften. Derfor søkte jeg jobben i DNT Drammen, forteller Else Berit, utflyttet telemarking med røtter i Fyresdal.

Else Berit var bare et drøyt halvt år i RSA Bil. Før det jobbet hun ti år i Drammen Yard, et gammelt skipsverft i Drammen som spesialiserte seg på offshore kabel-leggingsutstyr. Der hadde hun omtrent samme type jobb som hun nå har fått i DNT Drammen.
- Jeg er så glad for å ha fått denne jobben i DNT. Det virker som et spennende sted å jobbe. Jeg har truffet så mange hyggelige mennesker i DNT Drammen. Dette blir nok bra, sier Else Berit.

Else Berit har økonomiutdanning fra Lillehammer og Trondheim. Det var også på studiet i Trondheim hun traff mannen sin. Han er fra Svelvik, og der har de bodd de siste 18 årene med sine to døtre på 15 og 19.

Hele familien er glad i å være ute i naturen. De bruker mye tid på fjellet.
- Siden hele familien er glad i å være ute, er vi mye på tur i området Svelvik/Sande/Drammen, men etter at vi for noen år siden bygget hytte i hjembygda Fyresdal, tilbringer vi mye tid på tur i fjellet i områdene der, forteller Else Berit.

Siden begynnelsen av mai har Else Berit vært på plass på DNT-kontoret i Drammen.

I boden til

Lekehuset med alle minnene

Tekst & Foto: Maria Kommandantvold

Da datteren ble litt for gammel for å leke i dukkehuset i hagen, flyttet pappa like gjerne alt turutstyret sitt inn. Nå er det koselige lille lekehuset fylt med turutstyr. For han som har fylt hele boden, har mange friluftsinteresser.

Det er orden i hyllene og på knaggene. Her henger sekker i alle størrelser og variasjoner, på hylla står en lang rekke med forskjellige tursko som har vært med på mange turer, og den ene hylla fylles med soveposer og liggeunderlag.

Det er ingen tvil om at han som eier alle disse turtingene har vært mye ute i mark og fjell. Så er det også utstyrsboden til Simon Torgersen, daglig leder i DNT Drammen og Omegn.

Bodde helst i skogen

Rett før Simon ble født, flyttet familien til Vestmarka i Bærum, og skogen ble hans lekegrind. Han var ikke gamle karen da han gikk alene på tur i marka. Hvis kameratene spurte etter Simon, var svaret ofte: Han er ute i skogen. Og etter hvert som Simon ble litt eldre, brukte han også marka som sitt soverom; satte opp telt, eller sov under en busk i helgene.

- I ungdomsårene kunne jeg godt dra på fest i helgen. Jeg var jo sosial, og likte å være sammen med andre, men på natten dro jeg hjem og sov i telt i skogen, ikke i sengen inne, forteller han.

At det har blitt mange netter i telt, bærer denne boden preg av. Her er enmannstelt, flermannstelt, lavvo, sommersovepose, vinterpose, flere typer liggeunderlag; alle på rekke og rad på den ene hylla.
- Før da jeg var litt yngre, spilte det ikke så stor rolle hva jeg sov på. Men det holder ikke lenger med å ligge på skumgummi. Jeg krever litt mer komfort nå, innrømmer han.

Det er også mange forskjellige sekker å velge mellom. Alle henger de pent på rekke og rad bortover den ene kortveggen. Den aller største - og kanskje den eldste, har vært med Simon på mange turer. Den ble kjøpt inn til en backpackertur på 90-tallet og har vært med til Australia, Fiji og USA, men også båret over Hardangervidda, i Finnemarka, Lyngen og Sunnmørsalpene.

Simon og bikkjene

Hundene og fiskestengene klarer han seg ikke uten. I det ene hjørnet står en fyldig spesialbag som, for et utrent øye, kan se ut som en slags skibag. Inne i den oppbevarer Simon alle fiskestengene. Og det er ikke rent få. Ved siden av henger to stolsekker som brukes ved pilking.

- Jeg liker å gjøre noe når jeg er på tur. Det har blitt mye jakt og fiske opp gjennom årene. Før gikk det mest i laksefiske, men det var før jeg fikk barn. Nå liker jeg best å fiske ørret i marka. Det er ikke så tidskrevende.

Simon liker veldig godt å gå på tur alene. Men helt alene er han aldri. De to huskyene hans er alltid med. Det er Simons turkamerater. Hunder har vært en viktig del av livet hans.

- Det er liksom jeg og bikkjene. I jobben som daglig leder i DNT Drammen og Omegn har jeg alltid mye folk rundt meg, jeg er i møter med kommuner og organisasjoner, jeg treffer frivillige og har kolleger rundt meg hele tiden. Derfor synes jeg det er deilig når jeg kan sette av gårde alene med hundene mine.

Artikkelen fortsetter på side 12.

Drømmen om å leve et liv med mange hunder og drive med hundekjøring har alltid vært der.

- Jeg har aldri konkurrert, men det hender jeg trener litt sammen med en kompis som var med på Finnmarksløpet i vinter, forteller Simon.

-Hender det aldri at du er redd når du er alene på tur på fjellet, eller i marka?

Simon drar litt på det.

- Hvis jeg er alene på vidda i dårlig vær, og sporene føyker igjen med en gang, da er jeg i hvert fall konsentrert og tenker at jeg ikke kan gjøre noen feil. En gang var jeg nær å måtte bryte meg inn i en hytte mellom Raggsteindalen og Finse på vinterstid. Jeg hadde kart og kompass, men sikten var elendig, og jeg visste ikke hvor jeg var. Plutselig skimtet jeg høyspentmaster og skjønte at jeg var rett ved Finse. Da var jeg lettet.

Kotelett på primusen

Han er ikke jålete, men opptatt av at utstyret skal være bra. At goretex-dressen er en gammel, oransje en gjør ham ingen ting, så lenge den gjør nytten, eller at skiene er eldgamle, gjør heller ikke noe så lenge de fungerer.

- Men hvis det er noe som øker komforten og forenkler friluftslivet et hakk, nøler jeg ikke med å kjøpe det, innrømmer han.

Som leder av DNT Drammen og Omegn blir det mange turer for å besøke foreningens hytter. Hardangervidda har han gått på kryss og tvers utallige ganger. En og annen natt i telt blir det jo. Og han lager maten selv når han ligger ute. Han er opptatt av mat, og kaller seg hobbykokk. Maten skal smake, og det hender han tar med en kotelett i sekken for å steke den på primusen.

- Men jeg legger ikke skjul på at jeg setter pris på å komme frem til turisthytta på kvelden og få en deilig middag servert, gjerne med et glass vin til maten.

På tur med hengekøye

Tekst & Foto: Anniken Iversen & Hannah Ophus

Vi kan vel nesten si at dette har blitt en trend. Flere og flere velger hengekøye fremfor telt når man skal ut på tur, og det er ikke så rart.

Når du legger deg godt til rette i en varm og god sovepose under åpen himmel, forstår du hvorfor. Du kan ligge og høre på lydene fra naturen rundt deg og se opp på stjernene. Den beste følelsen er å våkne i hengekøyen og bli liggende og nyte utsikten med en kopp kaffe. Spør du oss, er det veldig mye bedre enn å våkne i et varmt og klamt telt.

Å sove i en svaiende hengekøye over bakken er helt fantastisk, uansett om du ligger i vannkanten, eller langt inn i skogen. Det er en helt egen frihetsfølelse å våkne opp under åpen himmel i en god og varm sovepose. Vi har prøvd å bli flinkere til å bruke nærområdet og utforske fine steder i Drammen.

En pause fra hverdagen

Hengekøyene er små og derfor veldig lett å pakke med seg på tur. Man trenger nødvendigvis ikke å reise så langt for å få en fin opplevelse. Det gjør at terskelen for å komme seg ut på tur ikke er så høy. Det eneste du trenger er gode sko, varme klær og en sekk med det viktigste fra pakkelisten (se s. 16). Skal man legge ut på en lengre tur, krever det naturligvis også mer planlegging, men skal du bare være borte en natt i nærområdet går det fint an å ta en litt mer spontan tur. Det går også an å dra ut på en dagstur, eller bare noen timer. Finn noen træt hvor det er mulighet for å henge opp hengekøyen og slapp av med en god bok, eller sett dere sammen og nyt utsikten.

Mat på tur

Mat smaker alltid best på tur, og det trenger ikke være så avansert for at måltidet skal bli en suksess. Det er lurt å planlegge alle måltider før man legger ut på tur. Da er du sikker på at du har med alt utstyret og ingrediensene du trenger.

Det er alltid hyggelig og sosialt å tenne bål, særlig utover kvelden når det blir mørkt. Da kan man for eksempel ta med pinnebrøddeig, som man surrer rundt en pinne og steker på bålet. Man kan også lage grillspyd på forhånd som kan grilles på en engangsgrill eller en rist over bålet. Toast som er pakket inn i folie smaker også kjempegodt etter en runde på bålet. Hvis man skal tenne bål, er det lurt å pakke med seg noen vedkubber, ta noen kubber i hver sekk så det ikke blir for tungt. Og husk marshmallows!

Vi har som regel alltid med oss primus på tur, og med det kan du lage nesten hva som helst. Pannekaker smaker alltid veldig godt ute, men for å slippe mye griseri er det veldig lurt å ha med ferdiglaget røre på flaske. Da er alt du trenger en stekespade og en nok gass til primusen, og selvfølgelig syltetøy, eller noe annet godt å ha på pannekakene. Har du med primus, kan du også steke deg en god frokost med egg og bacon.

For å gjøre det helt enkelt, kan man også lage all maten ferdig før man reiser. Vi har ofte med oss lefseruller, salat eller ferdigsmurte rundstykker. Da trenger du hverken primus, eller bål, men det smaker fortsatt veldig godt. Dette krever litt mer planlegging, da alt bør være laget før du legger ut på tur, men da slipper du å ta med deg en del utstyr!

Pakkelisten

Tekst & Foto: Anniken Iversen
& Hannah Ophus

Det viktigste å huske på når man skal på tur, er varme klær - det er aldri gøy å fryse. Vi sover nesten alltid i ullundertøy, også om sommeren. Det er også lurt å ha et godt liggeunderlag i hengekøyen slik at hengekøyen blir stivere i bunnen, men også for isolasjon. Planlegg og pakk med det du trenger for å tilberede alle måltider, og ikke glem nok vann. Hvis du ikke har en venn som spiller gitar eller er veldig flink til å synge, er det veldig hyggelig å ha med en liten høytaler for litt ekstra god stemning. Husk alltid å sjekke værmeldingen før du legger ut på tur.

Tips

- Utforsk nærområdene
- Finn et sted ved vannet, eller i høyden med litt utsikt for ekstra opplevelse
- Ta med varme klær, uansett vær
- Planlegg og forbered måltider for turden
- Bål skaper alltid god stemning (ps: husk at bål-forbudet i Norge gjelder fra 15. april til 15. september)

Pakkeliste

Hengekøye + oppheng
Liggeunderlag
Sovepose
Stormkjøkken + gass
Stekespade
Mat
Tallerkener, kopper, bestikk
Sjokolade
Kaffe/Kakao
Klær etter været (+ litt ekstra varmt tøy)
Ullundertøy
Lue
Solkrem
Solbriller
Høytaler
Kamera
Spikkekniv
Fyrstikker
Våtservietter
Kortstokk
Lommelykt
Powerbank
Nok vann

Pilegrimene fra Solbergelva

Tekst: Maria Kommandantvold

«Vi vandrer så stilt gjennom landet, bare stavene tikker og slår.
Vi bær sekker med klær, mat og vannet, vi har rosa når utrygghet rår.
Ja, pilegrimsrosa er trygghet, den følger oss leden lang.
Jeg visste ikke hva jeg nå vet, Leden er en gledessang.»

Dette er starten på diktet Rolf skrev om sin og søsteren Turids to pilegrimsturer i fjor sommer. Med seg på tur nummer to hadde de også med Turids venninne Mette Hvidsten.

Det startet med de ukentlige turene hjemme. De synes de hadde godt av å gå.
- Vi gikk litt oppe i lysløpya her vi bor, og merket at formen ble sånn noenlunde. Så foreslo Turid en dag at vi kanskje skulle gå Pilegrimsleden. Vi er ikke akkurat religiøse, men historieinteresserte, og syntes dette virket interessant, forteller Rolf.

Søskenparet bor rett overfor hverandre i Solbergelva. Rolf, gamle-ordføreren i Nedre Eiker, fylte 79 i mai, lillesøster Turid er 67. De har alltid hatt et nært forhold. For et par år siden mistet Turid mannen sin, Dag. Rolf hadde vært alene et par år lenger etter at kona hans døde for nesten fire år siden.
-På en sånn vandring får du tid til ettertanke. Man får liksom roen i seg. Og det opplevde vi også, sier Rolf.

Vandringen fra Bærums Verk til Tretten ble lagt opp i to etapper. Den første delen fra Bærums Verk over Krokskogen til Gjøvik gikk de i juni. Den andre etappen fra Gjøvik til Tretten ble tilbakelagt i august. Det finnes en østlig og en vestlig led om Oslo. Rolf og Turid valgte vestleden.
-Vi hadde lyst til å gå i eget fylke, og få med oss kirkene i Norderhov og Bønsnes i Hole. For oss var det naturlig å velge den veien, forteller Rolf.

-Da vi var ved kirken i Bønsnes, kom en dame og spurte oss om vi ville ha en kopp kaffe. Mannen hennes hadde vært kirketjener der, og hun kunne sikkert fortelle en god del fra kirken og området. Men vi takket nei - og har angret på det etterpå, forteller Turid.

På en pilegrimsvandring skal man bruke tid, synes de to. Det er mange hyggelige møter underveis.

- Du er nødt til å ta deg tid til slike invitasjoner. Vi var litt redde i starten for at vi ikke skulle rekke frem i tide, og stresset oss litt opp. Men vi lærte etter hvert at vi må holde et jevnt og rolig tempo, sier Rolf.

Og de møtte flere trivelige mennesker på vandringen. Helt i starten, da de gikk over Krokskogen, fikk Rolf fryktelig vondt i hofta si. Han klarte nesten ikke å gå, og de lurte på hvordan dette skulle gå. De hadde jo tross alt noen mil foran seg.

-Da fikk vi hjelp av den hyggelige verten på Kleivstua som kjørte oss til Gjesvold gård der vi skulle overnatte. Med litt mat og en god natts søvn - og riktignok litt smertestillende, var jeg helt fin morgenen etter og kunne ta fatt på dagens etappe, forteller Rolf.

Artikkelen fortsetter på side 20.

Foto: Hanne Bergersen

Foto: Maria Kommandantvold

Bare noen dager senere gikk de etappens lengste strekning på fire mil.
- Det ble 60.650 skritt. Og jeg hadde ikke vondt i hofta i det hele tatt.

Etter de to turene i fjor, har de gjort seg noen erfaringer de gjerne deler med andre.

På den første turen i juni gikk de med fullpakkede sekker hele veien, mens de på tur nummer to i august gjorde avtaler underveis med flere som kjørte bagasjen mellom stedene de skulle sove. Dermed slapp de å gå med de tunge sekkene. Det holdt med dagssekker.

Frokost fikk de kjøpt på stedene de overnattet, og flere steder kunne de kjøpe middag.
- Men det er lurt å ha med noen poser med turmat. Hvis du baserer deg på å handle inn mat underveis, er det lurt å sjekke om det er steder å få kjøpt mat langs ruta. På Biristrand var nærbutikken som var omtalt i boken, nedlagt. Vi var sultne og slitne. Da ble det en kort stund litt dårlig stemning, innrømmer Turid.

En annen ting som er lurt å tenke på, er om ruta går på asfalterte veier.
-Det er fryktelig hardt for kroppen, og føles utrygt når svære trailere suser forbi. Og gåstaver er helt vesentlig, sier Rolf.

Turene i fjor sommer ga mersmak. I slutten av juni skal etappe tre tilbakelegges.
- Da starter vi på Ringebu og skal gå til Kongsvoll på Dovre. Det er praktisk å starte på Ringebu fordi toget går dit. Dessuten slipper vi å gå på den harde asfalten som er noen steder på E6 mellom Tretten og Ringebu.

Neste år fyller Rolf 80. Det skal de feire ved å gå inn til pilegrimenes "hovedstad" i Norge, Trondheim.
- Da skal vi nå Nidarosdomen. Det er i hvert fall planen.

Du kan lese og se bilder fra deres vandring i fjor sommer på Facebook-siden "Rolf og Turid går tur".

Foto: Maria Kommandantvold

Gyldenløve Kajakklubb Stiftet 2009

10 ÅR

Gyldenløve Kajakklubb fyller 10 år

Tekst & Foto: Jens Petter Ørjansen

I 2009 tok Henning Wikborg, den gang leder i Drammen og Oplands Turistforening (DOT), sammen med noen andre entusiaster initiativet til å etablere Gyldenløve Kajakklubb, og den 26. mai så klubben dagens lys.

En etablering som for øvrig ikke hadde vært mulig uten de gode samarbeidspartnerne Sparebank 1 og Sparebanken Øst. Sparebank 1 gjennom et bidrag på kr. 100.000 til nærmiljøaktiviteter. Sparebanken Øst ved å stille til disposisjon Cappelens Store Sjøbod på Gyldenløve Brygge med et tilhørende økonomisk bidrag til å sette sjøboden i stand og bygge garderobe med toaletter og dusj.

Cappelens Store Sjøbod, med den store røde T'en på døra ut mot elva, har blitt et landemerke og samlingspunkt for mange kajakkpadlere. Sjøboden fra 1696 er fredet, og er Drammens eldste sjøbod. Det var handelsvirksomhet her i 323 år frem til 1990. Hus treng som kjent folk, og folk treng hus. Vi tror Sjøboden "trives" sammen med oss. Vi føler oss i alle fall privilegerte, og trives veldig godt
sammen med den.

Som Henning Wikborg uttalte ved starten i 2009; "Vi ønsker oss et lavterskel- og nærmiljøtilbud midt i byen, og har funnet ut av kajakk er en suveren aktivitet som kan favne mange. Vi har en nydelig elv som renner gjennom byen, utenfor ligger Drammensfjorden og her er muligheten for kajakkaktiviteter mange."

Ønskene han hadde har gått i oppfyllelse. Gyldenløve Kajakklubb er blitt en stor klubb, og har over 450 medlemmer. Bare i 2018 kom det til 75 nye padlere. De siste 10 årene er det blirr arrangert over 270 onsdagspadlinger på elva og i fjorden, og mange flotte helgeturer med overnatting.

Det padleeventyret som startet i 2009, hadde imidlertid ikke vært mulig uten stor frivillig dugnadsinnsats fra tillitsvalgte, turledere og medlemmer.

Det var en milepæl i klubbhistorien da snora kunne klippes og den flotte nye brygga ved elva ble tatt i bruk i 2016. Ei brygge med universell utforming tilpasset alle brukergrupper. Brygga har åpnet en ny verden og lettet tilgangen til elva for alle, kanskje spesielt medlemmer med funksjonshemninger.

"Trygge naturopplevelser på vannet" er Gyldenløve Kajakklubb sitt mantra. Over 1100 friluftsfolk har siden starten i 2009 blitt introdusert til padlingens fantastiske verden gjennom kurs arrangert i samarbeide med Eian Fritid. De har for øvrig også bursdag i år; er Norges eldste kajakkbutikk og fylte 30 år i slutten av mars. Vi gratulerer!

Ferden videre

Nå er jo 10 år egentlig ingen alder. Det er bare å glede seg til å følge Gyldenløve Kajakklubb gjennom tenårene og videre i livet. Noen er vitale og fornyer seg hele tiden. Gyldenløve Kajakklubb er blant dem. Som ungdommer flest, har klubben et høyt aktivitetsnivå, er

på nett, i
sosiale media og på vannet.

Det å være en del av DNT Drammen og Omegn-familien gir klubben fantastiske muligheter til å spre
padlingens glade budskap til stadig flere. Vi er sikre på at nye muligheter vil dukke opp, og vi kommer til å gripe dem!

Et eksempel på det, er et innslag på NRK, i Norge Rundt. Et filmteam fra redaksjonen fulgte deltakerne på vinterens årebyggekurs for Grønlandsåre, og var med da årene møtte vannet for første gang i april. Totalt har 51 av klubbens medlemmer vært med på kurs. I en verden hvor det meste kan kjøpes for penger, er det en god ting å lage noe med sine egne hender.

Aktiviteter i jubileumsåret
Når du leser dette, har bursdagen blitt feiret med stort bursdagsselskap for medlemmene ved sjøboden.

Feiringen er imidlertid ikke over med det. På DNT Drammen og Omegns nettsider ligger aktivitetskalenderen for jubileumsåret. Menyen er rikholdig. Du kan velge blant 14 kurs, delta på 10 bassengtreninger innendørs, 27 onsdagspadlinger og fine helgeturer. I tillegg pynter vi jubileumskaka med søndagsturer og andre aktiviteter som annonseres i Facebook-gruppa vår,
Gyldenløve Kajakklubb.

Vi sees på vannet. God jubileumssesong!

Styret i Gyldenløve Kajakklubb

På bildet fra venstre:
Stein Brønstad, Torill Flyen, Jan Erik Fevang, Gry Klementsen og Jens Petter Ørjansen.

#miljøvetterfett

Tekst: Silje Maurtveten Foto: Åshild Eikemo Lundh

Vi i DNT Ung er svært glade for å ha en innovativ Turbutikk som tar både oss ungdommer og miljøet på alvor. På DNT Ungs landsmøte våren 2018 ble det fattet et vedtak om at vi i DNT Ungs lokallag skulle oppfordre våre tilhørende Turbutikker til å ha et gjenbruksstativ i butikken hvor det er muligheter for alle å selge turtøy som er feilkjøpt, eller som ligger i skapet og ikke blir brukt.

God kvalitet på friluftsutstyret kan være en viktig faktor for å få de gode naturopplevelsene. Dilemmaet for oss som er glad i å være ute, er at det er naturen som må betale prisen for vårt utstyr. Vi nordmenn ligger faktisk i verdenstoppen når det gjelder innkjøp av sports- og friluftslivsutstyr. Formålet med bruktstativet er å kunne selge videre det utstyret vi ikke selv bruker, og gi dette utstyret et forlenget liv. Ved å gi utstyret lengre liv, vil vi kunne bidra med å redusere fotavtrykket i naturen ved at produksjonen av utstyr går ned. Videre er vi stolte av at Turbutikken "vår" satser på leverandører som har bærekraft i fokus. Velkommen innom!

Regler for innlevering av klær og utstyr:

- Klærne / utstyret må være rent, uten flekker.

- Klærne / utstyret får henge i fire uker. Etter fire uker må det hentes dersom det ikke blir solgt.

- Sett en realistisk pris. Snakk gjerne med de i butikken eller sjekk på finn.no

- Klær som ikke blir avhentet vil bli gitt til en samarbeidspartner som har bruk for det.

Dette skjer i DNT Ung Drammen:

24.-28. juni: Klatrekurs naturlig sikring

24.-28. juni: Basecamp, 13-16 år, Hemsedal

16.-18. august: Tur til Holtefjell

27. august: TurTirsdag Røykenområdet

31. august - 1. september: Natt i Naturen: Hengekøyetur

24. oktober: TurTirsdag tur opp Solbergfjellet

11.-13. oktober: Vikersund-Svarvestolen-Goliaten-Drammen

29. oktober: TurTirsdag mat på bål ved Blektjern

26. november: TurTirsdag Klatrekveld på klatreverket

Ti år på gamle Høgevarde

Tekst: Maria Kommandantvold

Hvis du er én av dem som har vært innom den gamle Høgevarde-hytta og tatt en kopp kaffe og en vaffel, drar du sikkert kjensel på disse to. I år feirer Hanne og Jarle Huseby tiårsjubileum som vertskap på hytta.

Det begynte i 2007. Da så Jarle at DNT Drammen søkte etter bestyrere på den gamle Høgevarde-hytta i Norefjell- og Eggedalsfjellene. Siden familien har hytte på Tempelseter, ikke så langt unna, tenkte Jarle at han kunne sende inn en søknad. Men det ble aldri noe av bestyrerjobben den gangen.

Et par år senre, i 2009, fikk Jarle en telefon fra Henning Wikborg som den gang var daglig leder i DNT Drammen.
- Han hadde spart på søknaden, og spurte meg om det kanskje fortsatt var aktuelt, forteller Jarle.

Jarle måtte ta en runde med familien, og ikke minst kona Hanne. De levde jo et travelt familieliv med tre barn, jobber og fritdsaktiviteter. Men de sa ja. De hadde jo lyst til dette. Denne jobben gjør de på dugnad ved siden av sine vanlige jobber, og de har lagt ned utallige timer av sin fritid på Høgevarde.

- Hytta lå så å si i grus da vi startet jobben for ti år siden. Før vi kunne gjøre noe som helst, måtte vi kjøre bort mengder med søppel. Vi fraktet ned fulle last før vi kunne begynne å gjøre hytta klar.

Han innrømmer at de innimellom lurte litt på hva de hadde sagt ja til. Det var tøft å bygge opp hytta samtidig som de skulle ta imot gjester i kafeteriaen. Hytta hadde behov for en skikkelig oppgradering, og i starten kom det ikke så mange gjester, og de lurte på hvordan dette skulle gå.
- Men heldigvis gikk det bedre, og det kom flere gjester etter hvert, forteller Jarle.

Hanne har vært med hele tiden. Også døtrene Ida Marie og Ingrid har jobbet mye i kafeteriaen. Hanne forteller at de også har hatt mye hjelp fra familie, venner og bekjente.

I begynngelsen var kafeteriaen åpen litt nå og da. Dette har de endret på. Nå har kafeteriaen faste åpningstider i vinter-, påske- og høstferien, og i helgene uke 7-15 og 35-40.

Å drive en turisthytte krever sin kvinne og sin mann. Folk som besøker hytta, tenker nok ikke på alt som skal handles inn og fraktes opp, ved som skal transporteres opp, det skal vaskes og hytta skal holdes vedlike. Også overnattingen på hytta organiserer de to. Det innebærer også skrifte og vask av sengetøy.

I fjor sommer gravde Jarle ut kjelleren og bygde den opp igjen. Det tok to uker. Jarle er maskinentreprenør og vet hvordan det skal gjøres.
- I hele fjor brukte jeg 100 dager på Høgevarde. Det blir mye sjauing og bæring, ja.

I løpet av de ti årene ekteparet har vært på Høgevarde, er det gjort mye på hytta. Hele hytta er renovert. Vinduer og dører er skiftet, veggen og døren inn til lageret er byttet, et 700 kilos aggregat er montert, hytta er tettet med byggskum. Artikkelen fortsetter på neste side.

Foto: Privat

Mange som har vært på tur i området, har sikkert også lagt merke til stolpene som er satt opp for å markere stien til Høgevarde. De er satt opp takket være Jarle og Hanne. Nyttårsaften 2002 omkom to kvinner på Høgevarde. De hadde gått seg bort i uværet. Noen dager senere ble de funnet ihjelfrosset, bare et par hundre meter nedenfor hytta. Det gjorde et sterkt inntrykk på Jarle og Hanne.

- Vi har satt opp stolper med 15 meters mellomrom hele veien fra Tempelseter opp til hytta og bort til Norefjell. Etter at de ble satt opp, har det ikke vært noen leteaksjoner i området. Den jobben er jeg stolt av, sier Jarle.

- Hva er det som driver dere og gjør at dere orker å bruke fritiden deres på dette?

-Det har bare blitt en del av livet vårt. Vi synes jo det er koselig og blir også kjent med folk. Dessuten er det totalt annerledes enn vår vanlige jobb, sier Jarle.

- Men noen ferie er det ikke, legger Hanne til.

På DNT Drammens årsmøte i 2018 ble Jarle hedret med Turistknappen i gull. Dette fikk han for sin mangeårige innsats på Høgevarde, og Hanne fikk også en del av æren for den fantastiske jobben som er gjort der.

Foto: Thomas Sagvik

Turbutikken med det lille ekstra

Midt i Drammens gågate finner du Tursenteret til DNT Drammen og Omegn. Butikken åpnet dørene her på hjørnet for 1,5 år siden, og har siden oppstarten i nabobygget for noen år siden, blitt et populært sted for de som ønsker gode turråd, eller behøver klær og utstyr.

For mange starter turplanleggingen med et stopp innom Tursenteret. Det første som møter deg når du går inn døra nå, er veggen med kart. Kartutvalget spenner seg fra Finnmark i nord til Lindesnes i sør, og omfatter de fleste populære turområdene i vårt langstrakte land.

I Tursenteret møter du også en erfaren og turglad gjeng som gjerne veileder deg, enten turen går til fjerne fjellstrøk eller bynære skogsområder. Turen begynner jo på kartet, og det er alltid spennende - og ikke minst lurt - å legge opp ruta på forhånd.

DNT-butikken har også et rikholdig utvalg av turprodukter. Vi kan tur, og vet hva du behøver for å sette turplanene ut i live på en komfortabel og sikker måte. Sortimentet omfatter blant annet bekledning for skog og høyfjell, sko, sekker, lakenposer, liggeunderlag, gåstaver, turmat, kart og kompass i tillegg til et riktig utvalg av utstyr.

Alle våre produkter kommer fra kvalitetsprodusenter som Osprey, RAB, Klättermusen, Arcteryx, Bergans, Devold, Aclima, La Sportiva og Alfa, for å nevne noen. I tråd med DNTs visjon om et bærekraftig turliv, har vi også et stativ der vi tilbyr brukt turutstyr. Varene betales direkte til selger via Vipps. Har du turutstyr som fortsatt er funksjonelt, rent og pent, men brukes for lite, kom innom med det!

DNT har et bredt tilbud av organiserte aktiviteter som spenner fra lavterskeltilbud i nærområdene til flerdagsturer i fjellet. Turbutikken har oversikt over alle aktivitetene, og kan gi gode råd om hva som passer for nettopp deg. Ønsker du å forsøke deg på vandring fra hytte til hytte, kan Tursenteret bidra med kunnskap om DNTs svært brede tilbud av både betjente, selv- og ubetjente hytter, samt turtips i tilknytning disse.

> "Vårt mål er kort og godt å bidra til at enda flere får nyte godt av de fantastiske turmulighetene landet vårt tilbyr",

forklarer Sveinung Tofte ved Tursenteret. "Her er alle velkomne, enten man er medlem i DNT, eller ikke".

"Turrådene våre er naturligvis helt gratis, og omfatter alt fra omfattende turer over flere dager, til utflukter i nærområdene. De gode turopplevelsene forutsetter først og fremst at man kommer seg ut av utgangsdøra. Utover dette kreves i mange tilfeller ingen andre spesielle egenskaper enn litt nysgjerrighet", påpeker Sveinung.

Foto: Oda Sandal

Hemsedal Turlag

Bli med på overnattingstur til Mårbu på Hardangervidda 17. - 18. august!

Tekst & Foto: Hege Mindegård

Lørdagen startes turen til Mårbu fra Solheimstulen i Nore og Uvdal. Dette er en flott tur i lett kupert terreng.

Turen begynner med lett stigning til det flater litt ut og får flott utsikt. Etterhvert ser vi Hardangerjøkulen, den 6. største isbreen på fastlandet, og som strekker seg over et areal på ca. 73 km2. Høyeste punkt er 1863 moh. Jøkulen har flere brearmer i alle retninger, og kan sees fra flere områder. Det er mektig å se den hvite breen mens vi selv går i grønnkledde områder forbi bekker og tjern.

Etter et par timers gange kommer vi ned Smågådalen med fantastisk flott utsikt, her kan man finne rester etter gamle boplasser. Nederst krysses en litt bred bekk ved utløpet av Smågefjorden som kan by på litt utfordringer ved høy vannstand, men det er lagt ut vadestokker ved begge sider, så det vil gå greit. Ca. 5 km fra Mårbu ligger vakre, lille Sandvatnet, 1200 moh., med herlig finkornet sandstrand. God pause her, og kanskje kjøle føttene? Så en liten stigning til vi kommer opp mellom høydene Skjortevarden og Olavarden på hhv. 1353 og 1316 moh. Herfra skues utover innsjøen Mår, den majestetiske Hardangervidda og Mårbu Turisthytte.

Turisthytta ligger ved nordøstlige enden av Mår, 1130 moh. ved Skartåkervollen langs Søre Nordmannsslepa i Tinn kommune, rett ved grensa til Hardangervidda Nasjonalpark.

Hardangervidda strekker seg gjennom tre fylker, Buskerud, Telemark og Hordaland, og over 8000 km2. Vidda er Nord-Europas største høyfjellsplatå, og i 1981 ble nasjonalparken opprettet.

Vidda har en lang og spennende historie helt fra den ble isfri for omkring 9000 år siden. Det er funnet mange svært gamle bosettingsplasser, den eldste er datert til ca. 6500 år f.kr. Det er vært jaktet rein og elg. Selv i dag finnes fangstgroper og ledegjerder i stein.

Vannene på vidda er rike på fisk, og det drives både jakt og fiske fremdeles.

I jernalderen ble det utvunnet jern i myrene, og vi ser tydelig de gamle ferdselsvegene hvor det sies at hestene slepte jernet etter seg over vidda og ned i dalene. Nordmannsslepene er gode stier selv i dag. Nordmannsslepene er fellesnavn på de tre gamle hovedferdselsvegene over vidda fra Østlandet til Hardanger. Navnet kommer av at de på østsiden kalte Hardingene for "nordmenn", dvs. menn nordfra. Nordmannsslepa var en viktig kobling mellom øst og vest allerede fra før vikingetiden.

Nasjonalparken er tilholdssted for den største villreinflokken i Europa, og den sørligste utposten for fjellrev og snøugle. Plantelivet er rikt og vakkert, og det finnes arktiske plantearter her foruten flere orkidearter. Titter du godt etter, finner du de vakreste små blomster.

Vel fremme på Mårbu, tas vi godt i mot av et gjestfritt vertskap med Svein Arne Tyssbotn i spissen. Deilig middag med utsikt serveres - du ser rett mot Gaustatoppen! Etter god frokost starter turen tilbake til Solheimstulen.

Det er ca 2,5 timers biltur fra Hemsedal til Solheimstulen, og ca 3,5 timer fra Oslo. Vi samkjører så godt det lar seg gjøre. Mårbu har et par rom det er lov å ta med hund på.

Turen fra Solheimstulen til Mårbu er ca 2 mil. Tempoet vil passe alle. Gode pauser med tid til nistemat, vi beregner 6-8 timer hver vei. Terrenget er lett kupert uten bratte stigninger.

Påmeldingsfrist er 28. juli, påmelding skjer til Hege Mindegård, tlf. 934 12 607, e-post hege.mindegaard@gmail.com eller via messenger.

Hive seg ut i det

Tekst & Foto: Marius Dalseg Sætre

Andreas Hval er entusiastisk padler og med i Kajakklubben. Her forteller han til Marius Dalseg, DNT, om gleden av naturopplevelser.

Har du en favoritt-tur eller favorittaktivitet?
Jeg har vært fasinert av kajakk i mange år, men vært usikker på hvor jeg skulle begynne. Jeg har dårlig syn, og det et vanlig menneske ser på 60 meter, det ser jeg når jeg er 6 meter unna. Derfor sanser jeg padlingen på min egen måte, og det er en nydelig opplevelse. Det er noe med
stillheten og lyden av vann og bølgeskvulp. Jeg er også svært glad i alle fire årstidene, og noe av det beste jeg vet, er når skisesongen starter tidlig. Da skjer det noe med meg, det er veldig forfriskende.

Hvordan kom du i kontakt med DNT?
I 2018 tok jeg kontakt med Gyldenløve Kajakklubb, som er en del av DNT Drammen og Omegn, og hørte om det var noe jeg kunne forsøke meg på. Det er en balansekunst, så jeg var usikker, men padleklubben tok meg imot med åpne armer og sa at dette må vi bare teste og se hvor det bærer. Det var ikke noe problem. Jeg hoppet i det, og ble med på et grunnkurs. Det var spennende og gikk helt fint, klubben har fine stabile kajakker og jeg følte meg godt ivaretatt og trygg. Det er som å begynne å sykle, du må bare teste deg frem for å få følelsen med balansen.

Hva gir det deg å være på tur?
Når jeg bruker kroppen litt, står på litt, svetten spruter. Da liker jeg meg best. Jeg er en fyr som må famle litt, jeg må tryne litt. Ute så kjenner jeg likevel at dette er noe jeg mestrer, og noe jeg trenger, for jeg er nærmest avhengig av å komme meg ut i skogen, på vannet eller til en hytte.

Har du noen råd til de som synes det er vanskelig å komme i gang med friluftsliv?
Jeg tror alle klarer å komme seg ut i naturen på en eller annen måte. Til de som sitter inne og ikke benytter seg av anledningen, så vil jeg si at du ikke vet om du fikser det eller ei, før du har forsøkt. Hvis du er usikker, så er det bare å prøve, og jeg snakker av erfaring. Samtidig så er det å mosjonere for den fysiske helsa vel og bra, men du skal ikke glemme den psykiske helsa heller.

Andreas er et aktivt medlem i Gyldenløve Kajakklubb. Du kan bli nærmere kjent med Andreas i en flott video som er lagt ut på DNTs nettsider og i sosiale media.

"Det er noe med stillheten og lyden av vann og bølgeskvulp"

Tursenteret

DNT Drammen og Omegn hjelper deg ut av jungelen av turutstyr, og har gjort valget betydelig enklere for deg. Vi knytter salg og råd om utstyr til formidling av turopplevelser. Tålmodig tester vi utstyr og kan med erfring utvikle og forhandle produkter som gir deg trygghet og komfort i fjellet. Ved å handle hos de mange medlemsforeninger rundt om i landet støtter du virksomheten direkte.

Velkommen til en hyggelig utstyrsprat!

Foto: Oda Sandal

1. La Sportvia Trango TRK GTX
Lett og stabil turstøvel. Passer like godt i skogen som på fjellet. God støtte for ankelen.
Veiledende pris: 2999,-
Medlemspris: 2549,-

2. La Sportiva Ultra Raptor GTX
For deg som foretrekker en meget lett, stabil og lav tursko.
Veiledende pris: 2299,-
Medlemspris: 1954,-

3. Gnagsårsokk
Gnagsår er en unødvendig plage på tur. Gnagsårsokk kan brukes forebyggende og etter at sår har oppstått. Silikoninnlegg i sokken gir et kjølig og godt lag utenpå foten.
Veiledende pris: 240,-
Medlemspris: 204,-

4. Aclima Lightwool Reinforced Crew Neck
Herlig myk og tynn merinoull spesielt tilpasset sommerbruk. Forsterket på skuldre for å motstå slitasje fra sekk.
Veiledende pris: 799,-
Medlemspris: 679,-

5. Silva Kompass
Hold deg orientert med kart og kompass.
Spesielt viktig ved dårlig sikt og uoversiktelig terreng.
Veiledende pris: 239,-
Medlemspris: 203,-

6. Devold Hiking T-shirt
Herlig tynn merinoull, som kjennes myk og god mot huden.
Førstevalg om du ønsker alle ullens kvaliteter i et behagelig og lett sommerplagg.
Veiledende pris: 549,-
Medlemspris: 467,-

7. Kart
Ha alltid med kart over området du skal gå i.
Vi har turkart for hele Norge.
Veiledende pris: 239,-
Medlemspris: 203,-

8. Bergans Rondane 30L Lava
En lett og allsidig sekk som passer de fleste aktiviteter.
Veiledende pris: 1199,-
Medlemspris: 1019,-

9. Osprey Rook 65L Mallard Green
Kjennetegnes ved meget god passform og komfort.
Smarte lommedetaljer, ventilert ryggsystem og integrert regntrekk. Perfekt for lett telttur.
Veiledende pris: 1500,-
Medlemspris: 1275,-

Foto: Marius Dalseg Sætre

Familieleir på Mårbu

24. juni til 27. juni kan vi i år igjen invitere til den populære familieleiren på Mårbu turisthytte på Hardangervidda.

Sammen skal vi utforske den barnevennlige naturen rundt hytta. Leke, klatre, orientere, gå på tur, kose med dyra, spille spill og ball, ha konkurranser og kose oss rundt bålet.

Kanskje noen har lyst å starte dagen med et friskt morgenbad, prøve fiskelykken eller ri på hest!?

Du finner mer informasjon om turen på vår nettside; dntdrammen.no

Camp Killingen

Sommeren er tid for bading, fisking, båt-aktivitet, lek og felleskap utendørs. På Camp Killingen skal deltakere nyte livet ved sjøen i forhåpentligvis masse herlig sommersol og varme! Mer informasjon og påmelding finner du på våre nettsider.

23.–25. juli
Familieleir for Aleneforeldre-Foreningen (AFFO) medlemmer. Påmelding via AFFO.

26. juli
Aktivitetsdag

29.–31. juli
Sommerleir 9-12 år

31. juli - 2. august
Sommerleir 12-14 år

05. august
Aktivitetsdag

Ta en familiehelg på høstfjellet!

Søndag 1. september inviterer Barnas Turlag Geilo og Barnas Turlag Nore og Uvdal til hyggelig familiedag på Solheimstulen turisthytte.

Bestill overnatting på koselige Solheimstulen, gå en fin tur i nærområdet, eller ta en dagstur til vår koselige hytte Dusehesten lørdag, spis god mat, nyt livet og den klare høstluften på tunet og avslutt helgen med en gøyal aktivitetsdag sammen med andre familier og Barnas Turlag søndagen.

Familietur til Koboltkoia

Lørdag 7. september inviterer Barnas Turlag til familiedag på Koboltkoia turisthytte på Kobolt-gruvene i Modum kommune. Det blir gøyale leker og aktiviteter ved og rundt hytta fra kl 14.00, samt at vi legger opp til felles middagsmåltid utendørs rundt kl. 17.00.

Om været er fint, starter vi dagen kl. 11.00 med en koselig familietur til Hoggvarden. Dette er en fin runde på ca. 3 km, som går på skogsvei og sti opp til toppen hvor det er fin utsikt. Det blir overnatting på hytta til søndagen, for de som ønsker det. Det er ikke så mange soveplasser på denne hytta, så vi satser på overnatting i lavvoer, eller under åpen himmel på tunet utenfor hytta.

Søndagen deltar vi på Barnas Stein- og Trolldag ved Koboltgruvene fra kl. 11.00. Her kan barna grave etter "gull og edle stener", lage eget smykke på verksted, blåse perler og prøve gammeldags kjemi, prøve seg som snekker, eller lage en trollhale og ta en tur innover i gruvene sammen med gruvetrollet.

Du finner mer informasjon om turen på vår nettside; dntdrammen.no/aktiviteter.
Velkommen med til en opplevelsesrik høsthelg!

Presentasjon av en frivillig: Torill Flyen

Tekst: Maria Kommandantvold Foto: Jens Petter Ørjansen

Etter mange år i utlendighet, kom Torill tilbake til hjembyen Drammen for snart ti år siden. En dag så hun en gjeng kajakkpadlere på Drammenselva og tenkte at det ser morsomt ut. Helt utkjent med kajakk og sjølivet var hun ikke.

Nå er Troill både aktivitetsleder og sitter i styret i Gyldenløve Kajakklubb - og selvsagt ofte å se ute på vannet i kajakken.

Nysgjerrigheten og interessen for kajakk begynte allerede da hun gikk på videregående skole på United World College i Wales. Som en del av undervisningen valgte hun redning til sjøs, og fikk prøve seg i havkajakk. Farvannet utenfor kysten av Wales kan til tider være ganske røft.

“Nå har jeg gått alle kursene opp til aktivitetsleder-nivå. Det betyr at jeg tar med grupper ut på kajakkturer og er med og planlegger og arrangerer turer, også turer som går over flere dager”, forteller Torill.

Kajakklubben er del av DNT Drammen og Omegn, med mange aktive medlemmer. Hver onsdag samles de til onsdagspadling.

Det er samholdet i klubben som har gjort det til en så hyggelig hobby, synes Torill.

“Det er så mange fine og hyggelige mennesker der. Noen av oss har til og med feriert sammen”, forteller hun.

De arrangerer mange helgeturer også i andre deler av landet. I sommer skal klubben på tur til Telemarks-kanalen, og i pinsen var en gjeng og padlet i Nærøy-fjorden der Torill sammen med primus motor i klubben, Jens Petter Ørjansen, var turledere.
“Det som er fint med kajakk, er at du kommer deg frem til steder der ingen andre er. Du glir liksom gjennom landskapet, og kommer nært inn på dyre- og fuglelivet. Det er så fint å oppleve det sammen med padle-vennene.”

Det er ikke rent lite som skal med i en kajakk, spesielt hvis det er snakk om en tur som strekker seg over flere dager.

“Da må vi pakke ned sovepose, liggeunderlag, telt og mat. På høsten og våren må vi også tenke på ved, og alt skal pakkes ned i vanntette poser, for det kan jo bli vått. Men balast i kajakken er fint. Det stabiliserer båten og gir bedre balanse”, sier Torill.

Torill har gått i bresjen for å arrangere litt annerledes padleturer, der turen har et mål. Blant annet arrangerte hun en kulturell padletur i fjor sommer til Oscarsborg-operaen.

“Men det kan like gjerne være turer der vi padler til en restaurant for å spise middag”, forteller Torill.

Til daglig jobber Torill i Kari Traa i Oslo har travle arbeidsdager, med mange jobbturer til Asia.

“Etter en lang arbeidsdag på kontoret i Oslo er det godt å komme seg ut på vannet. Vanligvis avtaler noen av oss at vi skal ut. For det er hyggeligst å padle sammen med en gjeng.

Har du noen favorittsteder?
“Jeg er jo veldig glad i Sandebukta og Veslekillingen der DNT har en hytte. Men å padle oppover Drammenselva eller langs Hurumlandet kan også være veldig fint”.

Friluftslivets Uke

31. august braker det løs med en hel uke med aktiviteter i det fri, hvor vi feirer norsk natur og friluftsliv! Blir du med oss ut denne uken?

Vi starter uka med Natt-i-naturen flere steder lørdag 31. august. Overnattingen rinner ut i den nasjonale turdagen vår, Kom-deg-ut-dagen i Drammen, Lier, Eiker og på Solheimstulen turisthytte i Jønndalen i Uvdal, med støtte fra bl.a. Buskerud Fylkeskommune.

Utover uken er det planer om friluftsforedrag på Friluftslivets Hus, familietur til Koboltkoia, kveldsmattur, fotokonkurranse, søndagstur, hverdagstur, hengekøyetur, tur til Solheimstilen turisthytte, medlemstelt i gågata i Drammen, gode tilbud i Tursenteret m.m..

Følg med på dntdrammen.no, der finner du oversikt over alle aktiviteter. Se også friluftslivetsuke.no for oversikt over alle arrangement rundt om i Norge denne uka.

Kan du tenke deg å hjelpe til under Friluftslivets Uke, ta gjerne kontakt med oss på tlf. 32 25 51 40 eller på mail kontoret@dntdrammen.no

Veslekillingen søker hyttetilsyn

Den flotte og idyllisk beliggende hytta Veslekillingen ligger unikt til på øya Killingholmen i Sande. Hytta er kun tilgjengelig om sommeren, men er til gjengjeld svært populær gjennom hele sesongen og har av denne årsak behov for utvidelse av tilsynsgruppen.

Veslekillingen er kun tilgjengelig med båt og har to egne robåter. Det er vann og vannklosett på hytta. Tilsynsarbeidet består av tilsyn med hytta, båter og alt det medfører. Den største delen av arbeidet er utendørs på den store tomten som stadig trenger vedlikehold. Hytta selv er i svært god stand, så mye av fokuset vil være å utvikle de to strandlinjene med badestrand. Kunne du tenke deg å bli med på dette arbeidet, ber vi deg ta kontakt med driftssjef Johan.
E-post: johan@dntdrammen.no.

Kurs

Friluftskurs for flerkulturelle

DNT Drammen og Omegn får stadig henvendelser fra introduksjonssentrene, NAV-kontorer, flyktningetjenester, diverse norske organisasjoner samt innvandrer-organisasjoner om kurs innen friluftsliv og grunnleggende friluftsopplæring.

Vi har holdt mange slike kurs tidligere, og kan si med glede at over 50% av kursdeltakerne blir med på DNTs aktiviteter videre. Dette beviser at interessen for friluftsliv og dugnadsarbeid blant flerkulturelle er stor dersom de blir introdusert for det, og kan dermed få oppleve gleden av å være i aktivitet. Disse kursene er viktige tiltak for å komme i kontakt med målgruppen, og for integreringsarbeidet som foregår i foreningen, og er et viktig bidrag i det norske samfunnet.

I sommer har vi allerede planlagt kurs i uke 32 og 33. Kurset i uke 32 er for flerkulturelle som bor i Nedre og Øvre Eiker, mens kurset i uke 33 er for bosatte i Drammen og Lier. Kurset vil vare i 5 dager, der deltakerne skal lære alt det grunnleggende om norsk friluftsliv. Temaene på kurset er blant annet:

- DNT - hvem er vi og hva jobber vi for?
- Leirplassen - hvordan skaper vi en hyggelig plass? Bål og primus - viktige varmekilder på tur.
- Kurs om nyttevekster i norsk natur.
- Påkledning høst/vinter og pakking av sekk for sesongen.
- Orientering/opplæring om kart og kompass.
- Førstehjelp og sikkerhet.
- Allemannsretten.
- Turmat - bruken av bål og primus.
- Hvorfor er friluftsliv viktig?
- Fiskekurs.
- Populære turmål i nærmiljøet.

Kurset holdes av våre frivillige som har erfaring og kompetanse innenfor de punktene som er nevnt over.

Foto: DNTD

Flerdagsturer med DNT Fjellsport

13.-15.09.2019
Sykkeltur til Folldalen

Det blir 2 etapper, og vi slipper å sykle med tung sekk. Sykkelen bør være type som tåler litt terreng. Vi kjører fra Drammen fredagen ca. kl. 16.30, og overnatter ved Folldalen et sted. Lørdag sykler vi den store seterturen inn Einunndalen, landets lengste seterdal med seterdrift og storslått utsikt til Rondane og Dovrefjell. Turen går stort sett på grusvei. Ca. 55-80km. Søndag sykler vi Atnadalsvegen. Ingen veier kan måle seg med Atnadalsvegen når det gjelder utsikt mot Rondane. Vi starer i Søre Øyen og sykler til Strømbu Gård og tar Nasjonal Turistveg tilbake til Søre Øyen, som er en kortere tur.

Koordinatorer: Jørgen Samuelsen, tlf. 95189142
og Hege Jakobsen, tlf. 91883670

Kostnader: Overnatting betales direkte til overnattingssted, og mat besørges av hver enkelt deltaker, evt. andre fellesutgifter fordeles på deltakerne.

Påmelding på dntdrammen.no innen 30. august.

18.-20.10.2019
Høsttur til Blefjell

Høsttur til Blefjell og Åklinuten, 1246 moh., med Eriksbu, 945 moh. som base. Avreise fredag, kjører til Einarstjønn og går i blåmerket sti inn til hytta. Eriksbu er ei flott ubetjent DNT-hytte som ligger i flott turterreng. Lørdag tur til Åklinuten, hvor vi kan velge - om ønskelig - en mer krevende oppstigning og dertil fin utsikt. Videre med mulighet til rund-tur rundt Krokvann. Raster underveis. På kvelden satser vi på felles bespisning som turkoordinatorene har kjøpt inn. Andre måltider, samt drikke, står den enkelte deltaker for selv. Søndagsreturen avtales nærmere. Deltagerne må ha med hodelykt da det også skal gås i mørket, og fjellskoene må sjekkes. Pakk ellers for dagstur i høstfjellet.

Vi møtes på Gulskogen fredag 18. oktober 2019 kl. 17.00.
Ta med bilen og utstyret, så fordeler vi oss i bilene.

Turkoordinatorer:
Espen Boye Hansen, tlf. 99523753
Kent Wold Christensen, tlf. 97725033
Ole-Jacob A. Nøstdahl, tlf. 41588576

Kostnader: DNTs priser på overnatting for medlemmer/ikke medlemmer på Eriksbu. Felles mat og eventuelt andre utgifter fordeles på deltakerne.

Kart: Turkart Blefjell
Påmelding på dntdrammen.no innen 7. oktober

Foto: Marius Dalseg Sætre

Langs “Gullkysten” i kajakk

Tekst & Foto: Terje Liveng

For oss som er barnefødt i sjøfartsbyen Sandefjord, med ramsalt sjø, måkeskrik og “bløte” svaberg om sommeren, er det en helt ny opplevelse å komme tilbake som voksen og kunne kruse den lange flotte kystlinjen i egen kajakk.

Sandefjord har 3 flotte fjorder som er vel verd et besøk, og fra Drammen er det bare 1 time i bil med kajakken(e) på taket. Den mest trafikkerte fjorden om sommeren er nok Sandefjordsfjorden. På Vesterøya (fjordens østside) finner du 2 fine utgangspunkt for en dagstur; Tangenbukta og Langeby camping. Tangenbukta har fin parkeringsplass helt ned til vannet. Litt lenger ut på Vesterøya ligger Langeby camping, her også med greie parkeringsmuligheter tett opp til sjøkanten. Det kan være greit å krysse fjorden ikke for langt ute, da den ved sørlig vind kan være eksponert for bølger. Kryssing bør foretas ved Kvernberget rett syd for Vøra camping, og mellom Løfterød og Asnes nesten innerst i fjorden. Selvsagt kan en også padle helt inn til havna i byen.

Den enkleste fjorden, og med moderat båttrafikk om sommeren, er Mefjorden. Den er forholdsvis smal og ca. 8 km lang. Passer fint for dagstur, med stopp for rast og bading. Fine utgangspunkt er Ormestadvika innerst i fjorden på Vesterøya, og Grubesand nesten ytterst i fjorden, også på Vesterøya.

Ormestadvika har offentlig P-plass ved en småbåthavn, med sandstrand for sjøsetting, og til og med spylemuligheter av båten etter bruk. Grubesand er et friluftsområde med noe steinete strand, men OK parkeringsforhold. Fjorden kan du stort sett krysse hvor som helst, selv helt ytterst mellom Folehavna (gammelt fort) og Yxney, hvor du finner det kjente sjømerket Tønsberg tønne. Del av friområdet Yxney mot Mefjorden har også en lang og flott sandstrand. Et ypperlig sted for matpause og et forfriskende bad. Toalett er det også her.

Den østlige fjorden i Sandefjord, er Lahellefjorden. Her har jeg foreløpig funnet kun ett bra sted for bilparkering kombinert med strand for utlegg av kajakk; Lahelle innerst i fjorden. Her er det båthavn med toalett og fin grasbakke hvor båten kan forberedes for tur og klargjøres ved turens slutt. Fjorden er noe eksponert for vind fra syd, som kan øke utover dagen, så start turen ved å dra østover mot Årø og Knattholmen. Fortsett deretter sydover ut til sommerparadiset Stauper, en samling av et to-talls flotte holmer og skjær. Er været fint og fjorden blank, ikke regn med at du får være her alene! Et utrolig flott og populært område for båtfolk. Deretter krusser du fjorden vestover til Tallakshavn og Flautangen. To flotte friområder med gode bademuligheter. Med vinden i ryggen går turen enkelt tilbake til Lahelle, langs Østerøyas østside.

Faren med å “utlevere” disse perlene er vel at en neppe får ha disse områdene nesten for seg selv lenger. Men det er bare hyggelig, her er masse plass til oss alle!

Velkommen til Sandefjord!

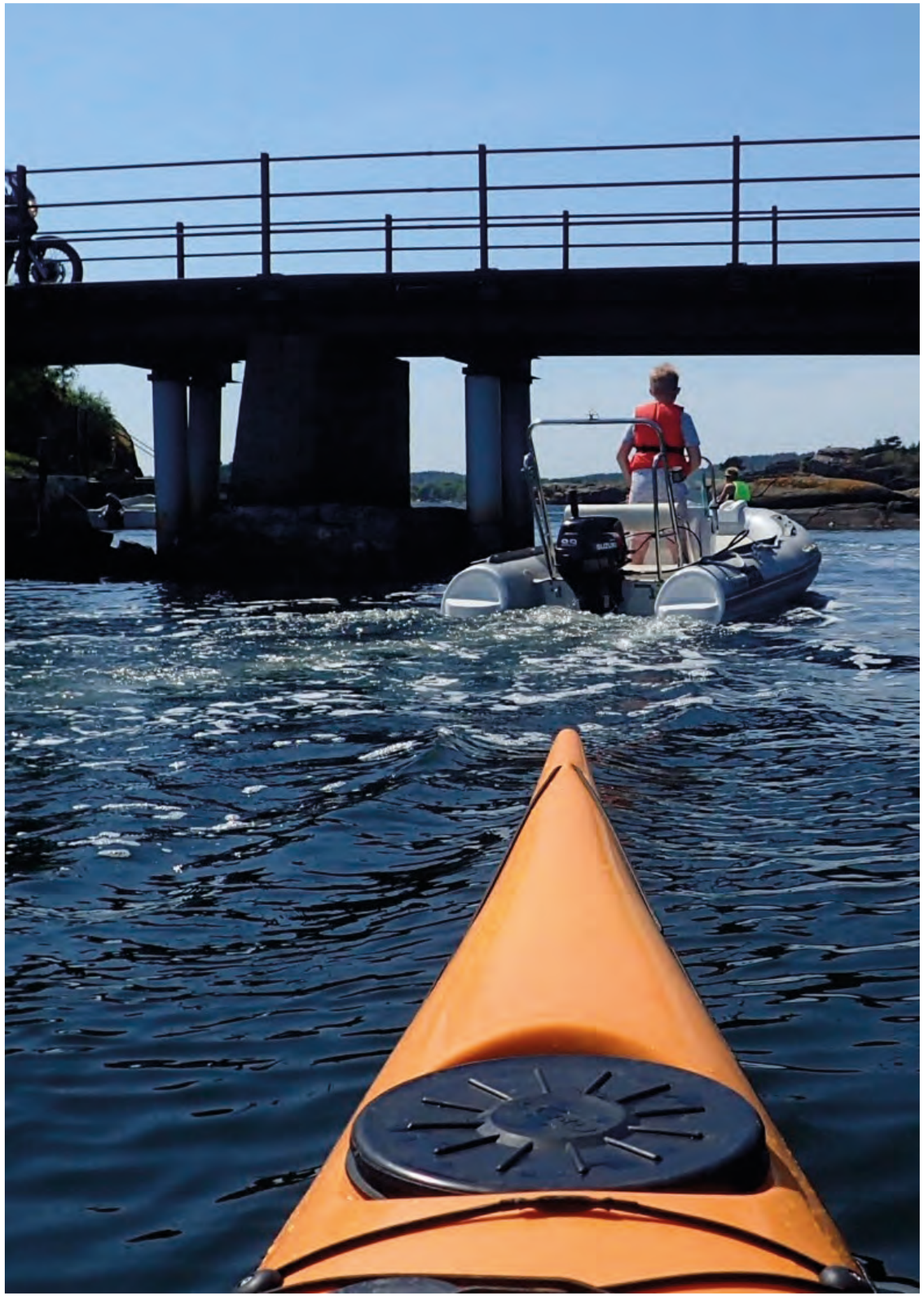

Nye turtilbud!

Tur og friluftsliv er populært, og det er godt for helsa. Med jevne mellomrom dukker det opp nye turgrupper i foreningen.

Fotoglede - ut på tur er en etablert turgruppe som i vår ble en del av DNT-familien, og de beskriver turgruppen slik:

Vi er en gjeng med turglade folk som elsker å fotografere! Liker du å ta bilder? Om du tar bilder med kamera, eller mobil, spiller ingen rolle. Liker du å komme deg ut og gå i rolig tempo og legge merke til alt det vakre rundt deg? Ja, da er dette en gruppe for deg! Denne gruppa er et lavterskeltilbud, og er åpen for absolutt alle! Her kommer vi til å arrangere fototur på dagtid hver tirsdag. Vær med og del vår glede med å fotografere med oss på fototurer.

Turgruppen Fotoglede- ut på tur arrangerer tur til Mårbu Turisthytte 26.-28.august. Fokus på tur og foto.

Turene publiseres på nettsiden til DNT Drammen og Omegn, og på Facebook siden "Fotoglede - ut på tur".

Ny turgruppe med "Friluftsliv tilrettelagt for utviklingshemmede" (FTU) starter i Drammen.

Velkommen til aktivitetskvelder tilrettelagt for personer med utviklingshemming og deres familier og støtteapparat 6. mai, 20. mai, 3. juni og 17. juni.

"Friluftsliv tilrettelagt for utviklingshemmede" ønsker å skape et tilbud for utviklingshemmede, deres familie, venner og støtteapparat. Gjennom felles aktiviteter som er tilrettelagt for alle funksjonsnivåer, ønsker DNT å skape en felles arena for å ha det gøy sammen.
Det er en turgruppe i Lier som har aktiviteter på Eiksetra en gang i måneden, nå starter vi opp i Drammen også.

På aktivitetskveldene blir det aktiviteter og naturopplevelser for voksne, barn og ungdom. Vi fokuserer på sosialt samvær, og gleden av natur og friluftsliv. I første omgang vil vårt tilholdssted være Hamborgstrømpaviljongen. Vi arrangerer turene annen hver mandag.

Alle kan være med uansett funksjonsnedsettelser. Vi har forskjellig vansklighetsgrad på turene og aktivitetene. Alle kveldene avsluttes med enkel matservering. Vi vil gjerne at deltakerne har med venner og familie. Det vil bli tilrettelagt aktiviteter for alle.

Det er med turledere fra DNT Drammen og Omegn som tar seg av organisering av aktiviteter og bevertning. Vi er avhengig av at deltakerne kommer med ledsagere. Oppmøte på parkeringsplassen på Neperudjordet/ Sturlahuset i Underlia kl. 18.00.

Vi går sammen inn til Hamborgstrømpaviljongen hvor det er aktiviteter, og etter aktiviteten spiser vi sammen. Det er ca. 600 meter å gå på grusvei fra parkeringen til hytta.

Vi inviterer FTU til Mårbu turisthytte på Hardangervidda!

Helgen 21.-23. juni inviterer vi til St.Hans-feiring på Mårbu. Mårbu er en betjent hytte på Hardangervidda, og nås med bil til Synken parkering og båttransport over Mårvann (ca. 40 minutter). Hytta ligger 100 meter fra bryggekanten. Det blir turer, fisking, ridning og band som spiller opp til dans på lørdagen. Mer informasjon om turen, opplegg, priser og adkomst på nettsiden vår dntdrammen.no

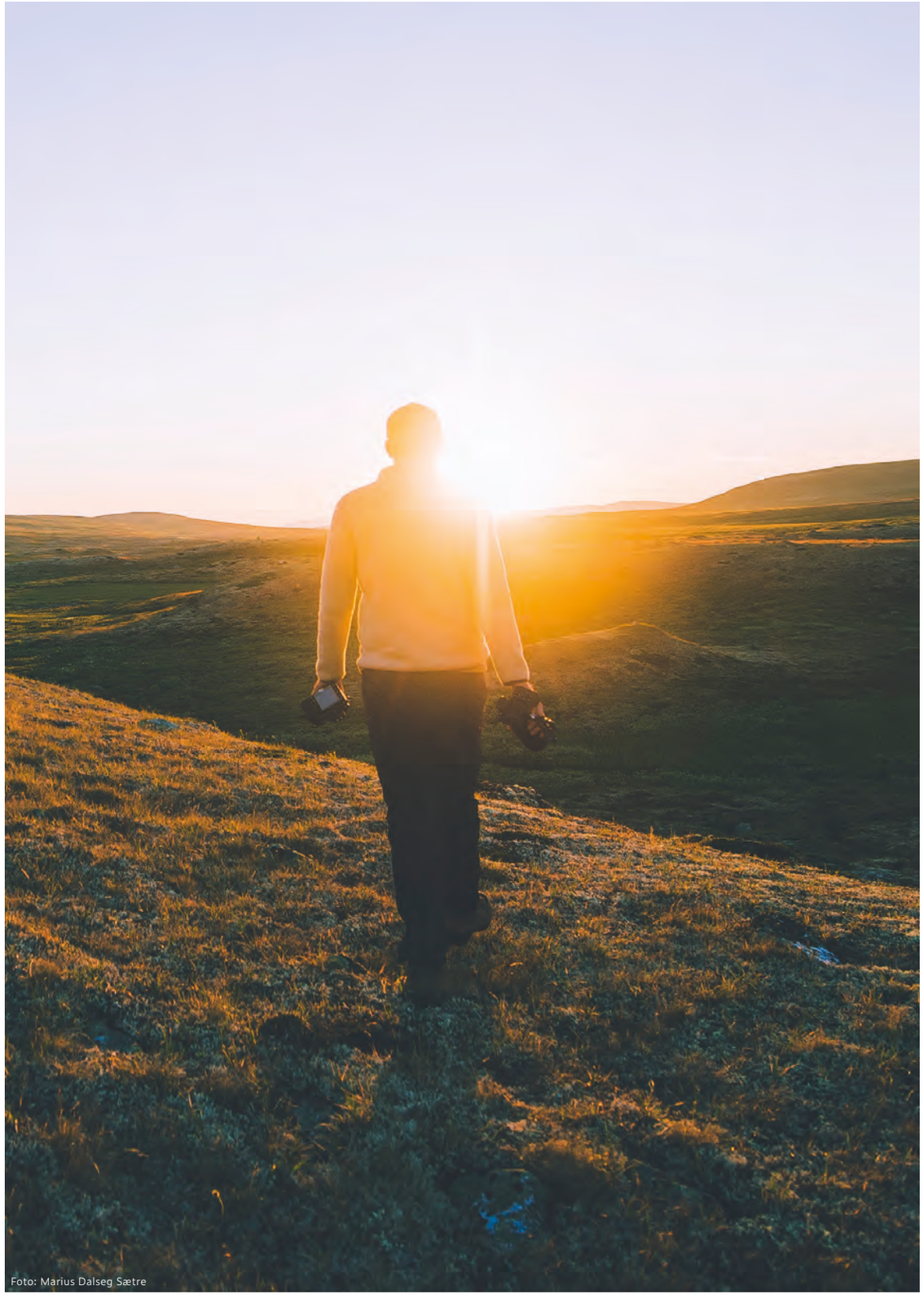

Foto: Marius Dalseg Sætre

Ut på tur-gruppene

Drammen
Fotturer på dagtid hver onsdag kl. 10.00 hele året. Oppmøte hos Turistforeningen i Nedre Storgate 10. Varighet 3-5 timer, inkluderer god rast. Vi benytter ofte rutebuss til turens startsted.

Eiker
Fottur på dagtid hver tirsdag hele året. Oppmøte kl. 10.00 på P-plassen på Eikersenteret, bortenfor vaskehallen. Varighet inntil 4 timer, inkludert god rast. Turene går i turområder i Nedre og Øvre Eiker. Samkjøring i private biler til startsted.

Modum & Sigdal
Fotturer på dagtid hver onsdag (og noen søndager) hele året i samarbeid med Modum Frisklivssentral. Fast fremmøte kl. 10.00 på P-plassen på Furumo på Geithus. Varighet inntil 4 timer inkludert ev. kjøring til startsted/retursted og god rast.

Lier
Fotturer hver torsdag kl. 10.00 hele året. Varighet inntil 4 timer inkludert rast. Fast oppmøte på Haugestad i Lierbyen. Turene arrangeres i samarbeid med Lier Frivilligsentral.

Røyken & Hurum
Fotturer på onsdager kl. 10.00. I partallsuker går turene i Røyken, i oddetallsuker går turene i Hurum.
For turene i Røyken er fast oppmøte ved Røykenbadet kl. 10.00, eller ved startsted for turen kl. 10.15.
For turene i Hurum er det fast oppmøte ved Semsporten (på RV 289 mellom Sætre og Klokkarstua) kl. 10.00, eller ved startsted for turen kl. 10.15.
Varighet 3-4 timer. Innimellom er det noen lengre turer som varer hele dagen.

Sande
Fottur på dagtid noen tirsdager hver måned. Det er fast oppmøte kl. 10.00 på Torget i Sande. I samarbeid med Frisklivssentralen.

Oversikt over turene finner du på dntdrammen.no eller i vårt Tursenter i Nedre Storgate 10.

Hvor finner jeg turprogrammet?

Magasinet TUR er i en endringsprosess. Vi har nå flyttet turprogrammet inn i innholdet i magasinet. Hvis du ikke finner din turgruppe, eller en tur som passer akkurat for deg, frykt ikke! Du finner fullstendig aktivitets-kalender på våre nettsider, og ønsker du turprogram i papirutgave, så finner du dette i vårt Tursenter.

Besøk dntdrammen.no, meld deg inn og finn din naturopplevelse for livet!

Du finner oss også på Instagram @dntdrammen eller på Facebook DNT Drammen og Omegn

Raskeste vei,
fra oss til deg!

Dette bladet er trykket i Norge for å støtte norske arbeidsplasser og lokalt næringsliv. For **DNT Drammen og Omegn** er det et viktig miljøhensyn at produksjonen skjer **kortreist**. Vi oppfordrer andre til å sikre lokalt næringsliv og til å ta vare på miljøet.

Ta kontakt med en av våre rådgivere eller se **www.zum.no** for mer informasjon.

MILJØMERKET 241 501 Trykksak

GRØNT PUNKT

Zu:m®
Zoom Grafisk AS

DNT Drammen og Omegn